

发送单位:_____

编 号:_____

沂 源 统 计 年 鉴

YIYUAN STATISTICAL YEARBOOK

2024

作 者:沂源县统计局
通讯地址:沂源县城振兴路 61 号
联系电话:(0533)3241196
印刷单位:济宁市新元印务有限公司
本册页数:265 页
开 本:787 × 1092 毫米
印 刷:2024 年 12 月第一版
版 次:2024 年 12 月第一次印刷
封 面:螳螂河全景

编者说明

一、《沂源统计年鉴》是一本全面反映沂源县国民经济和社会发展情况的资料性年刊,是认识和研究沂源县情、交流社会信息、制定政策、指导工作的重要资料和历史性工具书。

二、《2024 沂源统计年鉴》收录了 2023 年度全县国民经济和社会发展方面的统计数据及重要年份的主要统计数据。内容分十二部分:综合,农业,工业、能源,交通、邮电,固定资产投资、建筑业,劳动工资,国内外贸易、旅游,财政、金融,科技、教育、卫生,文化、档案、体育,人民生活,环境保护,并附有 2023 年全市及各区县主要经济指标。为便于查找指标释义,我们在每部分后面附上了相关统计指标解释。

三、本年鉴所列各项指标均根据本局和有关部门统计年报资料整理而成。凡与本年鉴数字不符的,一律以本年鉴为准。

四、本年鉴资料中的“空格”表示该项统计数据不详或无数据,“#”表示其中项。

五、本年鉴内部发行,任何单位和个人不得翻印,资料使用要按照《统计法》、《山东省统计管理条例》和《淄博市统计条例》办理。

六、在编印过程中,由于时间紧和编者水平所限,难免存在不足之处,恳请提出宝贵意见,以便改进、提高。

2024 年 12 月

目 录

2023 年沂源县国民经济和社会发展统计公报	5
------------------------------	---

一、综 合

行政区划情况	3
主要社会经济平均指标	4
2023 年地区生产总值	6
2010 - 2023 年地区生产总值	7
2010 - 2023 年地区生产总值构成	8
2010 - 2023 年地区生产总值环比指数	9
全县社会经济基本情况	10
主要统计指标解释	16

二、农 业

农林牧渔业总产值	21
农林牧渔业增加值	23
农业生产条件	24
经济作物生产情况	28
水果及食用坚果生产情况	34
蔬菜、瓜果生产情况	38
渔业生产情况	52
农业机械拥有量	53
灌溉基本情况	57
主要统计指标解释	58

三、工业、能源

规模以上工业企业主要经济指标	60
主要工业产品生产量	66
规模以上工业企业能源购进、消费与库存	68

规模以上工业企业能源加工转换与回收利用	70
规模以上工业企业用水情况	70
主要统计指标解释	71

四、交通、邮电

机动车驾驶人情况	76
机动车保有量	77
公路货物营运车辆拥有量	78
公路旅客营运车辆拥有量	82
全社会公路客货运基本情况	84
公路养护状况	85
电信邮电通讯业务基本情况	86
主要统计指标解释	87

五、固定资产投资、建筑业、房地产业

固定资产投资完成情况	91
分行业固定资产投资完成情况	92
建筑业企业主要经济指标	94
建筑业企业财务状况	106
房地产开发企业财务状况	122
房地产开发企业投资完成情况	124
房地产开发项目施工、销售情况	125
主要统计指标解释	126

六、劳动工资

城镇非私营劳动工资情况	132
主要统计指标解释	133

七、国内外贸易、旅游

社会消费品零售总额	137
限额以上批发和零售业法人企业经营情况	138

限额以上批发和零售业法人企业财务状况	144
限额以上住宿和餐饮业法人企业经营情况	145
限额以上住宿和餐饮业法人企业财务状况	146
出口商品创汇情况	147
旅游业基本情况	149
主要统计指标解释	150

八、财政、税收、金融

财政收入情况	154
财政支出情况	155
税收收入分行业税种情况	156
税收收入分企业类型	204
金融机构存款余额	208
金融机构贷款余额	209
主要统计指标解释	210

九、科技、教育、卫生

科学技术事业情况	212
各类学校教职工情况	214
各类学校学生情况	216
幼儿园基本情况	217
卫生机构、床位和人员情况	218
人口变动相关情况	222
主要统计指标解释	224

十、文化、档案、体育

图书发行流转情况	228
文化艺术事业基本情况	230
广播电视事业基本情况	232
档案管理基本情况	234
体育事业基本情况	236
主要统计指标解释	240

十一、人民生活

居民人均可支配收入和人均消费支出	242
主要统计指标解释	243

十二、环境保护

工业固体物料堆存污染排放情况	246
工业污染防治投资情况	247
工业企业机组/锅炉污染物和温室气体排放及治理情况	248
工业重点调查污染物和温室气体排放及治理情况	250
污水处理情况	253
农村污水处理情况	254
主要统计指标解释	255

附 录

2023 年淄博市及各区县主要经济指标完成情况	258
-------------------------------	-----

2023 年沂源县国民经济和社会发展 统计公报

沂源县统计局

2023 年,在县委、县政府的坚强领导下,全县上下坚持以习近平新时代中国特色社会主义思想为指导,认真贯彻落实党的二十大精神,锚定“走在前、开新局”,深入实施“三县战略”,聚力推进“四新四创”,全县经济持续回升、巩固向好,为绿色低碳高质量发展打下了坚实基础。

一、综合

经济总量稳步攀升。根据县级生产总值统一核算结果,2023 年全县实现生产总值 343.2 亿元,按可比价格计算,比上年增长 6.0%。分产业看,第一产业增加值 48.2 亿元,增长 4.9%;第二产业增加值 136.0 亿元,增长 2.6%;第三产业增加值 159.0 亿元,增长 9.2%。

地区生产总值累计及增速

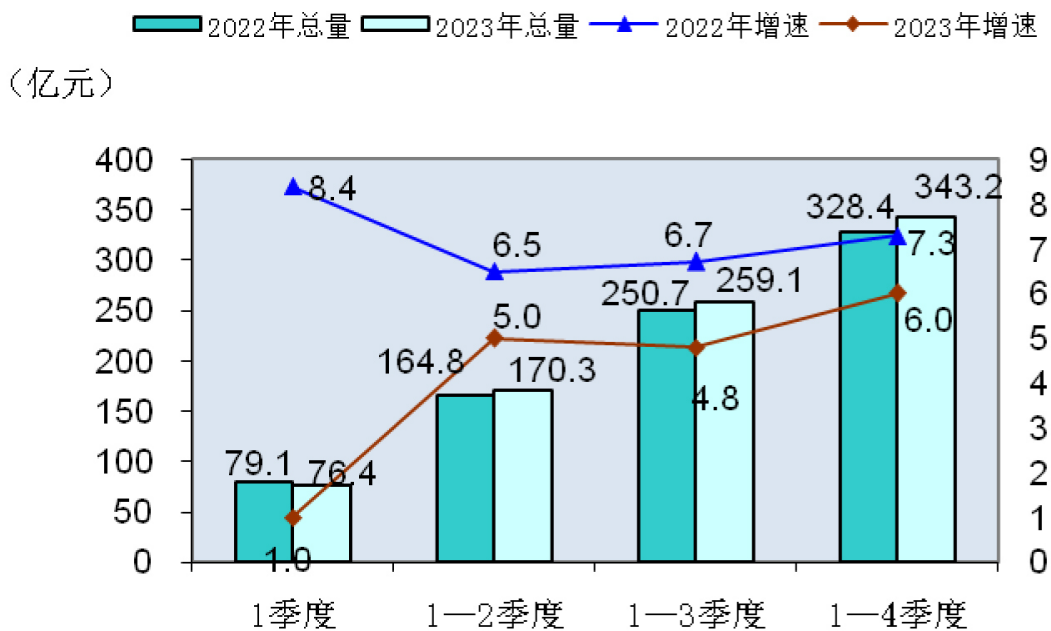

三次产业比重由去年的 13.96 : 42.12 : 43.92 调整为 14.04 : 39.62 : 46.34,第三产业占比高于第二产业占比 6.72 个百分点。

三次产业比重示意图

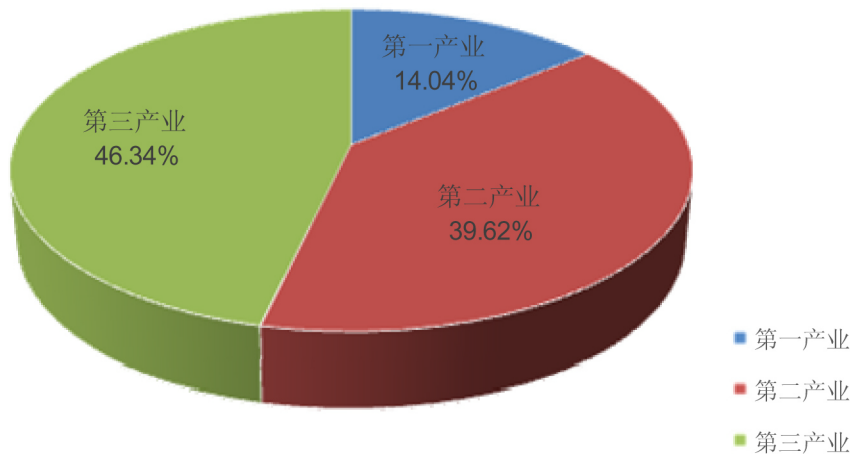

二、农业

品质提升扎实推进。组织实施“沂源红”品牌提升工程,总投资 4260 万元,实施凤驿酒业金黄金桃产业链延伸项目、绿果源金黄金桃深加工产品技术提升等 4 个项目,成功举办第 13 届山东沂源苹果节。沂源苹果入选 2023 年好品山东名单,在第二十二届中国绿色食品博览会上获得金奖。

农业生产稳定增长。全年实现农林牧渔业总产值 86.5 亿元,比上年增长 5.3%,实现增加值 48.7 亿元,增长 4.9%,其中:农业、林业、畜牧业、渔业分别实现增加值 38.2 亿元、5.0 亿元、4.9 亿元、0.1 亿元。

全县粮食播种面积 14.08 万亩,总产量 3.68 万吨,其中夏粮播种面积 0.48 万亩,总产量 0.18 万吨;秋粮播种面积 13.6 万亩,总产量 3.5 万吨。全县果园面积 37.48 万亩,水果总产量 92.54 万吨,其中苹果 50.40 万吨、桃 29.20 万吨、葡萄 6.37 万吨。全年肉类总产量 3.56 万吨。生猪出栏 8.34 万头,存栏 4.83 万头;牛出栏 1.37 万头,存栏 0.93 万头;羊出栏 32.57 万只,存栏 16.86 万只;家禽出栏 1443.41 万只,存栏 449.30 万只。全年水产品产量 1383 吨,水产养殖面积 558 公顷。

主要农产品产量表

农产品名称	面积(亩)	增长(%)	总产量(吨)	增长(%)
粮食	140828	0.3	36800	2.4
#小麦	4838	0.0	1784	0.9
#玉米	112913	0.0	26588	2.8
#地瓜	10353	-1.1	5537	1.7
花生	54418	0.9	13973	4.3
烤烟	5744	44.9	1028	56.8
蔬菜	67655	2.2	273605	3.2
水果	374816	0.3	925361	3.2

生产条件不断完善。年末全县拥有农业机械总动力 34.9 万千瓦,农用拖拉机 1856 台,排灌动力机械 2.9 万台,耕地有效灌溉面积 19.43 万亩。全县农业化肥施用量(折纯)15250 吨,农用塑料薄膜使用量 695 吨,地膜覆盖面积 7.8 万亩。

三、工业和建筑业

工业支撑显著增强。聚力做大做强做优经济开发区、南部产业新城、东里低碳绿动力装备制造产业园,构筑产业高质量发展支撑平台。源通公司入选国家级专精特新“小巨人”企业,新增省级专精特新企业5家、省级瞪羚企业3家、省级制造业单项冠军企业1家、省新材料领军企业11家。节能新材料产业集群被认定为省特色产业集群,“四强”产业增加值占比达到81.4%。全年实现规上工业总产值331.0亿元,增加值增长0.6%,利润总额增长9.6%。

规模以上工业营业收入增速

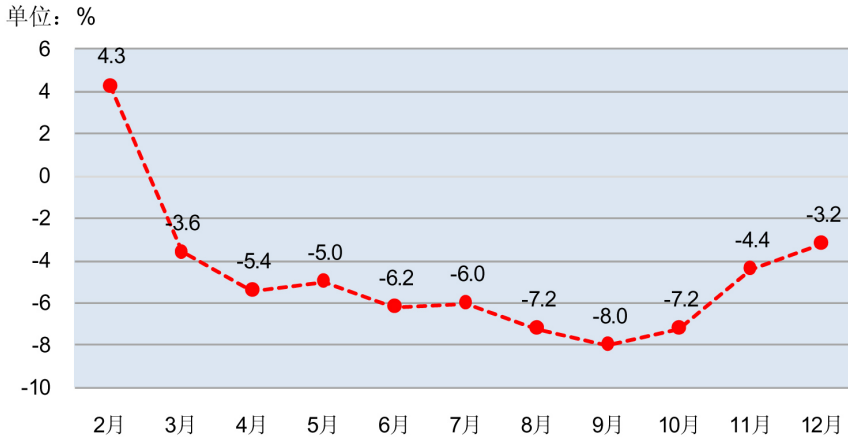

建筑行业平稳发展。全县具有资质等级的总承包和专业承包建筑业企业48家,其中:一级资质企业2家、二级资质企业27家、二级以下资质企业19家。全年完成建筑业总产值27.4亿元,其中:建筑工程产值23.8亿元、安装工程产值2.7亿元。全年建筑业企业签订合同额63.2亿元,其中本年新签订合同额28.9亿元。全年房屋建筑施工面积71.4万平方米,竣工房屋建筑面积19.1万平方米。

四、固定资产投资

重大项目稳步实施。开展“项目建设突破提升年”行动,共策划实施重大项目165个,14个项目列为省级重点项目。全年固定资产投资(不含农户)比上年增长8.9%。分产业看:第一、第二、第三产业投资分别增长-1.3%、29.8%、-5.2%。分重点行业看:工业投资增长22.3%,工业技改投资下降58.0%,高技术产业投资下降11.2%,民间投资占比59.2%，“四新”经济投资占比提高4.3%。

固定资产投资增速

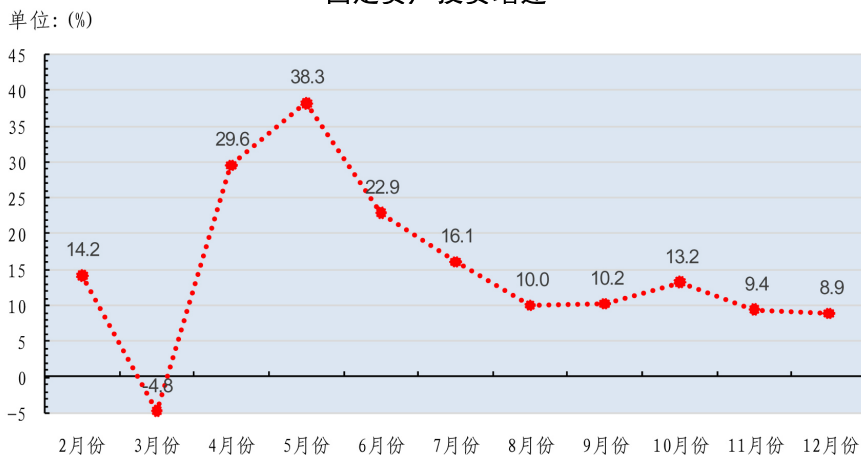

房地产业较快增长。全年完成房地产开发投资 19.6 亿元,比上年增长 21.2%,其中住宅投资 16.5 亿元。房屋施工面积 169.9 万平方米,房屋竣工面积 38.9 万平方米,商品房销售面积 26.0 万平方米。

五、交通、邮电、旅游

交通路网优化提升。临临高速公路沂源段完成投资 70 亿元,中庄互通以北段建成通车。加强对上争取,G341 黄海线沂源鱼台至沂源钢城界段改建工程由“十五五”调整为“十四五”实施,列入交通运输部“十四五”项目库。开展“四好农村路”提质增效专项行动,新建、改造“四好农村路”351.5 公里,获评“四好农村路”省级示范县。全年公路通车里程达到 635 公里。全年拥有客运车辆 371 辆,完成公路客运量 606.8 万人,出租车载客车次数达到 85.9 万车次。

邮电通信持续扩容。全年完成邮电通讯业务总量 36607 万元,年末宽带网用户 17.9 万户,移动通讯用户数 55.8 万户,固定电话用户 3.81 万户。

文旅融合发展稳健。2023 年我县被评为中国文旅融合创新典范县、2023 美丽中国首选旅游目的地、山东省文旅康养强县,创成国家 2A 级以上旅游景区 2 个、省级精品文旅名镇 1 个、省级旅游民宿集聚区培育单位 3 个、省精品民宿十佳品牌 1 家、省级乡村旅游重点村 1 个、省级景区化村庄 1 个、省级首批“长城驿站”2 个、5 星级旅游民宿 1 家、4 星级旅游民宿 3 家,入选省级乡村文化和旅游带头人 1 人、省级乡村好时节优秀案例 7 个,推出 15 条精品旅游线路,成功举办第十六届七夕情侣节、第十一届山东省伏羊文化节、第二十九届汇泉桃花节。截至 2023 年底,全县拥有国家 A 级旅游景区 16 家(其中:4A 级景区 1 家、3A 级景区 9 家、2A 级景区 6 家)。全年共接待国内外游客 652.14 万人次,实现国内旅游收入 58.07 亿元。

六、国内外贸易

消费市场强势复苏。全年实现社会消费品零售总额 146.1 亿元,比上年增长 12.2%。其中限额以上零售额 7.6 亿元,增长 16.1%。限额以上商品零售额中,汽车类、粮油食品类比上年分别增长 141.4%、44.9%,分别高于限上社零额增速 125.3、28.8 个百分点。从消费形态看,餐饮企业经营规模不断扩大,全年限上社零额中餐饮收入达 0.9 亿元,增长 35.6%,高于限上社零额 19.5 个百分点。

对外开放稳定增长。全年实现进出口总额 47.7 亿元,比上年增长 4.8%,其中进口 4.8 亿元,增长 28.5%;出口 42.9 亿元,增长 2.6%。全年到位外来投资 59.2 亿元。

七、服务业

服务行业优质发展。全年实现服务业增加值 159.0 亿元,占地区生产总值(GDP)比重达到 46.34%,对经济增长的贡献率达 71.6%。规模以上服务业企业实现营业收入 12.1 亿元,比上年增长 43.8%;营业利润 0.7 亿元,较去年同期提高 1.1 亿元;应付职工薪酬 2.6 亿元,增长 86.5%。

八、财政、税收、金融

财税收入平稳回升。全县境内财政总收入 318930 万元,比上年增长 7.3%,一般公共预算收入 237660 万元(其中:税收收入 148815 万元,税收占比 62.6%),增长 10.0%。一般公共预算支出 469191 万元,增长 7.5%,其中:教育事业费用支出 112616 万元,卫生事业费用支出 35684 万元,一般公共服务支出 52665 万元。全年实现各项税收 280897 万元,增长 9.8%。

金融市场健康运行。全县金融机构各项本外币存款余额 484.1 亿元,比去年增加 36.8 亿元,增长 8.2%。其中住户存款余额 377.8 亿元,比去年增加 48.0 亿元,增长 14.6%。金融机构各项本外币贷款余额 378.3 亿

元,比去年增加 45.3 亿元,增长 13.6%。

九、教育、卫生、科技、文化、体育

教育事业均衡发展。新建、改扩建幼儿园 2 所,改造提升薄弱学校 18 所。全县小学、初中入学率保持 100%,年巩固率 100%,高中段教育普及率 98.5%。年末全县拥有教育机构数 136 处,其中职业学校 1 处,普通中学 21 处(高中 3 处;初中 18 处,其中初级中学 12 处、九年一贯制学校 6 处),小学 39 处,幼儿园 74 处,特殊教育学校 1 处。年末在校学生 58421 人,其中职业学校学生 3503 人,高中学生 8850 人,初中学生 16002 人,小学生 29833 人,特殊学校在校生 233 人。在园幼儿数 14254 人,适龄儿童入园率为 93.5%。

卫健事业扎实推进。完成县人民医院新院区整体搬迁,建成鲁村中心卫生院门诊病房综合楼,新建 8 处镇级胸痛救治单元,新建 11 处名医专家工作室。国家慢性病综合防控示范区、国家卫生县通过现场验收。全县医院开放床位数 3770 个,各类卫生人员 2022 人。

科创能力持续增强。申报省级以上科技计划项目 14 项,省级以上创新平台达到 46 家,药玻公司获评省技术创新中心。新增高新技术企业和备案科技型中小企业 35 家,全县高新技术产业产值占比达到 87.94%,位居全市第一、全省领先。

人才队伍不断壮大。全县共有各类在职专业技术人员 13541 人,其中高级职称 2447 人,中级职称 4285 人,初级职称 6809 人。每万人拥有在职专业技术人员 237 人。

文化供给更加丰富。《记忆沂源》获评全省政协优秀文史书刊一等奖。电影《坚守 1200 秒》获得第二届香港紫荆花国际电影节紫荆花奖“最佳中小成本影片奖”,作品《逐梦沂河源》获得“最佳美术奖”“最佳乡村振兴影片奖”两项评委会提名。组织公益电影放映、送戏下乡 7500 余场。县图书馆图书总藏量达到 44.24 万件册。电视人口覆盖率和广播人口覆盖率均达到 100%。

体育事业成绩显著。全年达到国家体育锻炼标准的发展人数 58366 人。发展等级运动员 221 人,等级裁判员 46 人,专职教练员 20 人。全年共荣获奖牌 260 枚,其中:国家级金牌 11 枚,银牌 8 枚,铜牌 9 枚;省级金牌 16 枚,银牌 21 枚,铜牌 15 枚;市级金牌 103 枚,银牌 40 枚,铜牌 37 枚。悦庄镇篮球队获“村 BA”全国总决赛第六名。

十、城乡建设与环境保护

城市能级不断提升。改造老旧小区 14 个、14.2 万平方米,惠及 1580 户群众。东部热源二期项目投入运行,新增供热能力 200 万平方米。畅通市政路网,基本建成康源路、健康路北延,启动鲁山路东延工程。实施 7 条路段、7.1 公里雨污分流改造,完成雨污分流改造“清零”任务。新建拇指公园、镇级公园、精微卡点、卡口花场 1877 处。建成垃圾分类环保屋、垃圾分类收集亭 1918 处,新建公厕 27 座。新建 5G 站点 179 处,累计建成 955 处,基本实现主城区重点区域 5G 网络连续覆盖。四星级智慧城市建设试点通过省级验收。

环境质量持续改善。系统推进大气污染治理、水污染治理、土壤污染治理,完成 81 个村生活污水治理,全年城区空气良好以上天数 260 天,优良率 71.2%,全年环境空气质量优良天数保持全市第一,空气质量综合指数居全省第 45 位;开展沂河全流域治理,创建美丽幸福河湖 95 条,2023 年创建省级美丽幸福示范河湖 3 条,水环境质量指数跻身全省前四。创成省生态文明强县、省“绿水青山就是金山银山”实践创新基地,荣获“2023 深呼吸生态旅游魅力名县”称号,入选省级近零碳城市示范创建名单。

十一、人民生活

人民生活显著改善。全县居民人均可支配收入 37461 元,比上年增长 5.4%;全县居民人均消费支出 20794 元,比上年增长 6.7%。

城乡居民收入及增速

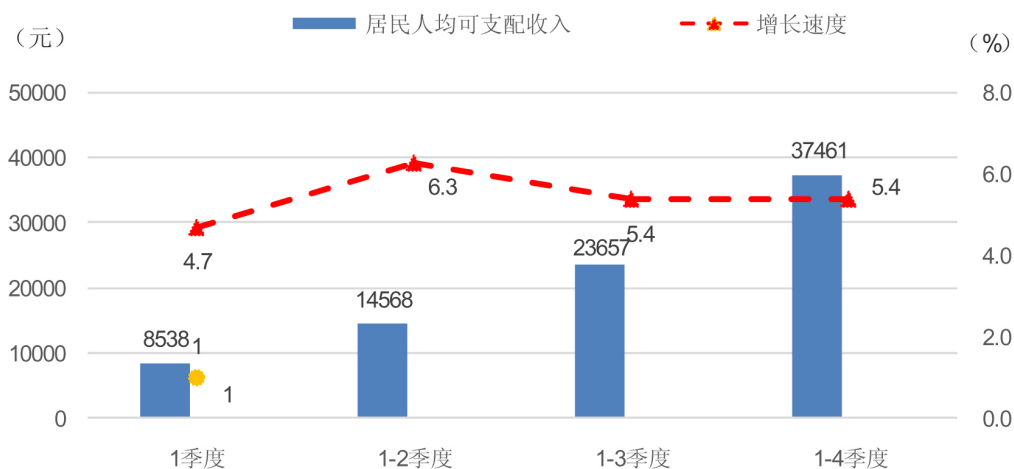

城镇居民人均可支配收入 51047 元,增长 5.1%;人均消费支出 28025 元,增长 5.4%;农村居民人均可支配收入 25457 元,增长 7.1%;人均消费支出 14406 元,增长 10.0%。

城乡居民收入及增速

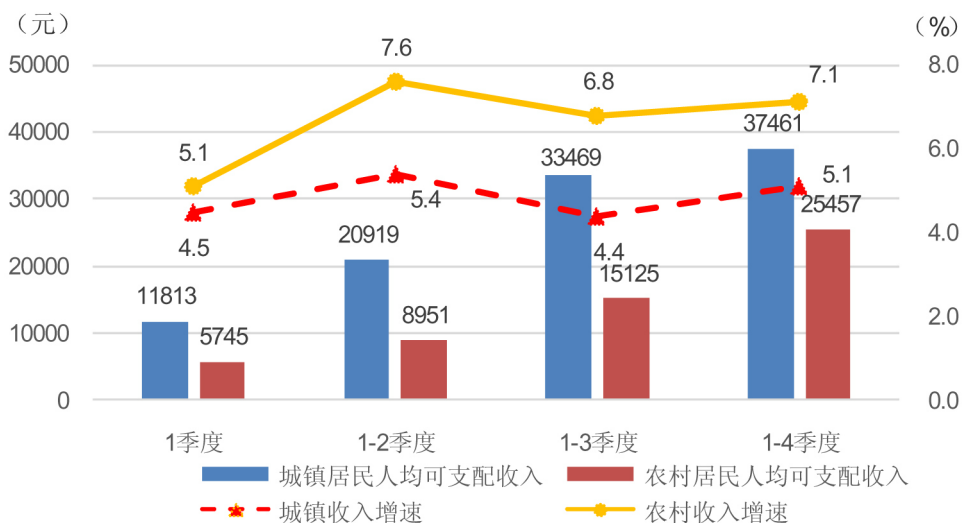

全年全县出生人数 3091 人,出生率为 5.43‰;死亡人数 3844 人,死亡率为 6.75‰,人口自然增长率为 -1.32‰。

年末全县户籍人口总户数 216228 户,总人口 567981 人,其中男性 288602 人,女性 279379 人。

注:

1. 本公报所列各项数字均为统计快报数或初步统计数。
2. 全县生产总值、各产业增加值总量按现价计算,增长速度按不变价格计算。

3. 规模以上工业企业为年主营业务收入 2000 万元及以上企业。

4. 规模以上服务业企业包括:(1)年营业收入 2000 万元以上的行业:交通运输、仓储和邮政业,信息传输、软件和信息技术服务业,水利、环境和公共设施管理业,卫生等;(2)年营业收入 1000 万元以上的行业:租赁和商务服务业,科学研究和技术服务业,教育,物业管理、房地产中介服务、房地产租赁经营和其他房地产业等;(3)年营业收入 500 万元以上的行业:居民服务、修理和其他服务业,文化、体育和娱乐业,社会工作等。

5. 限额以上批发业企业指年主营业务收入 2000 万元及以上的批发业企业,限额以上零售业企业指年主营业务收入 500 万元及以上的零售业企业,限额以上住宿和餐饮业企业指年主营业务收入 200 万元及以上的住宿和餐饮业企业。

6. 资质内建筑企业是指具有总承包和专业承包的建筑企业(含劳务分包企业)。

7. 固定资产投资包括城镇和农村各种登记注册类型的企业、事业、行政单位以及城镇个体户计划总投资 500 万元及以上的建设项目投资,全部房地产开发经营业法人单位开发项目投资。

1

ZONG HE

綜合

行政 区 划 情 况

项 目	行政区划代码	街道办事处 (个)	镇 (个)	居民委员会 (个)	村民委员会 (个)	自 然 村 (个)	土地面积 (公顷)
沂 源 县	370323000	2	10	21	446	1018	163579
历 山 街 道	370323001	1		15	6	6	4778
南 麻 街 道	370323002	1		6	48	50	12214
鲁 村 镇	370323102		1		67	117	20216
东 里 镇	370323103		1		48	108	13225
悦 庄 镇	370323104		1		55	117	16794
西 里 镇	370323105		1		44	141	12615
大 张 庄 镇	370323106		1		44	132	19291
中 庄 镇	370323107		1		26	81	10686
张 家 坡 镇	370323108		1		24	54	9322
燕 崖 镇	370323109		1		33	105	12591
石 桥 镇	370323110		1		18	50	11210
南 鲁 山 镇	370323111		1		33	57	20637

主 要 社 会 经

	计量单位	2023 年	2022 年	2021 年	2020 年	2019 年	2018 年	2017 年	2016 年	2015 年
人口密度	人/平方公里	347	348	350	351	352	352	352	349	346
人均耕地面积	亩	0.48	0.48	0.47	0.79	0.77	0.64	0.64	0.78	0.81
人均地区生产总值	元	67772	64068	59699	52053	49862	48005	46569	42393	38850
人均农业总产值	元	15217	14508	13486	11912	11299	10998	10741	10736	10263
人均肉类总产量	公斤	63	56	54	50	56	42	47	43	47
居民人均可支配收入	元	37641	35532	33390	30637	29399	27203	25071	22985	21187
城镇居民人均可支配收入	元	51047	48570	45996	42446	41288	38624	35943	33036	30552
农村居民人均可支配收入	元	25457	23769	22287	20172	19128	17517	16222	14788	13536
人均储蓄存款余额	元	66442	57717	49629	42725	35786	31614	28577	26247	23291
平均人口(户籍)	万人	56.86	57.09	57.32	57.47	57.57	57.56	57.34	56.95	56.64

备注:1. 人均地区生产总值根据第四次经济普查修订的 GDP 数据和第七次全国人口普查修订后的我县常住人口数据计算得出;

济 平 均 指 标

2014 年	2013 年	2012 年	2011 年	2010 年	2009 年	2008 年	2007 年	2006 年	2005 年	2004 年	2003 年	2002 年
346	345	344	345	345	345	344	342	341	340	340	339	339
0.37	0.37	0.37	0.36	0.37	0.38	0.38	0.39	0.38	0.41	0.50	0.53	0.6
35685	32567	29363	27802									
9816	9407	8605	7836	6847	5894	5431	4421	3596	3291	3148	2168	2067
64	67	66	65	63	55.2	56	81	67	84	83	59	54
28081	25996	22617	19651	17199	15230	13475	11462	9432	8316	7247	6413	5831
12362	11037	9765	8523	6880	5804	5160	4463	3818	3402	2974	2586	2390
20410	17777	15549	12902	11216	10279	8513	7313	6287	5367	4410	4011	3492
56.45	56.3	56.4	56.5	56.4	56.3	56.1	55.9	55.7	55.6	55.5	55.4	55.4

2. 居民人均可支配收入、城镇居民人均可支配收入、农村居民人均可支配收入等指标均统一到城乡住户调查一体化新口径，2015年之前的数据均作相应调整。

2023 年地区生产总值构成

单位:万元

	2 0 2 3 年		
	增 加 值 (现价)	不变价增速 (%)	现价比重 (%)
地区生产总值	3431642	5.95	100.00
农林牧渔业	487026	4.91	14.19
工 业	1199021	1.75	34.94
建 筑 业	161960	9.28	4.72
批发和零售业	423565	21.01	12.34
交通运输、仓储和邮政业	100629	-0.62	2.93
住宿和餐饮业	59732	13.03	1.74
金 融 业	161381	10.35	4.70
房地产业	167248	4.36	4.87
其他服务业	671081	4.41	19.56
营利性服务业	221097	12.44	6.44
非营利性服务业	449984	0.02	13.11
第一产业	482007	4.87	14.04
第二产业	1359520	2.55	39.62
第三产业	1590115	9.23	46.34

2010 - 2023 年地区生产总值

单位:万元

年 份	地区生产总值			人均地区 生产总值 (元)
	第一产业	第二产业	第三产业	
2 0 1 0	1282887	199195	574374	509318
2 0 1 1	1525648	227254	721038	577356
2 0 1 2	1604691	246724	737198	620769
2 0 1 3	1761869	279416	777336	705117
2 0 1 4	1905599	293595	838629	773375
2 0 1 5	2055157	300636	877594	876927
2 0 1 6	2236227	366008	934531	935688
2 0 1 7	2458830	346685	1054706	1057439
2 0 1 8	2522671	360969	1055887	1105815
2 0 1 9	2602798	367375	1066436	1168987
2 0 2 0	2685324	385324	1037157	1262843
2 0 2 1	3075083	432943	1250994	1391146
2 0 2 2	3283780	459408	1361194	1463178
2 0 2 3	3431642	482007	1359520	1590115

备注:地区生产总值数据为根据第四次经济普查初步修订后的数据。

人均地区生产总值为根据第四次经济普查及第七次人口普查初步修订后数据

2010 – 2023 年地区生产总值构成

单位：%

年 份	地区生产总值	第一产业	第二产业	第三产业
2 0 1 0	100	15.53	44.77	39.70
2 0 1 1	100	14.90	47.26	37.84
2 0 1 2	100	15.38	45.94	38.68
2 0 1 3	100	15.86	44.12	40.02
2 0 1 4	100	15.41	44.01	40.58
2 0 1 5	100	14.63	42.70	42.67
2 0 1 6	100	16.37	41.79	41.84
2 0 1 7	100	14.10	42.89	43.01
2 0 1 8	100	14.31	41.86	43.83
2 0 1 9	100	14.12	40.97	44.91
2 0 2 0	100	14.35	38.62	47.03
2 0 2 1	100	14.08	40.68	45.24
2 0 2 2	100	13.99	41.45	44.56
2 0 2 3	100	14.04	39.62	46.34

备注：以上数据为根据第四次经济普查初步修订后的数据。

2010 – 2023 年地区生产总值环比指数

单位：%

年 份	地区生产总值	第一产业	第二产业	第三产业
2 0 1 0	10.3	3.2	12.5	9.8
2 0 1 1	10.8	4.9	14.6	8.7
2 0 1 2	10.0	5.6	11.1	10.4
2 0 1 3	8.9	3.8	12.1	6.8
2 0 1 4	7.9	4.7	8.4	8.4
2 0 1 5	7.7	4.4	8.9	7.2
2 0 1 6	6.7	4.9	6.7	7.3
2 0 1 7	7.9	4.7	6.6	10.3
2 0 1 8	7.7	3.7	10.0	6.8
2 0 1 9	5.0	2.3	2.3	8.4
2 0 2 0	4.1	3.0	4.8	3.8
2 0 2 1	12.1	6.8	17.8	9.1
2 0 2 2	7.3	7.0	6.4	8.3
2 0 2 3	6.0	4.9	2.6	9.2

备注：以上数据为根据第四次经济普查初步修订后的数据。

全县社会经济基本情况_(一)

项 目	计 量 单 位	合 计
一、基本情况		
行政区域面积	平方公里	1636
镇个数	个	10
街道办事处	个	2
二、人口与就业		
户籍户数	户	216228
户籍人口	人	567981
三、综合经济		
(一)地区生产总值		
	万元	3431643
第一产业增加值	万元	482007
第二产业增加值	万元	1359520
第三产业增加值	万元	1590116
(二)财政、金融		
一般公共预算收入	万元	237660
一般公共预算支出	万元	469191
年末金融机构各项存款余额	万元	4841020
其中:住户储蓄存款余额	万元	3777674

全县社会经济基本情况(二)

项 目	计 量 单 位	合 计
年末金融机构各项贷款余额	万元	3783496
四、农 业		
(一)生产条件		
耕地面积	公顷	18132
设施农业种植	公顷	1580
设施林业经营	公顷	3
设施畜牧养殖	公顷	76
耕地灌溉面积	公顷	12953
通过验收的高标准农田面积	公顷	8653
(二)农作物播种面积	公顷	19586
粮食作物播种面积	公顷	9389
其中:小 麦	公顷	323
玉 米	公顷	7527
大 豆	公顷	274
油料作物播种面积	公顷	3628
棉花播种面积	公顷	169
蔬菜播种面积	公顷	4510

全县社会经济基本情况_(三)

项 目	计 量 单 位	合 计
(三)农产品产量		
粮食总产量	吨	36800
其中:小麦产量	吨	1784
玉米产量	吨	26588
大豆产量	吨	871
油料产量	吨	13973
棉花产量	吨	250
园林水果产量	吨	925361
肉类总产量	吨	35600
其中:猪肉产量	吨	7008
牛肉产量	吨	2986
羊肉产量	吨	4643
禽肉产量	吨	19790
禽蛋产量	吨	17874
蔬菜产量	吨	273605
奶类产量	吨	312

全县社会经济基本情况_(四)

项 目	计 量 单 位	合 计
水产品产量	吨	1383
五、工 业		
规模以上工业企业个数	个	115
规模以上工业企业营业收入	万元	2585545
利润总额	万元	257311
六、交通、通讯		
公路里程	公里	1904
固定电话用户	户	34027
移动电话用户	户	514508
固定互联网宽带接入用户	户	171130
七、贸易、外经		
社会消费品零售总额	万元	1461145
其中：限额以上消费品零售额	万元	75945
出口总额	万美元	60475
八、固定资产投资		
固定资产投资	万元	1293330

全县社会经济基本情况_(五)

项 目	计 量 单 位	合 计
房地产开发投资	万元	196078
九、教育、科技、文化、卫生		
普通中学	所	21
小 学 校	所	39
普通中学专任教师数	人	2653
小学专任教师数	人	2178
普通中学在校学生数	人	24852
小学在校学生数	人	29833
全年专利授权数	件	108
公共图书馆图书藏量	千册	266
医疗卫生机构床位数	床	3064
卫生技术人员	人	3901
十、居民生活		
居民人均可支配收入	元	37461
城镇居民人均可支配收入	元	51047
农村居民人均可支配收入	元	25457

全县社会经济基本情况_(六)

项 目	计 量 单 位	合 计
农村居民人均消费支出	元	14406
十一、社会保障		
提供住宿的民政服务机构床位数	床	842
城镇职工基本养老保险参保人数	人	108618
城乡居民基本养老保险参保人数	人	270676
基本医疗保险参保人数	人	500602
其中:城乡居民基本医疗保险参保人数	人	411841
失业保险参保人数	人	58197
城镇居民最低生活保障人数	人	350
农村居民最低生活保障人数	人	12876
十二、附记指标		
森林面积	公顷	42212
自然保护区面积	公顷	3280
农村生活污水治理管控率	%	39
畜禽粪污综合利用率	%	90
农村义务教育专任教师本科及以上学历比例	%	100

主要统计指标解释

国内生产总值(GDP) 指一个国家(或地区)所有常住单位在一定时期内生产活动的最终成果。根据《国家统计局关于改进和规范地区GDP核算的通知》(国统字2004[4]号)将地区GDP的中文名称改为“地区生产总值”。

国内生产总值有三种表现形态,即价值形态、收入形态和产品形态。

从价值形态看,它是所有常住单位在一定时期内生产的全部货物和服务价值超过同期中间投入的全部非固定资产货物和服务价值的差额,即所有常住单位的增加值之和;

从收入形态看,它是所有常住单位在一定时期内创造并分配给常住单位和非常住单位的初次收入分配之和;

从产品形态看,它是所有常住单位在一定时期内最终使用的货物和服务价值与货物和服务净出口价值之和。

在实际核算中,国内生产总值有三种计算方法,即生产法、收入法和支出法。三种方法分别从不同的方面反映国内生产总值及其构成。

①**生产法** 是从生产过程中生产的货物和服务总产品价值入手,剔除生产过程中投入的中间产品的价值,得到增加价值的一种方法,公式为:

增加值 = 总产出 - 中间投入

总产出 是一定时期内一个国家(或地区)常住单位生产的所有货物和服务的价值。既包括新增价值,也包括转移价值。

中间投入 是常住单位在生产或提供货物与服务过程中,消耗和使用的全部非固定资产货物和服务的价值。中间投入也称为中间消耗。

增加值 是指常住单位生产过程创造的新增价值和固定资产的转移价值。按生产法计算它等于总产出减去中间投入。

②**收入法** 收入法也称分配法,按收入法计算国内生产总值是从生产过程创造收入的角度,对常住单位的生产活动成果进行核算。按照这种计算方法,增加值由劳动者报酬、生产税净额、固定资产折旧和营业盈余四个部分组成。

用公式表示为:

增加值 = 劳动者报酬 + 生产税净额 + 固定资产折旧 + 营业盈余

国民经济各部门的增加值之和等于国内生产总值。

劳动者报酬 指劳动者因从事生产活动所获得的全部报酬。它包括劳动者获得的各种形式工资、奖金和津贴,既包括货币形式的,也包括实物形式的,它还包括劳动者所享受的公费医疗和医疗卫生费、上下班交通补贴和单位直接支付的社会保险费等。

生产税净额 生产税减生产补贴后的差额。

生产税 指政府对生产单位生产、销售和从事经营活动以及因从事生产活动使用某些生产要素,如固定资产、土地、劳动力所征收的各种税、附加费和规费。具体包括销售税金及附加、增值税、管理费中开支的各种税、应缴纳的养路费、排污费和水电费附加、烟酒专卖上缴政府的专项收入等。

生产补贴 与生产税相反,是政府对生产单位的单方面收入转移,因此视为负生产税处理,包括政策亏损补贴、粮食系统价格补贴、外贸企业出口退税收入等。

固定资产折旧 指一定时期内为弥补固定资产损耗按照核定的固定资产折旧率提取的固定资产折旧,或按国民经济核算统一规定的折旧率虚拟计算的固定资产折旧。它反映了固定资产在当期生产中的转移价值。各种类型企业和企业化管理的事业单位的固定资产折旧指实际计提并计入成本费用中的折旧费;不计提折旧的单位,如政府机关、非企业化管理的事业单位和居民住房的固定资产折旧则是按照统一规定的折旧率和固定资产原值计算的虚拟折旧。

营业盈余 是指常住单位创造的增加值扣除劳动者报酬、生产税净额和固定资产折旧后的余额。它相当于企业的营业利润加上生产补贴,但要扣除从利润中开支的工资和福利等。

③支出法 支出法是从最终使用角度来反映国内生产总值最终去向的一种方法。最终使用包括货物和服务的最终消费支出、资本形成总额、货物和服务净出口三部分。

最终消费 指常住单位在一定时期内对于货物和服务的全部最终消费支出,也就是常住单位为满足物质、文化和精神生活的需要,从本国经济领土和国外购买的货物和服务的支出;不包括非常住单位在本国经济领土内的消费支出。最终消费分为居民消费和政府消费。

居民消费 指常住住户对货物和服务的全部最终消费支出。居民消费按市场价格计算,即按居民支付的购买者价格计算。购买者价格是购买者取得货物所支付的价值,包括购买者支付的运输和商业费用。

居民消费除了直接以货币形式购买货物和服务的消费之外,还包括以其他方式获得的货物和服务的消费支出,即所谓的虚拟消费支出。居民虚拟消费支出包括以下几种类型:单位以实物报酬及实物转移的形式提供给劳动者的货物和服务;住户生产并由本住户消费的货物和服务,其中的服务仅指住户的自有住房服务;金融机构提供的金融媒介服务;保险公司提供的保险服务。

政府消费 指政府部门为全社会提供公共服务的消费支出和免费或以较低价格向住户提供的货物和服务的净支出。前者等于政府服务的产出价值减去政府单位所获得的经营收入的价值,政府服务的产出价值等于它的经常性业务支出加上固定资产折旧;后者等于政府部门免费或以较低价格向住户提供的货物和服务的市场价值减去向住户收取的价值。

资本形成总额 指常住单位在一定时期内获得减去处置的固定资产和存货的净额,包括固定资本形成总额和存货增加两部分。

固定资本形成总额 指常住单位购置、转入和自产自用的固定资产价值,扣除销售和转出的价值,包括有形固定资产形成总额和无形固定资产形成总额。有形固定资产形成总额包括一定时期内完成的建筑工程、安装工程和设备工器具购置(减处置)价值,商品房销售增值,土地改良形成的固定资产,新增役、种、奶、毛、娱乐用牲畜和新增经济林木价值。无形固定资产形成总额包括矿藏勘探、计算机软件、娱乐和文学艺术品原件等获得减处置的价值。

存货增加 指常住单位存货实物量变动的市场价值,即期末价值减期初价值的差额。存货增加可以是正值,也可以是负值;正值表示存货上升,负值表示存货下降。它包括生产单位购进的原材料、燃料和储备物资等存货,以及生产单位生产的产成品、在制品等存货等。

货物和服务净出口 指货物和服务出口减货物和服务进口的差额。出口包括常住单位向非常住单位出售或无偿转让的各种货物和服务的价值;进口包括常住单位从非常住单位购买或无偿得到的各种货物和服务的价值。由于服务活动的提供与使用同时发生,因此服务的进出口业务并不发生出入境现象,一般把常住单位从辖区外得到的服务作为进口,非常住单位从本辖区内得到的服务作为出口。货物的出口和进口都按离岸价格计算。

三次产业 是根据社会生产活动历史发展的顺序对产业结构的划分,产品直接取自自然界的部门称为第一产业,对初级产品进行再加工的部门称为第二产业,为生产和消费提供各种服务的部门称为第三产业。它是世界上较为通用的产业结构分类,但各国的划分不尽一致。

根据国家统计局《三次产业划分规定》(国统字[2012]108号),目前我国的三次产业划分是:

第一产业是指农、林、牧、渔业(不含农、林、牧、渔服务业)。

第二产业是指采矿业(不含开采辅助活动),制造业(不含金属制品、机械和设备修理业),电力、热力、燃气及水生产和供应业,建筑业。

第三产业即服务业,是指除第一产业、第二产业以外的其他行业。第三产业包括:批发和零售业,交通运输、仓储和邮政业,住宿和餐饮业,信息传输、软件和信息技术服务业,金融业,房地产业,租赁和商务服务业,科学研究和技术服务业,水利、环境和公共设施管理业,居民服务、修理和其他服务业,教育,卫生和社会工作,文化、体育和娱乐业,公共管理、社会保障和社会组织,国际组织,以及农、林、牧、渔业中的农、林、牧、渔服务业,采矿业中的开采辅助活动,制造业中的金属制品、机械和设备修理业。

当年价格 指报告期的实际价格,如工业品的出厂价格,农产品的收购价格,商业的零售价格等。按当年价格计算,是指一些以货币表现的物量指标,如工农业总产值、国内生产总值等,按照当年的实际价格来计算总量。使用当年价格计算的数字,是为了使国民经济各项指标互相衔接,便于考察当年社会经济效益,便于对生产流通、生产和分配、生产和消费进行经济核算和综合平衡。

按当年价格计算的价值指标,在不同年份之间进行对比时,因为包含有各年间价格变动的因素,不能确切地反映实物量的增减变动。必须消除价格变动因素后,才能真实反映经济发展动态。因此,在计算增长速度时都使用按可比价格计算的数字。

可比价格 指计算各种总量指标所采用的扣除了价格变动因素的价格,可进行不同时期总量指标的对比。按可比价格计算总量指标有两种方法:一种是直接用产品产量乘某一年的不变价格计算;另一种是用价格指数进行换算。

农 业

农林牧渔业总产值^(一)

单位:万元

项 目	按现行价格计算
农林牧渔业总产值	865173
一、农业产值	668819
(一) 谷物及其他作物	41245
1、谷 物	10082
其中:小 麦	500
玉 米	6913
2、薯 类	4521
3、油 料	9229
其中:花 生	9229
4、豆 类	665
其中:大 豆	547
5、棉 花	745
6、烟 草	11651
7、其他农作物	4352
(二) 蔬菜、食用菌及花卉盆景园艺产品	171570
1、蔬菜(含菜用瓜)	129900
2、食 用 菌	7277
3、花 卉	30558
4、盆景园艺	3835
(三) 水果、坚果、茶、饮料和香料	452622
1、水 果	447521
其中:苹 果	206649
梨	5189
2、坚 果	2607
核 桃	417
板 粟	1849
3、茶及饮料原料	

农林牧渔业总产值_(二)

单位:万元

项 目	按现行价格计算
4、香料原料	2494
花 椒	2360
(四)中草药材	3382
二、林业产值	66755
(一)林木的培育和种植	30141
1、育苗育种	4503
2、造 林	3459
3、森林抚育	22179
(二)林木采运	30714
(三)林 产 品	5900
三、牧业产值	115554
(一)牲畜饲养	46790
1、牛的饲养	15667
2、羊的饲养	30943
3、奶 产 品	180
其中:牛 奶	180
(二)猪的饲养	26673
(三)家禽饲养	37030
1、肉 禽	17369
2、禽 蛋	19661
(四)其他畜牧业	5061
其中:蚕 茧	
兔	4575
四、渔业产值	2837
淡水产品	2837
鱼 类	2837
五、农林牧渔服务业	11208

农林牧渔业增加值

单位:万元

指标名称	一、总产值	二、中间消耗	1. 物质消耗	2. 生产 服务支出	三、增加值
农林牧渔业	865173	378147	268249	109898	487026
1. 农业	668819	287086	198851	88235	381733
2. 林业	66755	17255	14009	3246	49500
3. 牧业	115554	66169	50760	15409	49385
4. 渔业	2837	1448	836	612	1389
5. 农林牧渔服务业	11208	6189	3793	2396	5019

农 业 生

项 目	农用化肥实物量	氮 肥	磷 肥
沂 源 县	44698340	13515758	4160913
历 山 街 道	405157	186825	2316
南 麻 街 道	3710264	1339527	279090
鲁 村 镇	2156329	686648	328567
东 里 镇	5672252	2496297	709034
悦 庄 镇	1806562	621609	11526
西 里 镇	6854678	1768788	566523
大 张 庄 镇	4734785	2203158	671283
中 庄 镇	2407697	482617	
张 家 坡 镇	5039883	2064678	859926
燕 崖 镇	4213086	26491	9018
石 桥 镇	3881590	1180020	600010
南 鲁 山 镇	3816057	459100	123620

产

条

件_(一)

单位:公斤、亩

钾 肥	复 合 肥	农用化肥折纯量	氮 肥	磷 肥
3647101	23374568	15249686	4061012	1215940
26581	189435	123168	39607	322
658072	1433575	1128018	340240	57492
264528	876586	884095	302365	130238
538863	1928058	1810033	611592	116989
108063	1065364	564487	125818	1912
504193	4015174	3084616	795956	254938
615226	1245118	1269381	466958	129802
	1925080	644013	147026	
558995	1556284	1572100	637762	270642
11377	4166200	1316591	8277	2819
157970	1943590	1199505	392500	198330
203233	3030104	1653679	192911	52456

农 业 生

项 目	钾 肥	复 合 肥	农 用 塑 料 薄 膜 使 用 量
沂 源 县	1085786	8886948	695192
历 山 街 道	4256	78983	10985
南 麻 街 道	153989	576297	18564
鲁 村 镇	103991	347501	248557
东 里 镇	119631	961821	16804
悦 庄 镇	16213	420544	50593
西 里 镇	226892	1806830	77821
大 张 庄 镇	141210	531411	39177
中 庄 镇		496987	35226
张 家 坡 镇	175326	488370	35821
燕 崖 镇	3554	1301941	61573
石 桥 镇	54045	554630	65990
南 鲁 山 镇	86679	1321633	34081

产

条

件(二)

单位:公斤、亩

其中地膜使用量	地膜覆盖面积	农用柴油使用量	农药使用量
276717	78145	2474383	889573
9647	3022	23105	8950
9557	3438	318654	47990
91528	25367	118541	21237
12146	3225	300296	203289
40076	12186	95659	49140
2402	637	196650	107743
32518	9381	219233	21351
84	23	569985	115865
22576	5942	180374	131500
1532	372	42678	70843
24480	5330	323310	75460
30171	9222	85898	36205

经 济 作 物

乡 镇	经济作物 播种面积	一、油 料		
		播 种 面 积	总 产 量	单 产
沂 源 县	152961	54418	13972792	257
历 山 街 道	2667	237	55696	235
南 麻 街 道	9017	2356	606598	257
鲁 村 镇	28530	14859	3703029	249
东 里 镇	5513	3093	835567	270
悦 庄 镇	43138	5951	1565113	263
西 里 镇	3848	635	163195	257
大 张 庄 镇	22105	15213	4002789	263
中 庄 镇	3289			
张 家 坡 镇	5125	2141	710531	332
燕 崖 镇	2893	1018	251446	247
石 桥 镇	10631	4807	1072613	223
南 鲁 山 镇	16205	4108	1006215	245

生 产 情 况_(一)

计量单位：亩、公斤、公斤/亩

花 生			二、棉 花		
播种面积	总 产 量	单 产	播种面积	总 产 量	单 产
54418	13972792	257	2533	250291	99
237	55696	235	17	1559	92
2356	606598	257	522	50261	96
14859	3703029	249	1438	143606	100
3093	835567	270	9	880	98
5951	1565113	263	170	17850	105
635	163195	257			
15213	4002789	263	199	19347	97
2141	710531	332			
1018	251446	247			
4807	1072613	223	139	12927	93
4108	1006215	245	39	3861	99

经 济 作 物

乡 镇	三、烟 叶			其 中：
	播 种 面 积	总 产 量	单 产	播 种 面 积
沂 源 县	5744	1028579	179	5744
历 山 街 道				
南 麻 街 道				
鲁 村 镇	1939	326330	168	1939
东 里 镇				
悦 庄 镇	202	35350	175	202
西 里 镇				
大 张 庄 镇	137	21269	155	137
中 庄 镇				
张 家 坡 镇				
燕 崖 镇	410	61910	151	410
石 桥 镇	37	6304	170	37
南 鲁 山 镇	3019	577416	191	3019

生 产 情 况(二)

计量单位:亩、公斤、公斤/亩

烤 烟		四、中 草 药 材播种面积	五、蔬 菜 及 食 用 菌		
总 产 量	单 产		播种面积	总 产 量	单 产
1028579	179	18521	67655	273605442	4044
			2272	7603667	3347
		131	5748	21339720	3713
326330	168	3642	6307	23924056	3793
		108	1953	7480602	3830
35350	175	6666	29662	134641724	4539
			2499	9851034	3942
21269	155	1670	4703	18700652	3976
			2695	8252556	3062
			2904	9720314	3347
61910	151	370	1035	3515407	3397
6304	170	2236	3150	11287577	3583
577416	191	3698	4727	17288133	3657

经 济 作 物

乡 镇	六、瓜 果 类			特 种	
	播种面积	总 产 量	单 产	花 卉 种 植 面 积	鲜切花 (支)
沂 源 县	4090	11396472	2786	552	16283199
历 山 街 道	141	376702	2672		
南 麻 街 道	260	659258	2536		
鲁 村 镇	345	1062600	3080	297	16283199
东 里 镇	350	669900	1914		
悦 庄 镇	487	1990887	4088	104	
西 里 镇	714	1961257	2747		
大 张 庄 镇	183	480387	2625		
中 庄 镇	594	1393194	2345		
张 家 坡 镇	80	192720	2409		
燕 崖 镇	60	133955	2233		
石 桥 镇	262	612114	2336		
南 鲁 山 镇	614	1863498	3035	151	

生 产 情 况(三)

计量单位:亩、公斤、公斤/亩

农 作 物			食 用 坚 果 产 量	(1)核 桃	(2)板 栗
盆 栽 观 赏 植 物 (盆)	香 料 原 料	花 椒			
153552	133195	133195	3380051	567886	2812165
			6105	2078	4027
	39520	39520	160481	153672	6809
	63150	63150	93750	40920	52830
	7405	7405	18083	12998	5085
88680			1744064	301238	1442826
			782086	29040	753046
			438235	16805	421430
	23120	23120	4505	1235	3270
64872			132742	9900	122842

水 果 及 食 用 坚

项 目	一、园 林	1. 苹 果	2. 梨	3. 葡 萄
	水果产量			
沂 源 县	925361372	504022133	10699179	63726908
历 山 街 道	4303546	876193		2885906
南 麻 街 道	43999338	33385536	132897	1447545
鲁 村 镇	40052781	20011200	7750780	
东 里 镇	123948696	56639028		13790665
悦 庄 镇	79145180	20548888	1773948	34145736
西 里 镇	138977111	68713500		1196010
大 张 庄 镇	107355137	28891868	710151	3583511
中 庄 镇	126196195	116668280		
张 家 坡 镇	95017549	74481556		2615551
燕 崖 镇	56960293	32738368		305776
石 桥 镇	73046315	35598281	281275	3434358
南 鲁 山 镇	36359231	15469435	50128	321850

果 生 产 情 况_(一)

计量单位：亩、公斤

4. 桃	5. 杏	6. 红 枣	7. 柿 子	8. 山 楂	9. 猕 猴 桃
291955683	1412013	184476	2772260	7363349	4817319
89333					2429
5429715	6419	17003	29861	209508	316834
10698600					256330
52669174	32500		21631	197704	36700
13860729	339238	8982	222177	5279690	1090740
67322062	34913		988061	63867	20304
73714374					6530
4477420					
17312838		112232	438934	56438	
1173698					
29710940	962794		1030568	956198	11652
15496800	36149	46259	41028	599944	3075800

水 果 及 食 用 坚

项 目	一、园林水果产量		二、年 末 果园面积	1. 苹果园	2. 梨 园
	10. 樱 桃	11. 其 它			
沂 源 县	36465174	1942878	374816	164730	5598
历 山 街 道	449685		2717	280	
南 麻 街 道	2836833	187187	20302	10974	31
鲁 村 镇	1280959	54912	19311	5685	4596
东 里 镇	491004	70290	40568	16496	
悦 庄 镇	1617040	258012	30404	8098	453
西 里 镇	430729	207665	42002	19661	
大 张 庄 镇	224568	224135	46133	10441	417
中 庄 镇	5050495		43953	35060	
张 家 坡 镇			44166	30813	
燕 崖 镇	22742451		42593	9536	
石 桥 镇	253738	806511	26786	12714	84
南 鲁 山 镇	1087672	134166	15881	4972	17

果 生 产 情 况(二)

计量单位:亩、公斤

3. 葡萄园	4. 桃 园	5. 枣 园	6. 猕猴桃园	7. 樱桃园	8. 其他果园
23275	117214	140	3385	56425	4049
1273	36		8	1120	
754	1918	27	122	6332	144
	6593		468	1705	264
7502	15230		210	1040	90
7828	6879	18	795	3944	2389
392	21059		9	810	71
2399	32263		4	296	313
	2122			6771	
890	12407	56			
100	397			32560	
1905	11452		13	182	436
232	6858	39	1756	1665	342

蔬 菜、 瓜 果

项 目	一、蔬菜合计			1.叶 菜 类		
	播种面积	总 产 量	单 产	播种面积	总 产 量	单 产
沂 源 县	67655	273605442	4044.1	5865	20742838	3536.7
历 山 街 道	2272	7603667	3346.7	81	272122	3359.5
南 麻 街 道	5748	21339720	3712.5	798	2604108	3263.3
鲁 村 镇	6307	23924056	3793.3	378	975054	2579.5
东 里 镇	1953	7480602	3830.3	43	102840	2391.6
悦 庄 镇	29662	134641724	4539.2	1721	8508030	4943.7
西 里 镇	2499	9851034	3942.0	288	571695	1985.1
大 张 庄 镇	4703	18700652	3976.3	105	114189	1087.5
中 庄 镇	2695	8252556	3062.2	284	600393	2114.1
张 家 坡 镇	2904	9720314	3347.2	191	328294	1718.8
燕 崖 镇	1035	3515407	3396.5	114	220671	1935.7
石 桥 镇	3150	11287577	3583.4	1010	3968336	3929.0
南 鲁 山 镇	4727	17288133	3657.3	852	2477106	2907.4

生 产 情 况_(一)

计量单位:亩、公斤、公斤/亩

#芹 菜			#油 菜			#菠 菜		
播种面积	总 产 量	单 产	播种面积	总 产 量	单 产	播种面积	总 产 量	单 产
2293	11908871	5193.6	847	2924585	3452.9	2718	5886882	2165.9
43	149748	3482.5	14	45351	3239.4	24	77023	3209.3
77	316612	4111.8	307	1195017	3892.6	414	1092479	2638.8
263	829470	3153.9	8	7400	925.0	107	138184	1291.4
37	84454	2282.5				6	18386	3064.3
1108	7247480	6541.0				613	1260550	2056.4
30	39220	1307.3	38	83062	2185.8	220	449413	2042.8
5	15835	3167.0	5	15275	3055.0	95	83079	874.5
						284	600393	2114.1
			76	117215	1542.3	115	211079	1835.5
						107	198171	1852.1
562	2714120	4829.4	186	784847	4219.6	262	469369	1791.5
168	511932	3047.2	213	676418	3175.7	471	1288756	2736.2

蔬 菜、 瓜 果

项 目	2.白 菜 类			#大 白 菜		
	播 种 面 积	总 产 量	单 产	播 种 面 积	总 产 量	单 产
沂 源 县	8477	36395402	4293.4	8253	35468302	4297.6
历 山 街 道	155	813971	5251.4	155	813971	5251.4
南 麻 街 道	1183	4004140	3384.7	1183	4004140	3384.7
鲁 村 镇	281	1199802	4269.8	281	1199802	4269.8
东 里 镇	123	532890	4332.4	123	532890	4332.4
悦 庄 镇	2574	12900320	5011.8	2350	11973220	5095.0
西 里 镇	493	2404950	4878.2	493	2404950	4878.2
大 张 庄 镇	596	2747903	4610.6	596	2747903	4610.6
中 庄 镇	240	1126080	4692.0	240	1126080	4692.0
张 家 坡 镇	1269	4763825	3754.0	1269	4763825	3754.0
燕 崖 镇	196	1157968	5908.0	196	1157968	5908.0
石 桥 镇	239	747169	3126.2	239	747169	3126.2
南 鲁 山 镇	1128	3996384	3542.9	1128	3996384	3542.9

生 产 情 况(二)

计量单位:亩、公斤、公斤/亩

3. 甘 蓝 类			#卷 心 菜			4. 根 茎 类		
播种面积	总 产 量	单 产	播种面积	总 产 量	单 产	播种面积	总 产 量	单 产
1591	3651708	2295.2	612	1561448	2551.4	14800	49281556	3329.8
67	222396	3319.3	67	222396	3319.3	451	1279377	2836.8
35	134225	3835.0	35	134225	3835.0	905	3431356	3791.6
						1726	6558870	3800.0
						469	990757	2112.5
1433	3073860	2145.1	454	983600	2166.5	6023	17631200	2927.3
						765	3482995	4552.9
11	38600	3509.1	11	38600	3509.1	742	2687900	3622.5
						826	2754297	3334.5
						1280	4162684	3252.1
						190	639912	3368.0
45	182627	4058.4	45	182627	4058.4	688	2859440	4156.2
						735	2802768	3813.3

蔬 菜、 瓜 果

项 目	#白 萝 卜			#胡 萝 卜		
	播种面积	总 产 量	单 产	播种面积	总 产 量	单 产
沂 源 县	1687	6860160	4066.5	279	1038333	3721.6
历 山 街 道	6	13522	2253.7	24	62379	2599.1
南 麻 街 道	269	1040448	3867.8	106	346289	3266.9
鲁 村 镇	146	475400	3256.2	20	55000	2750.0
东 里 镇	80	343833	4297.9			
悦 庄 镇				124	547120	4412.3
西 里 镇	175	872373	4985.0			
大 张 庄 镇	103	446592	4335.8			
中 庄 镇	78	320814	4113.0			
张 家 坡 镇	310	1066648	3440.8			
燕 崖 镇	72	319896	4443.0			
石 桥 镇	287	1269156	4422.1	5	27545	5509.0
南 鲁 山 镇	161	691478	4294.9			

生 产 情 况(三)

计量单位:亩、公斤、公斤/亩

#生 姜			#马 铃 薯			5.瓜 菜 类		
播种面积	总 产 量	单 产	播种面积	总 产 量	单 产	播种面积	总 产 量	单 产
810	2649360	3270.8	9735	28122603	2888.8	7727	31109401	4026.1
107	338625	3164.7	314	864851	2754.3	297	924197	3111.8
			530	2044619	3857.8	446	1816123	4072.0
131	486500	3713.7	1429	5541970	3878.2	2030	8304957	4091.1
			389	646924	1663.0	236	923822	3914.5
553	1736360	3139.9	3057	4736620	1549.4	1913	8063570	4215.1
			590	2610622	4424.8	189	629984	3333.2
3	14430	4810.0	636	2226878	3501.4	1440	6502942	4515.9
			748	2433483	3253.3	517	1641923	3175.9
			970	3096036	3191.8	25	73321	2932.8
			118	320016	2712.0	149	469267	3149.4
16	73445	4590.3	380	1489294	3919.2	246	1013466	4119.8
			574	2111290	3678.2	239	745829	3120.6

蔬 菜、 瓜 果

项 目	#黄 瓜			#南 瓜		
	播种面积	总 产 量	单 产	播种面积	总 产 量	单 产
沂 源 县	6209	27588601	4443.3	1169	2890325	2472.5
历 山 街 道	258	826272	3202.6	25	62127	2485.1
南 麻 街 道	263	1197138	4551.9	83	307878	3709.4
鲁 村 镇	1715	7570457	4414.3	278	642000	2309.4
东 里 镇	210	880391	4192.3	26	43431	1670.4
悦 庄 镇	1457	7641910	5245.0	271	270010	996.3
西 里 镇	162	537859	3320.1	27	92125	3412.0
大 张 庄 镇	1268	5937812	4682.8	159	525710	3306.4
中 庄 镇	269	863605	3210.4	248	778318	3138.4
张 家 坡 镇	2	5258	2629.0	23	68063	2959.3
燕 崖 镇	130	406357	3125.8	19	62910	3311.1
石 桥 镇	236	975713	4134.4	10	37753	3775.3
南 鲁 山 镇	239	745829	3120.6			

生 产 情 况_(四)

计量单位:亩、公斤、公斤/亩

#冬 瓜			6. 豆类(菜用)			#豇 豆		
播种面积	总 产 量	单 产	播种面积	总 产 量	单 产	播种面积	总 产 量	单 产
349	630475	1806.5	3775	10751400	2848.1	943	2243885	2379.5
14	35798	2557.0	30	66823	2227.4	4	12277	3069.3
100	311107	3111.1	298	1324561	4444.8	55	243413	4425.7
37	92500	2500.0	369	1050500	2846.9	234	776500	3318.4
			190	734606	3866.3	43	176741	4110.3
185	151650	819.7	968	1480300	1529.2	487	733550	1506.3
			572	2321436	4058.5			
13	39420	3032.3	326	995542	3053.8	23	49680	2160.0
			235	616418	2623.1			
			97	251724	2595.1	97	251724	2595.1
			98	226434	2310.6			
			191	455839	2386.6			
			401	1227217	3060.4			

蔬 菜、 瓜 果

项 目	#四 季 豆			7. 茄果菜类		
	播种面积	总 产 量	单 产	播种面积	总 产 量	单 产
沂 源 县	2701	8093999	2996.7	10005	43534476	4351.3
历 山 街 道	26	54546	2097.9	497	1301587	2618.9
南 麻 街 道	243	1081148	4449.2	1497	6037977	4033.4
鲁 村 镇	135	274000	2029.6	945	3375864	3572.3
东 里 镇	147	557865	3795.0	453	1561049	3446.0
悦 庄 镇	481	746750	1552.5	3305	20153330	6097.8
西 里 镇	572	2321436	4058.5	134	370786	2767.1
大 张 庄 镇	172	532346	3095.0	1331	5119823	3846.6
中 庄 镇	235	616418	2623.1	369	926297	2510.3
张 家 坡 镇				42	138353	3294.1
燕 崖 镇	98	226434	2310.6	112	300432	2682.4
石 桥 镇	191	455839	2386.6	600	1651801	2753.0
南 鲁 山 镇	401	1227217	3060.4	720	2597177	3607.2

生 产 情 况_(五)

计量单位:亩、公斤、公斤/亩

#茄 子			#辣 椒			#西 红 柿		
播种面积	总 产 量	单 产	播种面积	总 产 量	单 产	播种面积	总 产 量	单 产
3939	20638105	5239.4	2909	9851765	3386.7	3157	13044606	4132.0
76	185811	2444.9	14	32489	2320.6	407	1083287	2661.6
572	2578889	4508.5	442	1456498	3295.2	483	2002590	4146.1
279	771100	2763.8	364	1279528	3515.2	302	1325236	4388.2
154	503025	3266.4	187	655511	3505.4	112	402513	3593.9
1778	13090490	7362.5	802	2930640	3654.2	725	4132200	5699.6
65	188094	2893.8	27	18025	667.6	42	164667	3920.6
320	1049817	3280.7	475	1837555	3868.5	536	2232451	4165.0
158	514096	3253.8	121	273951	2264.1	90	138250	1536.1
8	23045	2880.6	14	40114	2865.3	20	75194	3759.7
74	219114	2961.0	26	57018	2193.0	12	24300	2025.0
149	417708	2803.4	223	499347	2239.2	228	734746	3222.6
306	1096916	3584.7	214	771089	3603.2	200	729172	3645.9

蔬 菜、 瓜 果

项 目	8. 葱 蒜 类			#大 葱			#蒜	
	播种面积	总产量	单 产	播种面积	总产量	单 产	播种面积	总产量
沂 源 县	14096	70714716	5016.7	2002	9087900	4539.4	880	2588660
历 山 街 道	691	2712634	3925.7	45	151487	3366.4	41	153247
南 麻 街 道	167	648360	3882.4	128	550049	4297.3	39	98311
鲁 村 镇	263	509840	1938.6	183	404910	2212.6	80	104930
东 里 镇	42	91379	2175.7	42	91379	2175.7		
悦 庄 镇	11725	62623516	5341.0	955	5247460	5494.7	161	745800
西 里 镇	58	69188	1192.9	32	44316	1384.9	26	24872
大 张 庄 镇	80	224353	2804.4	51	159505	3127.5	29	64848
中 庄 镇	224	587148	2621.2	102	329530	3230.7	122	257618
张 家 坡 镇								
燕 崖 镇	170	216680	1274.6	93	142144	1528.4	77	74536
石 桥 镇	131	362578	2767.8				131	362578
南 鲁 山 镇	545	2669040	4897.3	371	1967120	5302.2	174	701920

生 产 情 况_(六)

计量单位:亩、公斤、公斤/亩

头	9. 水生菜类			#莲 藕			10. 其它蔬菜		
单 产	播种面积	总产量	单 产	播种面积	总产量	单 产	播种面积	总产量	单 产
2941.7	403	1731118	4295.6	403	1731118	4295.6	916	2528358	2760.2
3737.7							3	10560	3520.0
2520.8							419	1297828	3097.4
1311.6							315	590708	1875.3
	397	1718320	4328.3	397	1718320	4328.3			
4632.3									
956.6									
2236.1							72	266400	3700.0
2111.6									
968.0	6	12798	2133.0	6	12798	2133.0			
2767.8									
4034.0							107	362862	3391.2

蔬 菜、 瓜 果

项 目						二、瓜 果	
	11. 食用菌					播种面积	总 产 量
		①干 品	#香 菇	②鲜 品	#蘑 菇		
沂 源 县	3164469	1764927	1764927	1399542	1399542	4090	11396472
历 山 街 道						141	376702
南 麻 街 道	41042			41042	41042	260	659258
鲁 村 镇	1358461	1333569	1333569	24892	24892	345	1062600
东 里 镇	824939			824939	824939	350	669900
悦 庄 镇	207598			207598	207598	487	1990887
西 里 镇						714	1961257
大 张 庄 镇	3000			3000	3000	183	480387
中 庄 镇						594	1393194
张 家 坡 镇	2113	2113	2113			80	192720
燕 崖 镇	271245	271245	271245			60	133955
石 桥 镇	46321			46321	46321	262	612114
南 鲁 山 镇	409750	158000	158000	251750	251750	614	1863498

生 产 情 况_(七)

计量单位:亩、公斤、公斤/亩

类	#西 瓜			#香瓜(甜瓜)			#草 莓		
	播种面积	总产量	单 产	播种面积	总产量	单 产	播种面积	总产量	单 产
2786.4	602	2582651	4290.1	79	214681	2717.5	3409	8599140	2522.5
2671.6	52	172829	3323.6	8	16773	2096.6	81	187100	2309.9
2535.6							260	659258	2535.6
3080.0	107	414800	3876.6	11	9000	818.2	227	638800	2814.1
1914.0							350	669900	1914.0
4088.1	318	1609462	5061.2				169	381425	2257.0
2746.9							714	1961257	2746.9
2625.1	20	80760	4038.0	10	41580	4158.0	153	358047	2340.2
2345.4							594	1393194	2345.4
2409.0							80	192720	2409.0
2232.6							60	133955	2232.6
2336.3							262	612114	2336.3
3035.0	105	304800	2902.9	50	147328	2946.6	459	1411370	3074.9

渔业生产情况

指 标	单 位	数 量
水产养殖面积	公顷	558
#淡水养殖面积	公顷	558
水产品产量	吨	1383
#淡水养殖	吨	1018
其中:鱼 类	吨	1018
草 鱼	吨	297
鲢 鱼	吨	205
鳙 鱼	吨	124
鲤 鱼	吨	392
捕捞产量	吨	365

农 业 机 械 拥 有 量^(一)

项 目	单 位	数 量
一、农业机械总动力	千瓦	349376
(一)柴油发动机动力	千瓦	103413
(二)汽油发动机动力	千瓦	165072
(三)电动机动力	千瓦	80891
二、拖拉机及配套机械		
(一)拖 拉 机	台	1856
	千瓦	27441
1. 小型(22.1 千瓦及以下)	台	1549
	千瓦	18204
2. 中型(22.1 - 73.5 千瓦)	台	305
	千瓦	9075
其中:58.8 千瓦及以上	台	6
	千瓦	378
3. 大型及以上(73.5 千瓦及以上)	台	2
	千瓦	162
(二)拖拉机配套农具	台	3793
其中:与 58.8 千瓦及以上拖拉机配套	台(套)	5
三、种植业机械		
(一)耕整地机械		
1. 微型耕耘机	台	20345
	千瓦	81528
2. 犁	台	701
3. 旋 耕 机	台	2045
4. 深 松 机	台	11
5. 机 引 耙	台	545

农 业 机 械 拥 有 量_(二)

项 目	单 位	数 量
6. 铺膜机	台	77
(二) 种植施肥机械		
播种机		
其中:(1) 免耕播种机	台	3
(2) 精量播种机	台	43
1. 农用水泵	台	19082
2. 节水灌溉类机械	套	10316
(三) 田间管理机械		
1. 中耕机械		
其中: 田园管理机	台	17415
	千瓦	69698
2. 机动植保机械	台	11760
	千瓦	30038
其中: 自走式	台	22
	千瓦	308
3. 修剪机械		
(1) 茶树修剪机	台	5
(2) 果树修剪机	台	12480
(3) 果树修剪机	千瓦	8016
(四) 收获机械		
1. 脱粒机	台	518
	千瓦	777
2. 谷物联合收割机	台	7
	千瓦	401
3. 玉米收获机	台	1
	千瓦	22

农 业 机 械 拥 有 量_(三)

项 目	单 位	数 量
其中:自 走 式	台	1
4. 马铃薯收获机	台	2
5. 花生收获机	台	3
	千瓦	111
6. 饲料(草)收获机械	台	1
	千瓦	55
7. 打(压)捆机	台	1
	千瓦	55
8. 秸秆粉碎还田机	台	36
(五)设施农业设备		
温 室	平方米	12672378
日光温室	平方米	2639313
塑料大棚	平方米	10033065
四、农产品初加工机械		
	台(套)	872
	千瓦	7045
(一)粮食初加工机械		
	台	239
	千瓦	520
(二)油料初加工机械		
	台	242
	千瓦	1210
(三)棉花初加工机械		
	台	20
	千瓦	110
(四)果蔬初加工机械		
	台(套)	313
	千瓦	5086
果蔬冷藏保鲜设备	台	313
	千瓦	5086
(五)茶叶初加工机械		
	台(套)	6
	千瓦	18

农 业 机 械 拥 有 量_(四)

项 目	单 位	数 量
五、畜牧机械	台(套)	4665
	千瓦	14873
(一)饲料(草)加工机械	台(套)	3660
	千瓦	12566
其中:1. 铡 草 机	台	6
2. 饲料(草)粉碎机	台	1863
(二)饲养设备	台(套)	601
	千瓦	1829
(三)畜产品采集储运设备	台(套)	155
	千瓦	400
其中:剪 毛 机	台	3
	千瓦	10
(四)畜禽粪污资源化利用设备	台	249
六、水产机械	台	58
	千瓦	76
(一)水产养殖机械	台	58
	千瓦	76
其中:1. 增 氧 机	台	32
	千瓦	73
2. 投(饲)饵机	台	26
	千瓦	3
七、农田基本建设机械	台	143
七、农田基本建设机械	千瓦	10760
八、农用航空器	架	38
植保无人驾驶航空器	架	38

灌 溉 基 本 情 况

县 名 称	单 位	沂 源 县
一、总灌溉面积		
1. 灌溉面积	千公顷	49.20
耕地灌溉面积	千公顷	12.95
林地灌溉面积	千公顷	0.50
园地灌溉面积	千公顷	35.75
2. 实际耕地灌溉面积	千公顷	12.95
3. 旱涝保收面积	千公顷	9.85
二、规模以上灌区		
1. 灌区数量	处	25.00
按规模分:10~30万亩	处	1.00
5~10万亩	处	1.00
1~5万亩	处	10.00
0.2~1万亩	处	13.00
2. 耕地灌溉面积	千公顷	4.69
按规模分:10~30万亩	千公顷	1.77
5~10万亩	千公顷	0.70
1~5万亩	千公顷	1.64
0.2~1万亩	千公顷	0.58
3. 渠道长度	公里	159.50
按流量分:5~30立方米/秒	公里	21.50
1~5立方米/秒	公里	60.20
0.2~1立方米/秒	公里	77.80
4. 防渗渠道长度	公里	71.70
按流量分:5~30立方米/秒	公里	17.80
1~5立方米/秒	公里	29.00
0.2~1立方米/秒	公里	24.90

主要统计指标解释

农林牧渔业总产值 是以货币表现的农林牧渔业的全部产品总量和对农林牧渔业生产活动进行的各种支持性服务活动的价值。它反映一定时期内农林牧渔业生产总规模和总成果。

农林牧渔业增加值 指农、林、牧、渔及农林牧渔服务业生产货物或提供服务活动而增加的价值,为农林牧渔业现价总产值扣除农林牧渔业现价中间投入后的余额。

农作物播种面积 指实际播种或移植有农作物的面积。凡是实际种植有农作物的面积,不论种植在耕地上还是种植在非耕地上,均包括在农作物播种面积中。在播种季节基本结束后,因遭灾而重新改种和补种的农作物面积,也包括在内。它是反映我国耕地面积利用情况的一个重要指标。目前,农作物播种面积主要包括粮食、棉花、油料、糖料、麻类、烟叶、蔬菜和瓜类、药材和其他农作物九大类。

粮食产量 **粮食产量** 指全社会的产量。包括国有经济经营的、集体统一经营的和农民家庭经营的粮食产量,还包括工矿企业办的农场和其他生产单位的产量。粮食除包括稻谷、小麦、玉米、高粱、谷子及其他杂粮外,还包括薯类和豆类。

油料产量 指全部油料作物的生产量。包括花生、油菜籽、芝麻、向日葵籽、胡麻籽(亚麻籽)和其他油料。不包括大豆、木本油料和野生油料。花生以带壳干花生计算。

猪、牛、羊肉产量 指当年出栏并已屠宰的猪、牛、羊的肉产量。即屠宰后除去头蹄下水后带骨肉(即胴体重)的重量。

蔬菜及食用菌 蔬菜包括叶菜类、白菜类、甘蓝类、根茎类、瓜菜类、菜用豆类、茄果类、葱蒜类、水生菜类和其他蔬菜;食用菌包括香菇、黑木耳和蘑菇等,不包括野生菌类。

瓜果类 指农业生产经营者日历年度内通过种植或移植而收获的非园林水果,包括西瓜、甜瓜、白兰瓜、哈密瓜、草莓等。无论其种植在露地还是温室、大棚等农业设施中,按实收的鲜果计算产量。

茶园、果园面积 指成片种植的茶园、果园面积,包括原有的、垦复的和本年新植定株的面积,以及调查时虽已荒芜,但只要稍加开垦、修整和培育后就能恢复生产的面积,不论树龄大小,也不论当年有无得到收益,都要包括在内。茶园、果园面积中,不包括培育幼苗的苗圃面积。零星种植的桑树、果树株数和茶树的丛数,不必折算面积。

农业机械总动力 指全部农业机械动力的额定功率之和。农业机械是指用于农业生产及其产品初加工等相关农事活动的机械和设备。农机总动力按使用能源不同分为以下四部分:柴油发动机动力:指全部柴油发动机额定功率之和;汽油发动机动力:指全部汽油发动机额定功率之和;电动机动力:指全部电动机(含潜水电泵的电动机)额定功率之和;其他机械动力:指采用柴油、汽油、电力之外的其他能源,如水力、风力、煤炭、太阳能等动力机械功率之和。

工业、能源



规 模 以 上 工 业 企

指 标 名 称	流 动 资	其 中：应 收 账 款	存 货	其 中：产 成 品	固 定 资
	产 合 计				产 原 价
总 计	2034615	557765	389613	218764	1911397
黑色金属矿采选业	45515	1161	13211	10179	113869
农副食品加工业	10316	319	4441	1937	2902
食品制造业	18633	4257	7740	3251	16259
酒、饮料和精制茶制造业	41866	6011	4641	1855	43425
纺 织 业	43220	17536	11148	7503	28220
皮革、毛皮、羽毛及其制品和制鞋业	12901	1687	8018	4914	10633
木材加工和木、竹、藤、棕、草制品业	2531	1095	1088	672	905
造纸和纸制品业	5296	1798	1548	884	1308
印刷和记录媒介复制业	4582	705	944	568	8272
化学原料和化学制品制造业	212851	37946	28429	19847	166149
医药制造业	793261	157991	196446	122738	790765
橡胶和塑料制品业	47764	14648	22447	7449	23954
非金属矿物制品业	393300	139388	45736	16331	314685
有色金属冶炼和压延加工业	44557	21790	8840	5412	15379
金属制品业	16580	10762	2251	1079	3876
通用设备制造业	82430	12186	9984	6643	21723
专用设备制造业	16095	10261	104	62	3255
汽车制造业	12969	4546	6552	3627	7097
电气机械和器材制造业	18548	8778	4556	2874	12443
计算机、通信和其他电子设备制造业	49534	46222	1804	920	10408
废弃资源综合利用业	1482	665	17	4	796
电力、热力生产和供应业	104456	46785	9649		268104
燃气生产和供应业	19102		19	19	11089
水的生产和供应业	36827	11227			35883

业 主 要 经 济 指 标_(一)

单位:万元

资产总计	负债合计	所有者 权益合计	营业收入	营业成本	税金及附加	销售费用	管理费用
3774937	1749086	2025851	2585545	1786619	22232	296730	123561
135196	45607	89589	53366	37189	1385	1860	4473
15059	19494	-4435	107771	105953	35	747	1428
33624	28027	5597	26688	18944	52	2309	2380
76905	34135	42770	25379	20592	2436	293	3046
63787	29962	33825	44280	36736	184	1175	3379
21341	29680	-8339	13965	11329	148	293	1545
2953	2549	404	9574	8782	16	69	130
6077	5590	487	4739	3720	10	496	228
11545	8617	2928	8356	7810	189	163	574
364987	147010	217977	387397	283246	1967	18135	12541
1535705	516893	1018812	1032513	574301	9302	232113	54786
70341	31382	38959	53308	40858	340	1720	2365
687536	350994	336542	473688	360772	3565	30025	20052
57971	33911	24060	47335	36371	165	1180	1869
19444	15276	4168	17264	15058	41	180	621
102991	61730	41261	45941	32605	263	1013	2329
19112	11466	7646	17991	14566	63	1389	629
16767	13646	3121	8497	7348	75	215	474
28572	12986	15586	22162	16073	184	613	1755
57475	37852	19623	7856	6115	18	438	2075
2380	924	1456	4762	4384	6		23
325423	224657	100766	114684	94925	743	376	4017
33724	27575	6149	43488	39696	43	1739	758
86022	59127	26895	14544	9247	1001	192	2087

规 模 以 上 工 业 企

指 标 名 称	研发费用	财务费用	资 产 减 值 损 失	信 用 减 值 损 失
总 计	111369	10583	-6636	-1138
黑色金属矿采选业	2631	-127	54	
农副食品加工业	73	30	-162	-1
食品制造业	1410	566		
酒、饮料和精制茶制造业		-165		14
纺 织 业	1734	603	1355	197
皮革、毛皮、羽毛及其制品和制鞋业	211	355		
木材加工和木、竹、藤、棕、草制品业	414	50		
造纸和纸制品业		25		
印刷和记录媒介复制业		22	-6	
化学原料和化学制品制造业	15322	1218	5	536
医药制造业	59591	-4828	-7444	-546
橡胶和塑料制品业	2293	140	-210	
非金属矿物制品业	16811	1925	-371	-1355
有色金属冶炼和压延加工业	3889	996		
金属制品业	750	477		
通用设备制造业	2276	1135		
专用设备制造业	873	28		
汽车制造业	467	342	346	
电气机械和器材制造业	1371	187	-345	
计算机、通信和其他电子设备制造业	565	581		
废弃资源综合利用业	212			
电力、热力生产和供应业	131	5392	141	35
燃气生产和供应业		137		
水的生产和供应业	347	1495		-17

业 主 要 经 济 指 标₍₋₋₁₎

单位:万元

其他收益	投资收益	公允价值 变动收益	资 产 处 置 收 益	营业利润	营业外收入	营业外支出	利润总额
8233	3174	2302	8029	248424	12101	3214	257311
	47			6055	280	112	6223
1				-656	89	56	-623
				1032	838	444	1426
1537			-1	726	863	6	1583
367	1194			3581	30	550	3061
				89	44	30	103
				114	55	17	153
				260	1	1	260
3			1	-403	9	3	-397
1498	2		9	57017	742	130	57629
1934	1758	2299	45	105296	5920	1202	110014
12	264			5659	707	25	6340
2718		3	7959	49487	1000	300	50187
				2866	554	24	3396
				137	64	41	160
	2			6324	166	33	6456
	6			449	93	2	540
100			6	28	26	12	42
63	-86		4	1615	26	7	1634
				-1936	43	30	-1922
				137			137
1			6	9284	548	168	9664
	-13			1104	2		1106
				158		21	137

规 模 以 上 工 业 企

指 标 名 称	亏损企业 亏损总额	应交增值税	税金总额	平 均 用 工 人 数 (人)
总 计	5001	91804	114036	25529
黑色金属矿采选业		2936	4321	1143
农副食品加工业	1556	40	75	898
食品制造业		787	839	701
酒、饮料和精制茶制造业	167	1089	3525	453
纺 织 业		1903	2087	702
皮革、毛皮、羽毛及其制品和制鞋业		360	508	779
木材加工和木、竹、藤、棕、草制品业	39	180	196	74
造纸和纸制品业	18	74	84	130
印刷和记录媒介复制业	477	218	407	130
化学原料和化学制品制造业	44	3712	5679	1648
医药制造业		53774	63076	10844
橡胶和塑料制品业	22	527	867	1136
非金属矿物制品业	137	17483	21048	3495
有色金属冶炼和压延加工业		868	1033	431
金属制品业		402	443	263
通用设备制造业		1268	1531	474
专用设备制造业		753	816	131
汽车制造业		407	482	267
电气机械和器材制造业		310	494	552
计算机、通信和其他电子设备制造业	2541	215	233	585
废弃资源综合利用业		50	56	31
电力、热力生产和供应业		4180	4923	443
燃气生产和供应业		199	242	91
水的生产和供应业		72	1073	128

业 主 要 经 济 指 标 (--2)

单位:万元

每百元营业收入中的成本	营业收入利润率 (%)	主营活动利润 (新)	四项费用	每百元营业收入中的费用 (元)	单位成本费用 (元)	产成品存货周转天数 (天)	资产负债率 (%)
69.10	9.95	234451	542243	20.97	90.07	22.0	46.3
69.69	11.66	5955	8837	16.56	86.25	49.3	33.7
98.31	-0.58	-495	2278	2.11	100.42	3.3	129.5
70.98	5.34	1027	6665	24.97	95.95	30.9	83.4
81.14	6.24	-823	3174	12.51	93.65	16.2	44.4
82.96	6.91	469	6891	15.56	98.52	36.8	47.0
81.12	0.74	84	2404	17.21	98.33	78.1	139.1
91.73	1.60	113	663	6.93	98.66	13.8	86.3
78.50	5.49	260	749	15.81	94.31	42.8	92.0
93.47	-4.75	-402	759	9.08	102.55	13.1	74.6
73.12	14.88	54968	47216	12.19	85.31	12.6	40.3
55.62	10.65	107248	341662	33.09	88.71	38.5	33.7
76.65	11.89	5592	6518	12.23	88.88	32.8	44.6
76.16	10.59	40538	68813	14.53	90.69	8.1	51.1
76.84	7.17	2865	7934	16.76	93.60	26.8	58.5
87.22	0.93	137	2028	11.75	98.97	12.9	78.6
70.97	14.05	6320	6753	14.70	85.67	36.7	59.9
80.96	3.00	443	2919	16.22	97.18	0.8	60.0
86.48	0.49	-424	1498	17.63	104.11	88.8	81.4
72.53	7.37	1979	3926	17.72	90.25	32.2	45.5
77.84	-24.47	-1936	3659	46.58	124.42	27.1	65.9
92.06	2.88	137	235	4.93	96.99	0.2	38.8
82.77	8.43	9100	9916	8.65	91.42		69.0
91.28	2.54	1115	2634	6.06	97.34	0.1	81.8
63.58	0.94	175	4121	28.33	91.91		68.7

主要工业产品生产量^(一)

产 品 名 称	计量单位	生产量总计
商品混凝土	立方米	814258
塑料制品	吨	35581
鞋	万双	277
胶 鞋	万双	277
轻 革	平方米	347149
自来水生产量	万立方米	1892
玻璃包装容器	吨	537513
化学药品原药	吨	2655
铁矿石原矿	吨	2274494
铁矿石成品矿	吨	478789
其中:铁精矿	吨	478789
其中:塑料薄膜	吨	5184
水 泥	吨	210719
隔热、隔音人造矿物材料及其制品	吨	651024
金属门窗及类似制品	吨	12312
铝 合 金	吨	8567
耐火材料制品	吨	1249
人 造 板	立方米	45803
其中:胶 合 板	立方米	35352

主要工业产品生产量(二)

产 品 名 称	计量单位	生产量总计
饮 料 酒	千升	75997
啤 酒	千升	75997
玻璃纤维纱	吨	163488
铸 钢 件	吨	1622
饮 料	吨	13233
果汁和蔬菜汁类饮料	吨	12722
蛋白饮料	吨	511
膨化食品	吨	2850
印 染 布	万米	1686
布	万米	12
其中:棉 布	万米	12
饲 料	吨	53111
其中:配合饲料	吨	53111
浓硝酸(折 100%)	吨	51905
农用氮、磷、钾化学肥料(折纯)	吨	24122
氮肥(折含氮 100%)	吨	24122
玻璃纤维布	米	32468648
冻 肉	吨	77377
纸 制 品	吨	8755
卫生用纸制品	吨	25

规模以上工业企业能

能源名称	计量单位	年初库存量	购进量	
				购自省外
原煤	吨	27735.48	616712.53	119602.43
一般烟煤	吨	27735.48	616712.53	119602.43
煤制品	吨		28436.92	
焦炭	吨		10073.26	
天然气	万立方米		10885.28	
液化天然气	吨	8.45	2683.00	
汽油	吨	0.05	80.16	
柴油	吨	46.23	1697.19	
液化石油气	吨	8.50	144.13	
润滑油	吨		585.41	14.65
热力	百万千焦		1630219.26	
电力	万千瓦时		170497.97	
城市生活垃圾(用于燃料)	吨	3717.21	178519.39	
生物燃料	吨标准煤	5064.40	157216.17	
能源合计	吨标准煤			

源购进、消费与库存

全 年 总 量				期末库存量
购进金额(千元)	工业生产消费量	用于原材料	运输工具消费	
698800.90	602741.61	502.72		41706.40
698800.90	602741.61	502.72		41706.40
35613.00	28436.92			
30181.08	10073.26			
410154.42	10885.28			
13126.43	2588.49			142.87
682.33	79.95		79.95	0.54
13209.01	1705.68		1327.93	37.74
968.88	138.83			3.20
7446.29	585.13	585.13		0.28
172865.72	1630759.26			
1226683.73	187177.48		1215.60	
	138480.43			6867.19
115250.10	155037.59			22251.40
2724981.89	1108100.00	1263.17	3546.55	

规模以上工业企业能源加工转换与回收利用

能源名称	计量单位	工业生产				能源加工 转换产出
		消费量	加工转换			
			投入合计	火力发电	供热	
原煤	吨	476413.70	476413.70	174099.83	302313.87	5538589.40 83669.86 291696.15
一般烟煤	吨	476413.70	476413.70	174099.83	302313.87	
柴油	吨	592.69				
润滑油	吨	4.71				
热力	百万千焦					
电力	万千瓦时	16706.79				
城市生活垃圾(用于燃料)	吨	138480.43	138480.43	129561.73	8918.70	
生物燃料	吨标准煤	154631.59	154631.59	154631.59		
能源合计	吨标准煤	548614.19	527211.27	303369.26	223842.01	

规模以上工业企业用水情况

指标名称	计量单位	取水量	外供水量
合计	立方米	30913994	17768643
1. 陆表淡水	立方米	16333184	10463946
2. 地下淡水	立方米	8954123	7304697
3. 自来水	立方米	4245960	
6. 矿井水	立方米	10	
8. 再生水(中水)	立方米	1337231	
10. 其他水	立方米	43486	

规模以上工业企业用水情况补充资料

指标名称	计量单位	全年总量
外排水量	立方米	5669860.43
重复用水量	立方米	103350212.30
污水处理企业污水处理量	立方米	358854.30

主要统计指标解释

工业 指从事自然资源的开采,对采掘品和农产品进行加工和再加工的物质生产部门。具体包括:(1)对自然资源的开采,如采矿、晒盐等(但不包括禽兽捕猎和水产捕捞);(2)对农副产品的加工、再加工,如粮油加工、食品加工、缫丝、纺织、制革等;(3)对采掘品的加工、再加工,如炼铁、炼钢、化工生产、石油加工、机器制造、木材加工等,以及电力、自来水、煤气的生产和供应等;(4)对工业品的修理、翻新,如机器设备的修理、交通运输工具(如汽车)的修理等。

工业统计调查单位为独立核算法人工业企业。

独立核算法人工业企业指从事工业生产经营活动的单位。独立核算法人工业企业应同时具备以下条件:①依法成立,有自己的名称、组织机构和场所,能够承担民事责任;②独立拥有和使用资产,承担负债,有权与其他单位签订合同;③独立核算盈亏,并能够编制资产负债表。

工业总产值

(1)定义

工业总产值是以货币形式表现的,工业企业在一定时期内生产的工业最终产品或提供工业性劳务活动的总价值量。它反映一定时间内工业生产的总规模和总水平。

(2)计算原则

工业生产的原则,即凡是企业在报告期生产的经检验合格的产品,不管是否在报告期销售,均包括在内。

最终产品的原则,即凡是计入工业总产值的产品,必须是本企业生产的经检验合格的,不需要再进行任何加工的最终产品。如果企业有中间产品(半成品)对外销售,则对外销售的中间产品应视为企业的最终产品。

工厂法原则,即工业总产值是以工业企业作为基本计算(核算)单位,即按企业的最终产品计算工业总产值。按这种方法计算的工业总产值,不允许同一产品价值在企业内部重复计算,不能把企业内部各个车间(分厂)生产的成果相加,但允许企业间的重复计算。

(3)内容及计算方法

1995年全国工业普查对工业总产值(原规定)的内容及计算原则和方法做了某些修订,修订后的工业总产值(新规定)包括三项内容:即本期生产成品价值、对外加工费收入、在制品半成品期末期初差额价值三部分。

本期生产成品价值:指企业本期生产,并在报告期内不再进行加工,经检验、包装入库的全部工业成品(半成品)价值合计,包括企业生产的自制设备及提供给本企业在建工程、其他非工业部门和福利部门等单位使用的成品价值。本期生产成品价值为按自备原材料生产的产品的数量乘以本期不含增值税(销项税额)的产品实际销售平均单价计算;会计核算中按成本价格转帐的自制设备和自产自用的成品,按成本价格计算生产成品价值。生产成品价值中不包括用定货者来料加工的成品(半成品)价值。

对外加工费收入:指企业在报告期内完成的对外承接的工业品加工(包括用定货者来料加工产品)的加工费收入和对外工业修理作业所取得的加工费收入。对外加工费收入按不含增值税(销项税额)的价格计算,可根据会计“产品销售收入”科目的有关资料取得。

对于本企业对内非工业部门提供的加工修理、设备安装的劳务收入,如果企业会计核算基础较好,能取得这部分资料,而且这部分价值所占比重较大,应包括在对外加工费收入中。自制半成品在制品期末期初差额

价值:指企业报告期在制品期末减期初的差额价值,本指标一般可以从会计核算资料中取得。如果会计产品成本核算中不计算半成品、在制品的成本,则总产值中也不包括这部分价值,反之则包括。

资产总计 指企业拥有或控制的能以货币计量的经济资源,包括各种财产、债权和其他权利。资产按流动性分为流动资产、长期投资、固定资产、无形资产、递延资产和其他资产。

流动资产 指企业可以在一年内或者超过一年的一个生产周期内变现或者耗用的资产,包括现金及各种存款、短期投资,应收及预付款项、存货等。

负债合计 指企业所承担的能以货币计量,将以资产或劳务偿付的债务,偿还形式包括货币、资产或提供劳务。负债一般按偿还期长短分为流动负债和长期负债。

营业收入 指企业从事销售商品、提供劳务和让渡资产使用权等生产经营活动形成的经济利益流入。包括“主营业务收入”和“其他业务收入”。

营业成本 指企业从事销售商品、提供劳务和让渡资产使用权等生产经营活动发生的实际成本。“营业成本”应当与“营业收入”进行配比。包括“主营业务成本”和“其他业务成本”。

税金及附加 指企业因从事生产经营活动按税法规定应缴纳的消费税、城市维护建设税、资源税、环境保护税、教育费附加及房产税、土地使用税、车船使用税、印花税等相关税费。

销售费用 指企业在销售商品和材料、提供劳务的过程中发生的各种费用,包括保险费、包装费、展览费和广告费、商品维修费、预计产品质量保证损失、运输费、装卸费等等以及为销售本企业商品而专设的销售机构(含销售网点、售后服务网点等)的职工薪酬、业务费、折旧费等经营费用。

管理费用 指企业为组织和管理企业生产经营所发生的费用,包括企业在筹建期间内发生的开办费、董事会和行政管理部门在企业经营管理中发生的,或者应当由企业统一负担的公司经费等。

财务费用 指企业为筹集生产经营所需资金等而发生的筹资费用,包括企业生产经营期间发生的利息支出(减利息收入)、汇兑损失(减汇兑收益)以及相关的手续费等。

利润总额 指企业在一定会计期间的经营成果,是生产经营过程中各种收入扣除各种耗费后的盈余,反映企业在报告期内实现的盈亏总额。利润总额为营业利润加上营业外收入,减去营业外支出后的金额。

平均用工人数 指报告期企业平均实际拥有的、参与本企业生产经营活动的人员数。

能源库存量 指能源使用企业(单位)在报告期的某时间点所拥有的、用于企业(单位)消费的各种能源的库存量。本指标解释不涉及能源生产企业的能源产成品库存和能源贸易企业的能源商品库存。

能源购进量 指能源使用企业(单位)在报告期购进、用于本企业(单位)消费的各种能源数量。本指标解释不涉及能源贸易企业的能源购进量。

能源消费量 指能源使用企业(单位)在报告期内实际消费的各种能源的数量。能源消费量分实物量和标准量两种。能源消费实物量是按照报表规定的、体现物质形态属性的计量单位(如:吨、立方米)计算的能源消费量;能源消费标准量是按照能源标准计量单位(如:吨标准煤)计算的能源消费量。

工业企业能源消费量 指工业企业在工业生产活动和非工业生产活动中消费的能源,包括工业生产活动中作为燃料、动力、原料、辅助材料使用的能源,生产工艺中使用的能源,用于能源加工转换的能源;非工业生产活动中使用的能源。

取水量 指企业从各种水源直接提取或者从市场购买的用于厂区、办公区内工业生产活动的水量,以实际获得的新水量为准。

用于工业生产活动的水量,包括主要生产用水、辅助生产用水(如机修、运输、空压站等)和附属生产用水(如绿化、办公室、浴室、食堂、厕所、保健站等),不包括非工业生产单位的用水量(如基建用水、厂内居民家庭

用水和企业附属幼儿园、学校、对外营业的浴室、游泳池等的用水量)和居民生活用水量。

外供水量 指企业外供给其他单位的水或水产品的量,以离厂水量为准。包括外供给其他企业或市场的原水、自来水、海水淡化水、矿泉水、纯净水等。不包括直流冷却水量、再生水(中水)、未利用直接排放的矿井水和雨水量、北方地区供暖企业供给城镇热力网内循环的热水量、进入城镇污水管网和直接排到自然环境中的水量。

原煤 指煤矿生产的、经过验收符合质量标准的原煤。即:从毛煤中选出规定粒度的矸石(包括黄铁矿等杂物)、绝对干燥灰分在40%以下的原煤。绝对干燥灰分虽在40%以上,但经有关部门批准开采,并有消费需求的劣质煤,亦应计入原煤产量。原煤分为无烟煤、烟煤、褐煤,在烟煤中又分为炼焦烟煤和一般烟煤两种。原煤不包括石煤、泥煤(泥炭)和伴随原煤生产过程而采出的煤矸石。

热力 指可提供热源的热水、蒸汽。在统计上要求外供热力作为产量统计,外购热力作为消费统计,自产自用热力不统计。

交通、邮电

机 动 车 驾 驶 人 情 况

准 驾 车 型	数 量	准 驾 车 型	人 数
A1	94	B2D	498
A1A2	519	B2E	458
A1A2D	69	C1	127168
A1A2E	80	C1C6	39
A1D	25	C1C6D	10
A1E	12	C1C6E	11
A2	4393	C1D	6537
A2A3	20	C1DM	26
A2D	703	C1E	6637
A2E	1032	C1EM	29
A2F	1	C1F	60
A3	97	C1M	175
A3B1B2	4	C2	749
A3B1B2E	1	C2D	4
A3B2	9	C2E	2
A3B2E	1	C3	204
A3D	11	C3D	107
A3E	2	C3E	77
B1	275	C4	1286
B1B2	294	C4D	983
B1B2D	32	C4E	110
B1B2E	68	C5	23
B1D	29	D	4893
B1E	96	E	1469
B1F	1	F	6
B2	3142		
合计		162571	

机 动 车 保 有 量

车 型	台 数
汽 车	119944
摩 托 车	16311
农 用 机 动 车	1204
挂 车	416
合 计	137875

公 路 货 物 营 运

指 标	计算单位	总 计		按 标 记	
				大 型	重 型
		个 体			
总 计	辆	1436	689		
	吨位	20332.4	9930.4		
一、载货汽车	辆	1436	689	1068	1021
	吨位	20332.4	9930.4	20332.4	20020.9
1. 货 车	辆	733	343	733	686
	吨位	9293.9	4292.4	9293.9	8982.4
(1)按车型结构分					
普通货车	辆	105	77	105	91
	吨位	1312.1	974.3	1312.1	1225.2
平板货车	辆	8	5	8	7
	吨位	112.6	70.1	112.6	106.2
仓栅式货车	辆	303	195	303	285
	吨位	3864.9	2431.6	3864.9	3744.3
厢式货车	辆	35	14	35	25
	吨位	329.5	134.6	329.5	259.7
封闭货车	辆	1	1	1	
	吨位	5.1	5.1	5.1	
罐式货车	辆	6	1	6	6
	吨位	90.0	10.0	90.0	90.0
特殊结构货车	辆	30	2	30	30
	吨位	406.2	26.1	406.2	406.2
自卸货车	辆	245	48	245	242
	吨位	3174	641	3174	3151
(2)按经营范围分					
普通载货汽车	辆	728	343	728	681
	吨位	9214	4292	9213.9	8902.4
专用载货汽车	辆	5		5	5
	吨位	80		80	80
其中:危险货物运输车	辆	5		5	5
	吨位	80.0		80.0	80.0
(3)按燃料类型分					
柴 油 车	辆	733	343		

车 辆 拥 有 量^(一)

吨		位		分	
个 体	个 体	中 型	个 体	小 型	个 体
480	513				
9716.9	9930.4				
310	343				
4078.9	4292.4				
68	77				
919.9	974.3				
4	5				
63.7	70.1				
179	195				
2326.6	2431.6				
10	14				
106.6	134.6				
	1				
	5.1				
1	1				
10.0	10.0				
2	2				
26.1	26.1				
46	48				
626	641				
310	343				
4078.9	4292.4				

公 路 货 物 营 运

指 标	计算单位	总 计	按 标 记		
			个 体	大 型	重 型
2. 牵 引 车	辆	368	176		
(1) 按燃料类型分					
柴油车	辆	359	169		
天然气车	辆	9.0	7.0		
3. 挂 车	辆	335.0	170.0	335.0	335.0
	吨位	11038.5	5638	11038.5	11038.5
(1) 按车型结构分					
普通挂车	辆	17	9	17	17
	吨位	573	303.1	573	573
平板挂车	辆	20	13	20	20
	吨位	657.5	444.5	657.5	657.5
仓栅式挂车	辆	104	76	104	104
	吨位	3502.9	2562.1	3502.9	3502.9
厢式挂车	辆	4	1	4	4
	吨位	127.5	31.8	127.5	127.5
罐式挂车	辆	19	5	19	19
	吨位	596	155.2	596	596
自卸挂车	辆	163	66	163	163
	吨位	5309.7	2141.3	5309.7	5309.7
集装箱挂车	辆	8		8	8
	吨位	271.9		271.9	271.9
	TEU	16		16	16
(2) 按经营范围分					
普通载货汽车	辆	315	170	315	315
	吨位	10390.9	5638	10390.9	10390.9
专用载货汽车	辆	20		20	20
	吨位	647.6		647.6	647.6
大型物件运输	辆	3		3	3
	吨位	84.1		84.1	84.1
危险货物运输	辆	17		17	17
	吨位	563.5		563.5	563.5

车 辆 拥 有 量(二)

吨		位		分	
		中 型	个 体	小 型	个 体
个 体	个 体				
170.0	170.0				
5638	5638				
9	9				
303.1	303.1				
13	13				
444.5	444.5				
76	76				
2562.1	2562.1				
1	1				
31.8	31.8				
5	5				
155.2	155.2				
66	66				
2141.3	2141.3				
170	170				
5638	5638				

公 路 旅 客 营 运

指 标	计算单位	总 计	按 标
			大 型
一、载客汽车	辆	31	4
1、按经营范围分	客位	928	186
班车客运客车	辆	27	3
	客位	782	133
包车客车	辆	4	1
	客位	146	53
2、按燃料类型分			
柴 油 车	辆	31	4

车 辆 拥 有 量

记 客 位 分		按 等 级 分		
中 型	小 型	高 级	中 级	普 通
23	4	14	17	
714	28	583	345	
20	4	13	14	
621	28	492	290	
3		2	2	
93		91	55	
23	4	14	17	

全社会公路客货运基本情况

指 标	累 计	同 比 ± %
1、客运车数(辆)	371	3.1
①公交车数(辆)	210	5.5
②出租车数(辆)	161	0.0
2、客运量(万人)	606.8	57.2
①公交车客运量(万人)	448.7	90.3
②出租车客运量(万人)	158.1	14.9
3、出租车载客车次总数(万车次)	85.9	15.9
4、载货汽车(辆)	1436	4.6
载货吨位(吨)	20332.0	3.9

公 路 养 护 状 况

指 标	单 位	总 计	其 中				
			国 道	省 道	县公路	乡公路	专用公路
一、公路通车里程	公里	635	45.8	140.5	271.2	177.7	
其中：晴雨通车里程	公里	635	45.8	140.5	271.2	177.7	
桥涵齐全里程	公里	635	45.8	140.5	271.2	177.7	
公路绿化里程	公里	576	44.0	135.9	245.8	150.5	
二、公路养护里程	公里	635	45.8	140.5	271.2	177.7	
三、公路有路面里程	公里	635	45.8	140.5	271.2	177.7	
1、高级路面	公里	635	45.8	140.5	271.2	177.7	
4、低级路面	公里						
四、现有桥梁合计	座	256	28.0	86.0	101.0	41.0	
其中：大 桥	座	23	5.0	7.0	10.0	1.0	
中 桥	座	70	8.0	19.0	32.0	11.0	
小 桥	座	163	15.0	60.0	59.0	29.0	
五、涵 洞	道	1079	143.0	375.0	353.0	208.0	
六、倒 虹 吸	处	33	1.0	32.0			
七、漫水工程	处						
八、防护工程	处	1631	680.0	951.0			
九、养路工房	处	5		5.0			

优良路率:96.42%

电信邮电通讯业务基本情况

指 标	计量单位	2018	2019	2020	2021	2022	2023
一、单位个数	个	4	4	4	4	4	4
二、信箱信筒数	个	19	19	18	18	18	18
三、邮 路							
邮路总条数	条	7	7	7	7	9	6
邮路单程总长度	公里	499	499	499	499	596	397
农村投递路线单程总长度	公里	2545	2545	2545	2545	534	309
四、邮电通讯设备							
1、邮政主要设备							
邮政汽车	辆	27	27	28	19	30	30
2、电话设备							
固定电话交换机容量	门	26017					
五、邮电通讯业务总量	万元	24604.0	28350.0	29201.5	31087.5	32872.98	36607
六、其他业务							
函 件	万件	6.46	2.26	4.13	1.96	8.76	5.48
包 件	万件	0.78	0.94	1.16	0.84	0.42	0.93
邮政快件	万件	49.91	150.27	137.65	131.17	137.4	172.5
特快转递	万件	2.59	2.03	1.23	1.52	1.39	21.98
汇 票	万张	0.53	0.5	0.07	0.03	0.01	0.01
订销报纸累积分数	万份	43.25	433.85	558.55	562.41	502.58	512.77
订销杂志累积分数	万份	32.82	33.60	31.70	32.76	31.38	17.35
邮政储蓄收储余额	万元	283484.0	289100.0	308666.9	342870.9	398180.93	454607
集邮业务	万枚	15.37	15.32	11.13	8.94	4.62	4.24
宽带网用户	户	93389	131600	133096	166700	165551	179000
移动通讯用户	户	483679	509000	446503	552000	534537	557956
无线市话用户	户						
固话年末到达用户	户		40800	22944	41000	39982	38127

主要统计指标解释

公路通车里程 是指实际达到交通部制定的公路工程技术标准规定的等级的公路长度。它包括大中城市的郊区公路以及通过小城镇街道的公路里程,也包括桥梁、渡口的长度,但不包括城市的街道以及厂矿、林区和农业生产用道的里程。两条或多条公路共同经由同一路段,只计算一次,不得重复计算里程长度。公路里程是反映公路建设发展规模的重要指标,也是计算运输网密度等指标的基础资料。

货(客)运量 指运输业实际运送的货物(旅客)数量。货运按吨计算,客运按人计算。货物不论运输距离长短,货物类别,均按实际重量统计;旅客不论行程远近或票价多少,均按一人一次作为客运量统计。半价票、小孩票也按一人统计。货(客)运量反映运输业为国民经济和人民生活服务的数量指标,也是制定和检查运输生产计划,研究运输发展规模和速度的重要指标。

货物(旅客)周转量 指运输业运送的货物(旅客)数量与其相应运输距离的乘积之总和,通常以吨公里和人公里为计算单位。计算货物周转量通常按发出站与到达站之间的最短距离,也就是计费距离计算。它是反映运输业生产总成果的重要指标,也是编制和检查运输生产计划、计算运输效率、劳动生产率以及核算运输单位成本的主要基础资料。

邮电业务总量 指以货币表现的邮电部门为用户传递信息和提供其他邮电服务的总量。它用各种邮电分类业务量,如函件件数、电报份数、长话张数、市内电话和农村电话的年均户数、订销报刊累计份数等,分别乘以相应的平均单价(不变价),加总后再加上出租电路和设备的收入、代用户维护电话交换机和线路等设备的收入、其他业务收入求得。邮电业务总量综合反映了一定时期邮电工作的总成果,是研究邮电业务量构成和发展趋势的重要指标。

邮政业务总量 以货币形式表示的邮政行业企业为社会提供的邮政通信服务或其他服务的总数量。邮政行业业务总量按 2010 年不变价格计算。

固定资产投资、建筑业、房地产业



固定资产投资完成情况

指 标 名 称	增 长 %
500 万元以上项目投资	6.9
按产业分组	
第一产业	-11.0
第二产业	29.8
第三产业	1.2
房地产投资	21.2
按建设性质分组	
新 建	25.1
扩 建	-82.8
改建和技术改造	-49.8
按经济类型分组	
国有投资	-3.3
集体投资	32.0
股份制投资	14.1
港澳台投资	-59.9
合资经营	-56.7
股份有限	-61.9
私营个体投资	37.1
其 他	-34.1
民间投资	2.5

分行业固定资产投资完成情况(一)

指 标 名 称	增 速 (%)
农林牧渔业	-1.3
农 业	-11.0
农林牧渔业及辅助性活动	515.3
采 矿 业	36.2
黑色金属矿采选业	20.9
其他采矿业	2109.7
制 造 业	4.4
农副食品加工业	-16.5
食品制造业	331.1
酒饮料和精致茶制造业	1.3
纺 织 业	-92.4
皮革毛皮羽毛及其制品和制鞋业	-98.4
造纸和纸制品业	-100.0
化学原料和化学制品制造业	-39.9
医药制造业	-7.1
橡胶和塑料制品业	-62.3
非金属矿物制品业	8.7
有色金属冶炼和压延加工业	-66.8
金属制品业	101.4
通用设备制造业	347.5
专用设备制造业	29.8
汽车制造业	376.8
电气机械和器材制造业	-59.3
计算机通信和其它电子设备制造业	1194.7
电力热力燃气及水的生产和供应业	177.8
电力热力生产和供应业	380.4
水的生产和供应业	-73.0
建 筑 业	2634.0
房屋建筑业	-100.0

分行业固定资产投资完成情况(二)

指 标 名 称	增 速 (%)
批发和零售业	-100.0
批 发 业	-100.0
零 售 业	-100.0
交通运输仓储和邮政业	-9.7
道路运输业	-18.5
装卸搬运和仓储业	1149.9
信息传输软件和信息技术服务业	-100.0
软件和信息技术服务业	-100.0
房地产业	2.3
房地产业	2.3
租赁和商务服务业	70.6
商务服务业	70.6
科学研究和技术服务业	-94.4
研究和实验进展	-94.4
水利环境和公共设施管理业	20.3
水利管理业	683.2
公共设施管理业	-30.5
土地管理业	-100.0
教 育	148.6
教 育	148.6
卫生和社会工作	-22.3
卫 生	7.0
社会工作	-85.1
文化体育和娱乐业	-70.4
文化艺术业	-18.9
娱 乐 业	-74.6
公共管理社会保障和社会组织	-95.4
国家机构	-95.4

建 筑 业 企 业 主

指 标 名 称	企 业 个 数		合 同 情 况(千元)		
	建 筑 业 企 业 个 数 (个)	有 工 作 量 的 建 筑 业 企 业 个 数(个)	签 订 的 合 同 额	上 年 结 转 合 同 额	本 年 新 签 合 同 额
总 计	48	48	6312202	3431727	2880475
一、按登记注册类型分组	48	48	6312202	3431727	2880475
内资企业	48	48	6312202	3431727	2880475
国有独资公司					
私营有限责任公司	35	35	2374707	850574	1524133
其他有限责任公司	12	12	3913899	2577587	1336312
全民所有制企业(国有企业)	1	1	23596	3566	20030
二、按国民经济行业分组	48	48	6312202	3431727	2880475
房屋建筑业	31	31	5884267	3353859	2530408
住宅房屋建筑	21	21	4814795	2975745	1839050
住宅房屋建筑	21	21	4814795	2975745	1839050
其他房屋建筑业	10	10	1069472	378114	691358
其他房屋建筑业	10	10	1069472	378114	691358
土木工程建筑业	11	11	355527	58418	297109
铁路、道路、隧道和桥梁工程建筑	4	4	94030	10511	83519
公路工程建筑	2	2	11470	4500	6970
市政道路工程建筑	2	2	82560	6011	76549
水利和水运工程建筑	1	1	10		10
水源及供水设施工程建筑	1	1	10		10
工矿工程建筑	1	1	105605	30999	74606
工矿工程建筑	1	1	105605	30999	74606
架线和管道工程建筑	3	3	111764	16851	94913
架线及设备工程建筑	1	1	74544	6200	68344
管道工程建筑	2	2	37220	10651	26569
电力工程施工	2	2	44118	57	44061
其他电力工程施工	2	2	44118	57	44061

要 经 济 指 标_(一)

单位:千元、平方米、人

承包工程完成情况(千元)			建 筑 业 总 产 值(千元)			
直接从建设单位承揽工程完成的产值	自行完成施工产值	从建设单位以外承揽工程完成的产值	建筑业总产值(千元)	其中:装配式建筑工程产值	其中:装饰装修产值	其中:在外省完成的产值
2567687	2567687	172230	2739917	19080	18772	131314
2567687	2567687	172230	2739917	19080	18772	131314
2567687	2567687	172230	2739917	19080	18772	131314
1366334	1366334	89098	1455432		17429	131314
1177943	1177943	83132	1261075	19080	1343	
23410	23410		23410			
2567687	2567687	172230	2739917	19080	18772	131314
2187913	2187913	170808	2358721	19080	1377	128544
1715021	1715021	158720	1873741	19080	1343	
1715021	1715021	158720	1873741	19080	1343	
472892	472892	12088	484980		34	128544
472892	472892	12088	484980		34	128544
317971	317971		317971			2770
73739	73739		73739			
8854	8854		8854			
64885	64885		64885			
6	6		6			
6	6		6			
100900	100900		100900			
100900	100900		100900			
99349	99349		99349			2770
79364	79364		79364			
19985	19985		19985			2770
43977	43977		43977			
43977	43977		43977			

建 筑 业 企 业 主

指 标 名 称	企 业 个 数		合 同 情 况(千元)		
	建 筑 业 企 业 个 数 (个)	有 工 作 量 的 建 筑 业 企 业 个 数(个)	签 订 的 合 同 额	上 年 结 转 合 同 额	本 年 新 签 合 同 额
建筑安装业	4	4	54733	16250	38483
电气安装	2	2	21173	4600	16573
电气安装	2	2	21173	4600	16573
管道和设备安装	1	1	33250	11650	21600
管道和设备安装	1	1	33250	11650	21600
其他建筑安装业	1	1	310		310
其他建筑安装	1	1	310		310
建筑装饰、装修和其他建筑业	2	2	17675	3200	14475
建筑装饰和装修业	2	2	17675	3200	14475
住宅装饰和装修	2	2	17675	3200	14475
三、按隶属关系分组	48	48	6312202	3431727	2880475
地 方	5	5	2308846	1883025	425821
其 他	3	3	1438239	586647	851592
四、按企业资质等级分组	48	48	6312202	3431727	2880475
施工总承包	36	36	5405593	3317755	2087838
一 级	1	1	2151569	1837809	313760
二 级	22	22	2949693	1408255	1541438
三级及以下	13	13	304331	71691	232640
专业承包	12	12	906609	113972	792637
一 级	2	2	510194	100165	410029
二 级	5	5	248910		248910
三级及以下	5	5	147505	13807	133698
五、按控股情况分组	48	48	6312202	3431727	2880475
国有控股	8	8	3747085	2469672	1277413
集体控股	1	1	21386		21386
私人控股	39	39	2543731	962055	1581676

要 经 济 指 标_(续)

单位:千元、平方米、人

承包工程完成情况(千元)			建 筑 业 总 产 值(千元)			
直接从建设单位承揽工程完成的产值	自行完成施工产值	从建设单位以外承揽工程完成的产值	建筑业总产值(千元)	其中:装配式建筑工程产值	其中:装饰装修产值	其中:在外省完成的产值
44408	44408	1422	45830			
19133	19133		19133			
19133	19133		19133			
25275	25275		25275			
25275	25275		25275			
		1422	1422			
		1422	1422			
17395	17395		17395		17395	
17395	17395		17395		17395	
17395	17395		17395		17395	
2567687	2567687	172230	2739917	19080	18772	131314
674385	674385	1422	675807	19080	1343	
434991	434991	81710	516701			
2567687	2567687	172230	2739917	19080	18772	131314
2087402	2087402	166205	2253607	19080	1377	2814
532860	532860		532860	19080	1343	
1407327	1407327	81710	1489037		34	
147215	147215	84495	231710			2814
480285	480285	6025	486310		17395	128500
247946	247946		247946		12860	125730
87455	87455	6025	93480		4535	2770
144884	144884		144884			
2567687	2567687	172230	2739917	19080	18772	131314
1109376	1109376	83132	1192508	19080	1343	
18183	18183		18183			
1440128	1440128	89098	1529226		17429	131314

建 筑 业 企 业 主

指 标 名 称	建筑业总产值(千元)			竣工产值	房屋施工面
	建筑业总产值(千元)				房屋施 工面积
	建筑工 程产值	安 装 工 程 产 值	其他产值		
总 计	2378470	274941	86506	885958	932104
一、按登记注册类型分组	2378470	274941	86506	885958	932104
内资企业	2378470	274941	86506	885958	932104
国有独资公司					
私营有限责任公司	1121396	247530	86506	504271	527658
其他有限责任公司	1233664	27411		381687	404446
全民所有制企业(国有企业)	23410				
二、按国民经济行业分组	2378470	274941	86506	885958	932104
房屋建筑业	2123987	155198	79536	831242	932104
住宅房屋建筑	1778941	15298	79502	774818	814982
住宅房屋建筑	1778941	15298	79502	774818	814982
其他房屋建筑业	345046	139900	34	56424	117122
其他房屋建筑业	345046	139900	34	56424	117122
土木工程建筑业	249948	61053	6970	19985	
铁路、道路、隧道和桥梁工程建筑	66769		6970		
公路工程建筑	1884		6970		
市政道路工程建筑	64885				
水利和水运工程建筑	6				
水源及供水设施工程建筑	6				
工矿工程建筑	100900				
工矿工程建筑	100900				
架线和管道工程建筑	82134	17215		19985	
架线及设备工程建筑	79364				
管道工程建筑	2770	17215		19985	
电力工程施工	139	43838			
其他电力工程施工	139	43838			

要 经 济 指 标(二)

单位:千元、平方米、人

积(平方米)	从 业 人 员 情 况(人)			房 屋 建 筑 竣 工 面 积(平 方 米)		
	从事建筑 业活动的 平均人数	建 筑 业 企 业 期 末 人 数	其中:工程 技 术 人 员	合 计	住宅房屋	商业及服 务用房屋
270239	7539	7832	1156	413987	182766	2513
270239	7539	7832	1156	413987	182766	2513
270239	7539	7832	1156	413987	182766	2513
248096	4645	4327	789	201055	128986	2513
22143	2846	3457	337	212932	53780	
	48	48	30			
270239	7539	7832	1156	413987	182766	2513
270239	6774	6969	891	413987	182766	2513
253365	5344	6036	788	391780	167966	2513
253365	5344	6036	788	391780	167966	2513
16874	1430	933	103	22207	14800	
16874	1430	933	103	22207	14800	
	550	628	182			
	211	367	70			
	94	305	35			
	117	62	35			
	3	3	1			
	3	3	1			
	91	39	39			
	91	39	39			
	187	189	67			
	122	120	67			
	65	69				
	58	30	5			
	58	30	5			

建 筑 业 企 业 主

指 标 名 称	建筑业总产值(千元)			竣工产值	房屋施工面
	建筑业总产值(千元)				房屋施 工面积
	建筑工 程产值	安 装 工 程 产 值	其他产值		
建筑安装业		45830		30196	
电气安装		19133		8160	
电气安装		19133		8160	
管道和设备安装		25275		22036	
管道和设备安装		25275		22036	
其他建筑安装业		1422			
其他建筑安装		1422			
建筑装饰、装修和其他建筑业	4535	12860		4535	
建筑装饰和装修业	4535	12860		4535	
住宅装饰和装修	4535	12860		4535	
三、按隶属关系分组	2378470	274941	86506	885958	932104
地 方	648396	27411		53608	136272
其 他	516701			327459	212932
四、按企业资质等级分组	2378470	274941	86506	885958	932104
施工总承包	2101828	65273	86506	807944	932104
一 级	524086	8774		36393	136272
二 级	1479987	6524	2526	696131	778773
三级及以下	97755	49975	83980	75420	17059
专业承包	276642	209668		78014	
一 级	102671	145275			
二 级	92058	1422		67305	
三级及以下	81913	62971		10709	
五、按控股情况分组	2378470	274941	86506	885958	932104
国有控股	1165097	27411		381067	349204
集体控股	18183				12987
私人控股	1195190	247530	86506	504891	569913

要 经 济 指 标(续)

单位:千元、平方米、人

积(平方米)	从 业 人 员 情 况(人)			房 屋 建 筑 竣 工 面 积(平 方 米)		
	从事建筑 业活动的 平均人数	建 筑 业 企 业 期 末 人 数	其中:工程 技术 人 员	合 计	住宅房屋	商业及服 务用房屋
	127	140	64			
	66	79	32			
	66	79	32			
	49	49	30			
	49	49	30			
	12	12	2			
	12	12	2			
	88	95	19			
	88	95	19			
	88	95	19			
270239	7539	7832	1156	413987	182766	2513
8000	914	791	129			
	1735	2390	205	212932	53780	
270239	7539	7832	1156	413987	182766	2513
270239	6112	6774	949	413987	182766	2513
8000	728	658	58			
259009	4615	5294	778	410920	182766	2513
3230	769	822	113	3067		
	1427	1058	207			
	786	511	7			
	373	318	95			
	268	229	105			
270239	7539	7832	1156	413987	182766	2513
8000	2649	3181	334	212932	53780	
12987	38	108	12			
249252	4852	4543	810	201055	128986	2513

建 筑 业 企 业 主

指 标 名 称	房 屋 竣 工 面 积(平方米)			
	办公用房屋	科研、教育、 医疗用房屋	厂 房 及 建 筑 物	其他未列 明的房屋 建筑物 *
总 计	5056	128155	91668	3829
一、按登记注册类型分组	5056	128155	91668	3829
内资企业	5056	128155	91668	3829
国有独资公司				
私营有限责任公司	2543		63184	3829
其他有限责任公司	2513	128155	28484	
全民所有制企业(国有企业)				
二、按国民经济行业分组	5056	128155	91668	3829
房屋建筑业	5056	128155	91668	3829
住宅房屋建筑	5056	128155	84261	3829
住宅房屋建筑	5056	128155	84261	3829
其他房屋建筑业			7407	
其他房屋建筑业			7407	
土木工程建筑业				
铁路、道路、隧道和桥梁工程建筑				
公路工程建筑				
市政道路工程建筑				
水利和水运工程建筑				
水源及供水设施工程建筑				
工矿工程建筑				
工矿工程建筑				
架线和管道工程建筑				
架线及设备工程建筑				
管道工程建筑				
电力工程施工				
其他电力工程施工				

要 经 济 指 标_(三)

单位:千元、平方米、人

房 屋 竣 工 价 值(千元)						
合 计	住宅房屋	商业及服 务用房屋	办公用房屋	科研、教育、 医疗用房屋	厂 房 及 建 筑 物	其他未列 明的房屋 建筑物*
638381	294969	11000	11593	131401	185091	4327
638381	294969	11000	11593	131401	185091	4327
638381	294969	11000	11593	131401	185091	4327
370922	208659	11000	7560		139376	4327
267459	86310		4033	131401	45715	
638381	294969	11000	11593	131401	185091	4327
638381	294969	11000	11593	131401	185091	4327
612325	281289	11000	11593	131401	172715	4327
612325	281289	11000	11593	131401	172715	4327
26056	13680				12376	
26056	13680				12376	

建 筑 业 企 业 主

指 标 名 称	房 屋 竣 工 面 积(平方米)			
	办公用房屋	科研、教育、 医疗用房屋	厂 房 及 建 筑 物	其他未列 明的房屋 建筑物*
建筑安装业				
电气安装				
电气安装				
管道和设备安装				
管道和设备安装				
其他建筑安装业				
其他建筑安装				
建筑装饰、装修和其他建筑业				
建筑装饰和装修业				
住宅装饰和装修				
三、按隶属关系分组	5056	128155	91668	3829
地 方				
其 他	2513	128155	28484	
四、按企业资质等级分组	5056	128155	91668	3829
施工总承包	5056	128155	91668	3829
一 级				
二 级	5056	128155	88601	3829
三级及以下			3067	
专业承包				
一 级				
二 级				
三级及以下				
五、按控股情况分组	5056	128155	91668	3829
国有控股	2513	128155	28484	
集体控股				
私人控股	2543		63184	3829

要 经 济 指 标_(续)

单位:千元、平方米、人

房 屋 竣 工 价 值(千元)						
合 计	住宅房屋	商业及服 务用房屋	办公用房屋	科研、教育、 医疗用房屋	厂 房 及 建 筑 物	其他未列 明的房屋 建筑物*
638381	294969	11000	11593	131401	185091	4327
267459	86310		4033	131401	45715	
638381	294969	11000	11593	131401	185091	4327
638381	294969	11000	11593	131401	185091	4327
631395	294969	11000	11593	131401	178105	4327
6986					6986	
638381	294969	11000	11593	131401	185091	4327
267459	86310		4033	131401	45715	
370922	208659	11000	7560		139376	4327

建 筑 业 企 业

指 标 名 称	企业个数	一、年初存货	二、年		
			流 动 资 产 合 计	其 中：应	
				收 账 款	收 工 程 款
总 计	48	296757	3248762	1381344	1134057
一、按登记注册类型分组					
内资企业	48	296757	3248762	1381344	1134057
私营有限责任公司	35	211874	1412908	684400	461118
其他有限责任公司	12	84883	1801544	662634	638629
全民所有制企业(国有企业)	1		34310	34310	34310
二、按国民经济行业分组					
房屋建筑业	31	242669	2839392	1163295	940208
住宅房屋建筑	21	164437	2335557	846752	784536
住宅房屋建筑	21	164437	2335557	846752	784536
其他房屋建筑业	10	78232	503835	316543	155672
其他房屋建筑业	10	78232	503835	316543	155672
土木工程建筑业	11	47196	334403	174192	149992
铁路、道路、隧道和桥梁工程建筑	4	5794	89619	84758	84563
公路工程建筑	2		16575	16075	16075
市政道路工程建筑	2	5794	73044	68683	68488
水利和水运工程建筑	1		364	7	7
水源及供水设施工程建筑	1		364	7	7
工矿工程建筑	1	1705	140893	59562	59562
工矿工程建筑	1	1705	140893	59562	59562
架线和管道工程建筑	3	846	67151	29381	5376
架线及设备工程建筑	1				
管道工程建筑	2	846	67151	29381	5376
电力工程施工	2	38851	36376	484	484
其他电力工程施工	2	38851	36376	484	484

财 务 状 况_(一)

单位:千元、平方米、人

	资 产		负 债			
末	固 定 资 产 原 价	其中:房屋 和 构筑物	机器设备	累计折旧	其中:本年折旧	在建工程
389017	314894	50724	121004	174658	32599	11798
其中:存货						
389017	314894	50724	121004	174658	32599	11798
157150	218705	36621	109247	136704	26063	11798
231867	81309	14103	11757	28769	6270	
	14880			9185	266	
363623	253238	44533	108796	144159	27857	11798
350723	153708	24277	38886	66587	18892	11149
350723	153708	24277	38886	66587	18892	11149
12900	99530	20256	69910	77572	8965	649
12900	99530	20256	69910	77572	8965	649
17548	47034	4757	7722	22649	3862	
4230	27931	1303	4674	13520	1632	
500	7074			2841	805	
3730	20857	1303	4674	10679	827	
341						
341						
1066	6566	3454	1467	4366	1405	
1066	6566	3454	1467	4366	1405	
2266	12135		1179	4646	718	
	10659			4004	578	
2266	1476		1179	642	140	
9645	402		402	117	107	
9645	402		402	117	107	

建 筑 业 企 业

指 标 名 称	企业个数	一、年初存货	二、年		
			流 动 资 产 合 计	其 中：应	
				收 账 款	收 工 程 款
建筑安装业	4	291	20307	5122	5122
电气安装	2	207	2723	1323	1323
电气安装	2	207	2723	1323	1323
管道和设备安装	1	84	12577	3703	3703
管道和设备安装	1	84	12577	3703	3703
其他建筑安装业	1		5007	96	96
其他建筑安装	1		5007	96	96
建筑装饰、装修和其他建筑业	2	6601	54660	38735	38735
建筑装饰和装修业	2	6601	54660	38735	38735
住宅装饰和装修	2	6601	54660	38735	38735
三、按隶属关系分组					
地 方	5	55134	814120	475826	451821
其 他	3	13826	748522	105584	105584
四、按企业资质等级分组					
施工总承包	36	197029	2728496	1149219	1062685
一 级	1	53429	576992	357853	357853
二 级	22	119781	1951957	670907	608691
三级及以下	13	23819	199547	120459	96141
专业承包	12	99728	520266	232125	71372
一 级	2	59705	258301	181312	26857
二 级	5	857	222580	48968	42670
三级及以下	5	39166	39385	1845	1845
五、按控股情况分组					
国有控股	8	68960	1562642	581410	557405
集体控股	1		5636	278	278
私人控股	39	227797	1680484	799656	576374

财 务 状 况 (续)

单位:千元、平方米、人

	资 产		负 债			
末	固 定 资					
	产 原 价	其中:房屋 和构筑物	机器设备	累计折旧	其中:本年折旧	在建工程
4232	7614	1434	4486	4849	274	
252	1694			311	75	
252	1694			311	75	
3980	5914	1434	4480	4536	197	
3980	5914	1434	4480	4536	197	
	6		6	2	2	
	6		6	2	2	
3614	7008			3001	606	
3614	7008			3001	606	
3614	7008			3001	606	
56845	23253	3454	2628	14304	1944	
163633	13942		4217	9248	1720	
371962	244597	40658	84675	126557	28939	11149
55779	646			252	157	
292406	195644	23924	60255	104101	25088	11149
23777	48307	16734	24420	22204	3694	
17055	70297	10066	36329	48101	3660	649
4633	45699	6699	28723	34244	2004	649
2277	11284	3367	6645	9360	873	
10145	13314		961	4497	783	
220478	37195	3454	6845	23552	3664	
	24481			4235	1544	
168539	253218	47270	114159	146871	27391	11798

建 筑 业 企 业

指 标 名 称	二、 年 末 资			
	在 建 工 程		资产总计	流 动 负 债 合 计
	无形资产	土地使用权		
总 计	17285	2159	3813092	1665574
一、按登记注册类型分组				
内资企业	17285	2159	3813092	1665574
私营有限责任公司	9680	2159	1817154	770976
其他有限责任公司	7605		1868897	894598
全民所有制企业(国有企业)			127041	
二、按国民经济行业分组				
房屋建筑业	17115	2159	3045598	1425279
住宅房屋建筑	14956		2504252	1062095
住宅房屋建筑	14956		2504252	1062095
其他房屋建筑业	2159	2159	541346	363184
其他房屋建筑业	2159	2159	541346	363184
土木工程建筑业	170		684718	197601
铁路、道路、隧道和桥梁工程建筑			205411	34421
公路工程建筑			35153	1552
市政道路工程建筑			170258	32869
水利和水运工程建筑			364	
水源及供水设施工程建筑			364	
工矿工程建筑			143094	124139
工矿工程建筑			143094	124139
架线和管道工程建筑	170		298918	8170
架线及设备工程建筑			230762	
管道工程建筑	170		68156	8170
电力工程施工			36931	30871
其他电力工程施工			36931	30871

财 务 状 况(二)

单位:千元、平方米、人

产	负	债(千元)			
	非 流 动	负 债 合 计	所 有 者	其 中: 实 收 资 本	其 中: 个 人 资 本
其中: 应 付 账 款	负 债 合 计		权 益 合 计		
864723	25302	2962336	850756	393531	133997
864723	25302	2962336	850756	393531	133997
293240	25302	1213502	603652	284531	107047
571483		1660198	208699	109000	26950
		88636	38405		
774537	24554	2402995	642603	345881	112897
709640	14119	2022571	481681	223462	68446
709640	14119	2022571	481681	223462	68446
64897	10435	380424	160922	122419	44451
64897	10435	380424	160922	122419	44451
83752		498900	185818	34050	10050
23201		154221	51190	12000	10000
		32716	2437	2000	
23201		121505	48753	10000	10000
		350	14		
		350	14		
50327		124139	18955	20000	
50327		124139	18955	20000	
1687		189036	109882	2000	
		149706	81056		
1687		39330	28826	2000	
8537		31154	5777	50	50
8537		31154	5777	50	50

建 筑 业 企 业

指 标 名 称	二、 年 末 资			流 动 负 债 合 计
	在 建 工 程		资 产 总 计	
	无 形 资 产	土 地 使 用 权		
建筑安装业			24062	6975
电气安装			4106	625
电气安装			4106	625
管道和设备安装			14944	6344
管道和设备安装			14944	6344
其他建筑安装业			5012	6
其他建筑安装			5012	6
建筑装饰、装修和其他建筑业			58714	35719
建筑装饰和装修业			58714	35719
住宅装饰和装修			58714	35719
三、按隶属关系分组				
地 方	7584		918725	638386
其 他			757540	248082
四、按企业资质等级分组				
施工总承包	17115	2159	3045627	1223280
一 级	7584		586004	514241
二 级	8745	1394	2210738	624066
三级及以下	786	765	248885	84973
专业承包	170		767465	442294
一 级			270453	220125
二 级	170		224694	189988
三级及以下			272318	32181
五、按控股情况分组				
国有控股	7584		1676265	886468
集体控股			26337	
私人控股	9701	2159	2110490	779106

财 务 状 况 (续)

单位：千元、平方米、人

产	负		债(千元)		
	非 流 动	负 债 合 计	所 有 者		
其中：应 付 账 款	负 债 合 计	负 债 合 计	权 益 合 计	其 中：实 收 资 本	其 中：个 人 资 本
6159		8568	15494	13600	11050
		2218	1888		
		2218	1888		
6159		6344	8600	8600	8600
6159		6344	8600	8600	8600
		6	5006	5000	2450
		6	5006	5000	2450
275	748	51873	6841		
275	748	51873	6841		
275	748	51873	6841		
449627		758182	160543	75000	26950
116411		718405	39135	28000	
828386	24554	2351876	693751	326981	129997
399300		514241	71763	50000	24500
378232	24554	1683896	526842	231474	76488
50854		153739	95146	45507	29009
36337	748	610460	157005	66550	4000
-41803	748	220873	49580	50000	
68918		206107	18587	16500	3950
9222		183480	88838	50	50
566038		1476587	199678	103000	26950
		10694	15643		
298685	25302	1475055	635435	290531	107047

建 筑 业 企 业

项 目	三、 损 益			
	营业收入	其中:主营业 业务收入	营业成本	其中:主营业 业务成本
总 计	2856442	2847740	2544899	2536949
一、按登记注册类型分组				
内资企业	2856442	2847740	2544899	2536949
私营有限责任公司	1485614	1482567	1330599	1328356
其他有限责任公司	1359274	1353619	1207939	1202232
全民所有制企业(国有企业)	11554	11554	6361	6361
二、按国民经济行业分组				
房屋建筑业	2503973	2500053	2241673	2238431
住宅房屋建筑	1972471	1970048	1763549	1761169
住宅房屋建筑	1972471	1970048	1763549	1761169
其他房屋建筑业	531502	530005	478124	477262
其他房屋建筑业	531502	530005	478124	477262
土木工程建筑业	282187	277518	245274	240597
铁路、道路、隧道和桥梁工程建筑	47697	47697	36827	36827
公路工程建筑	22648	22648	21753	21753
市政道路工程建筑	25049	25049	15074	15074
水利和水运工程建筑	6	6	4	4
水源及供水设施工程建筑	6	6	4	4
工矿工程建筑	70008	66889	65818	62491
工矿工程建筑	70008	66889	65818	62491
架线和管道工程建筑	121489	120056	100666	99316
架线及设备工程建筑	98305	98305	79656	79656
管道工程建筑	23184	21751	21010	19660
电力工程施工	42987	42870	41959	41959
其他电力工程施工	42987	42870	41959	41959

财 务 状 况_(三)

单位:千元、平方米、人

及		分			
		配(千元)			
税金及附加	其中:主营业 务税金及附加	其 他 业 务 利 润	销售费用	管理费用	财务费用
9222	9216	682	5242	141225	28108
9222	9216	682	5242	141225	28108
6484	6478	735	4959	87412	19181
2687	2687	- 53	274	49569	8243
51	51		9	4244	684
7781	7781	678	4381	106271	24782
5997	5997	43	37	81003	11574
5997	5997	43	37	81003	11574
1784	1784	635	4344	25268	13208
1784	1784	635	4344	25268	13208
1257	1251	- 109	533	26726	1293
385	385		9	8928	879
235	235			404	201
150	150		9	8524	678
164	164	- 209	107	3876	- 120
164	164	- 209	107	3876	- 120
433	427		417	13289	473
405	405		245	11231	469
28	22		172	2058	4
275	275	100		633	61
275	275	100		633	61

建 筑 业 企 业

项 目	三、 损 益			
	营业收入	其中:主营业 业务收入	营业成本	其中:主营业 业务成本
建筑安装业	42893	42780	35493	35462
电气安装	18036	18036	15575	15544
电气安装	18036	18036	15575	15544
管道和设备安装	23343	23343	19750	19750
管道和设备安装	23343	23343	19750	19750
其他建筑安装业	1514	1401	168	168
其他建筑安装	1514	1401	168	168
建筑装饰、装修和其他建筑业	27389	27389	22459	22459
建筑装饰和装修业	27389	27389	22459	22459
住宅装饰和装修	27389	27389	22459	22459
三、按隶属关系分组				
地 方	769796	764141	717745	712038
其 他	515555	515555	445950	445950
四、按企业资质等级分组				
施工总承包	2217659	2212117	1973190	1967483
一 级	669605	667182	629439	627059
二 级	1368773	1365654	1188340	1185013
三级及以下	179281	179281	155411	155411
专业承包	638783	635623	571709	569466
一 级	342214	340717	314485	313623
二 级	134830	133284	117747	116397
三级及以下	161739	161622	139477	139446
五、按控股情况分组				
国有控股	1285351	1279696	1163695	1157988
集体控股	43183	43183	15719	15719
私人控股	1527908	1524861	1365485	1363242

财 务 状 况 (续)

单位：千元、平方米、人

及 分		配(千元)			
税金及附加	其中：主营业 务税金及附加	其 他 业 务 利 润	销售费用	管理费用	财务费用
130	130	113		5456	387
44	44			1692	
44	44			1692	
85	85			2485	398
85	85			2485	398
1	1	113		1279	- 11
1	1	113		1279	- 11
54	54		328	2772	1646
54	54		328	2772	1646
54	54		328	2772	1646
466	466	- 53	283	21085	1488
1141	1141			27322	4526
7543	7543	- 166	792	106425	15348
236	236	43		10581	937
6673	6673	- 209	621	78555	12641
634	634		171	17289	1770
1679	1673	848	4450	34800	12760
634	634	635	3005	11366	12191
280	274	113	1200	9844	39
765	765	100	245	13590	530
1607	1607	- 53	283	48407	6014
992	992			1957	1193
6623	6617	735	4959	90861	20901

建 筑 业 企 业

项 目	三、 损 益			
	财 务 费 用		资 产 减 值 损 失	营 业 利 润
	其 中：利 息 收 入	其 中：利 息 支 出		
总 计	-8	17673	-374	128120
一、按登记注册类型分组				
内资企业	-8	17673	-374	128120
私营有限责任公司	-338	15868	-374	37353
其他有限责任公司	330	1805		90562
全民所有制企业(国有企业)				205
二、按国民经济行业分组				
房屋建筑业	-9	17149	-374	119459
住宅房屋建筑	304	4022	-374	110685
住宅房屋建筑	304	4022	-374	110685
其他房屋建筑业	-313	13127		8774
其他房屋建筑业	-313	13127		8774
土木工程建筑业	-2	66		7104
铁路、道路、隧道和桥梁工程建筑				669
公路工程建筑				55
市政道路工程建筑				614
水利和水运工程建筑				2
水源及供水设施工程建筑				2
工矿工程建筑				163
工矿工程建筑				163
架线和管道工程建筑	-2	6		6211
架线及设备工程建筑				6299
管道工程建筑	-2	6		-88
电力工程施工		60		59
其他电力工程施工		60		59

财 务 状 况_(四)

单位:千元、平方米、人

及 分		配(千元)		四、人工成本及增值税(千元)	
营业外收入	营业外支出	利润总额	所得税费用	应 付 职 工 薪 酬	应交增值税
3020	25108	106032	16628	448519	66444
3020	25108	106032	16628	448519	66444
2502	1517	38338	8397	278148	48867
518	23591	67489	8231	167433	17538
		205		2938	39
2755	24198	98016	14950	395128	57172
2224	24041	88868	13425	307698	43794
2224	24041	88868	13425	307698	43794
531	157	9148	1525	87430	13378
531	157	9148	1525	87430	13378
265	115	7254	1613	37503	6920
		669	4	11605	890
		55	3	5045	575
		614	1	6560	315
		2	1	198	1
		2	1	198	1
6	74	95	20	8814	712
6	74	95	20	8814	712
259	33	6437	1581	13856	3137
16	2	6313	1578	7494	2640
243	31	124	3	6362	497
	8	51	7	3030	2180
	8	51	7	3030	2180

建 筑 业 企 业

项 目	三、损 益			
	财 务 费 用		资 产 减 值 损 失	营 业 利 润
	其 中：利 息 收 入	其 中：利 息 支 出		
建筑安装业	3	401		1427
电气安装				725
电气安装				725
管道和设备安装	3	401		625
管道和设备安装	3	401		625
其他建筑安装业				77
其他建筑安装				77
建筑装饰、装修和其他建筑业		57		130
建筑装饰和装修业		57		130
住宅装饰和装修		57		130
三、按隶属关系分组				
地 方	327	1222		28729
其 他	3	584		36616
四、按企业资质等级分组				
施工总承包	321	7023	- 374	114735
一 级	327	1222		28412
二 级	- 14	4239	- 374	82317
三级及以下	8	1562		4006
专业承包	- 329	10650		13385
一 级	- 327	10526		533
二 级	- 2	63		5720
三级及以下		61		7132
五、按控股情况分组				
国有控股	330	1806		65345
集体控股				23322
私人控股	- 338	15867	- 374	39453

财 务 状 况 (续)

单位:千元、平方米、人

及 分		配(千元)		四、人工成本及增值税(千元)	
营业外收入	营业外支出	利润总额	所得税费用	应 付 职 工 薪 酬	应交增值税
	795	632	54	10492	1466
	298	427	22	4225	592
	298	427	22	4225	592
	497	128	32	5011	859
	497	128	32	5011	859
		77		1256	15
		77		1256	15
		130	11	5396	886
		130	11	5396	886
		130	11	5396	886
326	180	28875	7121	66671	4896
187	287	36516	949	89508	10725
2609	24473	92871	14320	365672	52547
88	106	28394	7098	49868	3905
2040	23849	60508	7006	283897	42923
481	518	3969	216	31907	5719
411	635	13161	2308	82847	13897
255	133	655	37	50126	5639
140	196	5664	650	17668	2775
16	306	6842	1621	15053	5483
513	467	65391	8070	156179	15621
	23124	198	10	1485	440
2507	1517	40443	8548	290855	50383

房地产开企业发财务状况(一)

计量单位:千元

指 标 名 称	合 计
一、年初存货	5902163
二、期末资产负债	
流动资产	9151568
应收账款	172841
存 货	5329175
固定资产原价	278694
房屋和构筑物	176620
机器设备	17697
累计折旧	50423
本年折旧	9141
无形资产	51518
土地使用权	50854
资产合计	10305922
流动负债	8342183
负债合计	8717110
所有者权益	1588812
实收资本	714236
个人资本	94175
三、损益及分配	
营业收入	3058474
主营业务收入	3052867

房地产开企业发财务状况(二)

计量单位:千元

指 标 名 称	合 计
商品房销售收入	2715646
自持物业收入	1279
房屋出租收入	1279
其他收入	335942
营业成本	2529364
主营业务成本	2526274
税金及附加	77837
销售费用	3554
管理费用	38923
财务费用	88180
利息收入	46796
利息支出	5665
投资收益	3711
营业利润	4379
营业外收入	281817
营业外支出	4780
利润总额	3753
所得税费用	282844
四、人工成本及增值税	10106
应付职工薪酬	47413
应交增值税	105237

房地产开发企业投资完成情况

计量单位:万元

指 标 名 称	合 计
计划总投资	1246939
自开始建设累计完成投资	674877
本年完成投资	195867
按构成分	
建筑工程	160029
安装工程	6814
设备工器具购置	345
其他费用	28679
土地购置费	
按工程用途分	20570
住 宅	165253
其中:90平方米及以下	585
90-144平方米	118732
144平方米以上	45936
办 公 楼	
商业营业用房	21034
其 他	9580
本年新增固定资产	149943
上年末结余资金	41054
本年实际到位资金	202235
国内贷款	8745
银行贷款	8745
自筹资金	93888
定金及预收款	72231
个人按揭贷款	23626
其他资金来源	3745
本年各项应付款合计	33473
其中:工程款	15518
待开发土地面积	25306

房地产开发项目施工、销售情况

计量单位:万元、平方米、套

指 标 名 称	合 计	住 宅	90 平 米 以下住房	144 平 米 以上住房	办 公 楼	商 业 营 业 用 房	其 他 房 屋
房屋施工面积	1668398	1324318			452	146480	197148
其中:本年新开工面积	365923	267650				17888	80385
本年房屋竣工面积	389017	296432			452	41876	50257
其中:不可销售面积	14773	3463				11296	14
本年住宅竣工套数		2478					
本年房屋竣工价值	140004	115825			356	11208	12615
本年商品房销售面积	261141	202043		65118		30002	29096
其中:现房销售面积	99834	61715				23255	14864
期房销售面积	161307	140328				6747	14232
本年商品房销售额	178135	148252		45324		20441	9442
其中:现房销售额	63390	45040				13336	5014
期房销售额	114745	103212				7105	4428
本年商品住宅销售套数		1410					
现房销售套数		416					
期房销售套数		994					
待售面积	657873	548654				36571	72648

主要统计指标解释

固定资产投资 是以货币形式表现的在一定时期内建造和购置固定资产的工作量以及与此有关的费用的总称。该指标是反映固定资产投资规模、结构和发展速度的综合性指标,又是观察工程进度和考核投资效果的重要依据。固定资产投资按登记注册类型可分为国有、集体、个体、联营、股份制、外商、港澳台商、其他等。

房地产开发投资 指各种登记注册类型的房地产开发公司、商品房建设公司及其他房地产开发法人单位和附属其他法人单位实际从事房地产开发或经营活动的单位统一开发的包括统代建、拆迁还建的住宅、厂房、仓库、饭店、宾馆、度假村、写字楼、办公楼等房屋建筑物和配套的服务设施,土地开发工程(如道路、给水、排水、供电、供热、通讯、平整场地等基础设施工程)的投资;不包括单纯的土地交易活动。

农村投资 指发生在农村区域范围内的非农户固定资产投资项目完成的投资。

建设总规模 是指在报告期内所有施工项目的计划总投资。这个指标和施工项目相对应。

在建总规模 是指在报告期末所有在建项目的计划总投资。

在建净规模 是指报告期末所有在建项目建成投产尚需的投资总量。

在建净规模 = 在建总规模 - 累计完成投资

固定资产投资的资金来源 根据固定资产投资的资金来源不同,分为国家预算内资金、国内贷款、利用外资、自筹资金和其他资金。

(1) **国家预算内资金** 分为财政拨款和财政安排的贷款两部分。包括中央财政的基本建设基金(分经营性基金和非经营性基金两部分)、专项支出(如煤代油专项等)、收回再贷、贴息资金,财政安排的挖潜改造和新产品试制支出、城建支出、商业部门简易建筑支出、不发达地区发展基金等资金中用于固定资产投资的资金;地方财政中由国家统筹安排的资金等。

(2) **国内贷款** 指报告期固定资产投资单位向银行及非银行金融机构借入的用于固定资产投资的各种国内借款,包括银行利用自有资金及吸收的存款发放的贷款、上级主管部门拨入的国内贷款、国家专项贷款(包括煤代油贷款、劳改煤矿专项贷款等)、地方财政专项资金安排的贷款、国内储备贷款、周转贷款等。

(3) **利用外资** 指报告期收到的用于固定资产建造和购置的国外资金(包括设备、材料、技术在内)。包括对外借款(外国政府、国际金融组织贷款、出口信贷、外国银行商业贷款、对外发行债券和股票)、外商直接投资及外商其他投资。不包括我国自有外汇资金(国家外汇、地方外汇、留成外汇、调剂外汇和中国银行自有资金发行的外汇贷款等)。计算利用外资时,需要折算成人民币,折算中所使用的外汇汇率按现汇计算,即按使用外汇时的汇率计算。

(4) **自筹资金** 指固定资产投资单位报告期收到的,由各地区、各部门及企、事业单位筹集用于固定资产投资的预算外资金,包括中央各部门、各级地方和企、事业单位的自筹资金。

(5) **其他资金** 指在报告期收到的除以上各种资金之外其他用于固定资产投资的资金,包括企业或金融机构通过发行各种债券筹集到的资金、群众集资、个人资金、无偿捐赠的资金及其他单位拨入的资金等。

固定资产投资按国民经济行业分 根据建设项目建成投产后的主要产品或主要用途及社会经济活动性质来确定国民经济行业。一般情况下,一个建设项目或一个企业、事业单位只能属于一种国民经济行业。

固定资产投资按隶属关系分 是按建设单位或企业、事业、行政单位的主管上级机关确定的。

固定资产投资按建设性质分 根据整个建设项目情况来确定。建设项目的性质一般分为新建、扩建、改建和技术改造、迁建、恢复。房地产开发单位投资不划分建设性质。

(1)新建 一般指从无到有“平地起家”开始建设的企业、事业和行政单位或建设项目。现有企业、事业、行政单位一般不属于新建。但如有的单位原有基础很小,经过建设后新增的固定资产价值超过该企、事业、行政单位原有固定资产价值(原值)三倍以上也应作为新建。

(2)扩建 指在厂内或其他地点,为扩大原有产品的生产能力(或效益)或增加新的产品生产能力,而增建主要的生产车间(或主要工程)、分厂、独立的生产线。行政、事业单位在原单位增建业务用房(如学校增建教学用房、医院增建门诊部、病房等)也作为扩建。

现有企、事业单位为扩大原有主要产品生产能力或增加新的产品生产能力,增建一个或几个主要生产车间(或主要工程)、分厂,同时进行一些更新改造工程的,也应作为扩建。

(3)改建和技术改造 指现有企业、事业单位,对原有设施进行技术改造或更新(包括相应配套的辅助性生产、生活福利设施)的建设项目。现有企业、事业单位为适应市场变化的需要,而改变企业的主要产品种类(如军工企业转产民用品等)的建设项目,应作为改建。原有产品生产作业线由于各工序(车间)之间能力不平衡,为填补补齐充分发挥原有生产能力而增建不增加本企业主要产品设计能力的车间,也应作为改建。技术改造是指企业、事业单位在现有基础上,用先进的技术代替落后的技术,用先进的工艺和装备代替落后的工艺和装备,以改变企业落后的技术经济面貌,实现以内涵为主的扩大再生产,达到提高产品质量、促进产品更新换代、节约能源、降低消耗、扩大生产规模、全面提高社会经济效益的目的。技术改造具体包括以下内容:机器设备和工具的更新改造;生产工艺改革、节约能源和原材料的改造;厂房建筑和公共设施的改造;劳动条件和生产环境的改造等。

固定资产投资按构成分 固定资产投资活动按其工作内容和实现方式分为建筑安装工程,设备、工具、器具购置,其他费用三个部分。

(1)建筑安装工程(建筑安装工作量) 指各种房屋、建筑物的建造工程和各种设备、装置的安装工程。包括各种房屋建筑工程;各种用途设备基础和各种工业窑炉的砌筑工程及金属结构工程;为施工而进行的各种准备工作和临时工程以及完工后的清理工作等;铁路、道路的铺设,矿井的开凿及石油管道的架设等;水利工程;防空地下建筑等特殊工程;列入房屋工程预算内的暖气、卫生、通风、照明、煤气等设备的价值及装设油饰工程;列入建筑工程预算内的各种管道(蒸汽、压缩空气、石油、给排水等管道)、电力、电讯电缆导线等的敷设工程;以及各种机械设备的安装工程;为测定安装工程质量,对设备进行的试运工作;房地产开发单位进行的商品房屋开发建设工程、土地开发工程。

在安装工程中,不包括被安装设备本身的价值。

(2)设备、工具、器具购置 指建设单位或企、事业单位购置或自制的,达到固定资产标准的设备、工具、器具的价值。新建单位及扩建单位的新建车间,按照设计或计划要求购置或自制的全部设备、工具、器具,不论是否达到固定资产标准均计入“设备、工具、器具购置”中。

(3)其他费用 指在固定资产建造和购置过程中发生的,除上述几项内容以外的各种应分摊计入固定资产的费用。

施工项目 指报告期内进行过建筑或安装施工活动的项目。凡是报告期内施过工的建设项目,不论施工时间长短,均作为施工项目统计。施工项目个数可以反映一定时期固定资产投资的实际规模,与同期全部建成投产项目个数相比,可以从建设速度的角度反映固定资产投资的效果。根据建设项目施工活动的不同性质,施工项目又分为:本年正式施工项目、本年收尾项目和以前年度全部停缓建项目。

全部建成投产项目 工业项目指设计文件规定形成生产能力的主体工程及其相应配套的辅助设施全部建成,经负荷试运转,证明具备生产设计规定合格产品的条件,并经过验收鉴定合格或达到竣工验收标准,与生产性工程配套的生活福利设施可以满足近期正常生产的需要,正式移交生产的建设项目。非工业项目指设计文件规定的主体工程和相应的配套工程全部建成,能够发挥设计规定的全部效益,经验收鉴定合格或达到

竣工验收标准,正式移交使用的建设项目。

房屋建筑面积 指房屋建筑物勒脚以上外墙外围的水平截面面积,包括房屋建筑物的有效面积和结构面积。该指标是从实物形态上反映建设规模和建设成果的重要指标之一,也是检查工程形象进度、计算工程造价、分析投资效果、研究施工任务和建筑材料之间平衡情况的重要依据。

住宅建筑面积 指施工和竣工房屋建筑面积中供居住用的房屋建筑面积。

施工面积 指报告期内施工的全部房屋建筑面积。包括本期新开工的面积和上期开工跨入本期继续施工的房屋面积,以及上期已停建在本期恢复施工的房屋面积。本期竣工和本期施工后又停缓建的房屋,其建筑面积仍计入本期房屋施工面积中。

竣工面积 指在报告期内房屋建筑按照设计要求已经全部完工,达到住人和使用条件,经验收鉴定合格(或达到竣工验收标准),正式移交使用单位的各栋房屋建筑面积的总和。

房屋建筑面积竣工率 指一定时期内房屋竣工面积占同期房屋施工面积的比率。是从房屋建筑施工速度的角度反映投资效果的指标。

新增固定资产 指报告期内已经完成建造和购置过程,并已交付生产或使用单位的固定资产价值。该指标是表示固定资产投资成果的价值指标,也是反映建设进度,计算固定资产投资效果的重要指标。

项目建设投产率 指一定时期内全部建成投产项目个数与同期施工项目个数的比率。该指标是从建设单位建设速度的角度反映投资效果的指标。

固定资产交付使用率 指一定时期新增固定资产与同期完成投资额的比率。该指标是反映固定资产动用速度,衡量建设过程中宏观投资效果的综合指标。由于新增固定资产是较长时期内形成的结果,而投资额则是当年完成的,因此,该指标一般适宜于反映较长时期内固定资产的动用情况。

商品房销售面积 指报告期内出售商品房屋合同总面积(即双方签署的正式买卖合同中所确定的建筑面积)。由现房销售建筑面积和期房销售建筑面积两部分组成。

商品房销售额 指报告期内出售商品房屋合同总价款(即双方签署的正式买卖合同中所确定的合同总价)。该指标与商品房销售面积同口径,由现房销售额和期房销售额两部分组成。

建筑业统计单位 指从事房屋、构筑物建造和设备安装活动的法人企业。建筑业法人企业应具有建筑业资质并能够独立核算,同时其应具备以下条件:①依法成立,有自己的名称、组织机构和场所,能够承担民事责任;②独立拥有和使用资产,承担负债,有权与其他单位签订合同;③独立核算盈亏,能够编制资产负债表。

建筑业总产值 是以货币形式表现的建筑业企业在一定时期内生产的建筑业产品和提供的服务的总和。建筑业总产值包括:

(1)建筑工程产值 指列入建筑工程预算内的各种工程价值。

(2)安装工程产值 指设备安装工程价值,不包括被安装设备本身的价值。

(3)其他产值 建筑业总产值中除建筑工程、安装工程以外的产值。包括房屋构筑物修理产值、非标准设备制造产值、总包企业向分包企业收取的管理费以及不能明确划分的施工活动所完成的产值。

a. 房屋构筑物修理产值 指房屋和构筑物修理所完成的产值,但不包括被修理房屋、构筑物本身价值和生产设备的修理产值。

b. 非标准设备制造产值 指加工制造没有定型的非标准生产设备的加工费和原材料价值(如化工厂、炼油厂用的各种罐、槽,矿井生产统一使用的各种漏斗、三角槽、阀门等)以及附属加工厂为本企业承建工程制作的非标准设备的价值。

建筑业增加值 指建筑业企业在报告期内以货币形式表现的建筑业生产经营活动的最终成果。

从2004年第一次全国经济普查开始,建筑业现价增加值按生产法和分配法(收入法)两种方法计算,以收入法的计算结果为准,即从收入的角度出发,根据生产要素在生产过程中应得的收入份额计算。具体计算

方法:经济普查年度建筑业增加值按照《经济普查年度 GDP 核算方案》计算,非经济普查年度建筑业增加值按照《非经济普查年度 GDP 核算方案》计算。

房屋建筑施工面积 指在报告期内施过工的全部房屋建筑面积,包括本期新开工的房屋面积、上期施工跨入本期继续施工的房屋面积、上期停缓建在本期恢复施工的房屋面积、本期竣工的房屋面积及本期施工后又停缓建的房屋面积。

房屋建筑竣工面积 指在报告期内房屋建筑按照设计要求全部完工,达到了使用条件,经验收鉴定合格,正式移交使用单位的房屋建筑面积。

劳动工资

城镇非私营单位劳动工资情况

指 标 名 称	单 位	2 0 2 3 年
一、单位从业人员平均人数	人	43083
其中、在岗职工人数(含劳务派遣人员)	人	41621
二、单位从业人员劳动报酬	千元	4039416
其中、在岗职工工资总额(含劳务派遣人员)	千元	3952174
三、单位从业人员平均工资	元	93759
其中、在岗职工平均工资(含劳务派遣人员)	元	94956

主要统计指标解释

从业人员 是指在各级国家机关、政党机关、社会团体及企业、事业单位中工作,取得工资或其他形式的劳动报酬的全部人员。包括在岗职工、再就业的离退休人员、民办教师以及在各单位中工作的外方人员和港澳台方人员、兼职人员、借用的外单位人员和第二职业者,不包括离开本单位仍保留劳动关系的职工。以及在国有经济、城镇的集体经济、联营经济、股份制经济、外商和港、澳、台投资经济、其他经济单位及其附属机构工作,并由其支付工资的各类人员。不包括城镇私营企业和乡镇企业从业人员。

在岗职工 指在本单位工作并由单位支付工资的人员以及有工作岗位,但由于学习、病伤、产假等原因暂未工作,仍由单位支付工资的人员(在岗职工人数及其工资数据均包括劳务派遣人员情况)。

从业人员工资总额 指各单位在一定时期内直接支付给本单位全部从业人员的劳动报酬总额。包括在岗职工工资总额和本单位其他从业人员劳动报酬两部分。

在岗职工工资总额 指各单位在一定时期内直接支付给本单位全部在岗职工的劳动报酬总额。包括:计时工资、计件工资、奖金、津贴和补贴、加班加点工资和其他工资。

职工平均工资 指企业、事业、机关单位的职工在一定时期内平均每人所得的货币工资额。它表明一定时期职工工资收入的高低程度,是反映职工工资水平的主要指标。计算公式为:

职工平均工资 = 报告期实际支付的全部职工工资总额 / 报告期全部职工平均人数

职工平均实际工资 指扣除物价变动因素后的职工平均工资。计算公式为:

职工平均实际工资 = 报告期职工平均工资 / 报告期城镇居民消费价格指数

国内外贸易、旅游



社会消费品零售总额

单位:万元、±%

指 标 名 称	金 额	比上年增减%
社会消费品零售总额	1461145	12.2
#限额以上批发业	-	-
限额以上零售业	59484	39.6
限额以上住宿业	3300	31.2
限额以上餐饮业	12927	36.1

限额以上批发和零售

指 标 名 称	法 人 企业数 (个)	从业人员 期末人数 (人)	商 品 购进额	商 品 销售额	其中:通过 公共网络实 现的销售额	
						其中:通过非 自营平台实现 的商品销售额
总 计	141	3168	750330	913954	36297	34974
一、批 发 业	80	1520	682477	833420	33737	33733
食品、饮料及烟草制品批发	15	388	28530	35020	4	
米、面制品及食用油批发	3	42	5518	6739		
果品、蔬菜批发	11	338	19220	24294	4	
酒、饮料及茶叶批发	1	8	3792	3987		
纺织、服装及家庭用品批发	3	31	13710	15070		
纺织品、针织品及原料批发	1	4	6919	6970		
厨具卫具及日用杂品批发	2	27	6792	8101		
医药及医疗器材批发	3	185	107251	206500		
西药批发	3	185	107251	206500		
矿产品、建材及化工产品批发	47	404	509953	552506	33733	33733
煤炭及制品批发	14	81	232816	258182		
石油及制品批发	2	5	11578	11089		
金属及金属矿批发	9	76	92020	93684	33733	33733
建材批发	13	82	97199	107172		
其他化工产品批发	9	160	76340	82379		
机械设备、五金产品及电子产品批发	4	83	20219	21436		
汽车及零配件批发	1	40	2319	3003		
通讯设备批发	2	23	17689	17678		
其他机械设备及电子产品批发	1	20	211	755		
贸易经纪与代理	7	422				
贸易代理	7	422				
其他批发业	1	7	2815	2887		
其他未列明批发业	1	7	2815	2887		
内资企业	75	1466	662636	811430	33733	33733
私营有限责任公司	65	1292	508690	561601		
其他有限责任公司	8	153	126506	221504	33733	33733
其他股份有限公司	1	17	24007	24872		
个人独资企业	1	4	3433	3453		
外商投资有限责任公司	1	5	14998	15029		

业法人企业经营情况_(一)

单位:万元

批 发 额	出 口	零 售 额	其中:通过 公共网络实 现的零售额	其中:通过非 自营平台实 现的零售额	服务营业额	期 末 商 品	年 末 零 售
						库 存 额	营 业 面 积 (平方米)
834648	18330	79305	2249	930	8893	19893	169558
828353	18283	5066			51	19560	79190
31210	3001	3810				1829	78800
6000		740				265	1250
21224	3001	3070				1512	77550
3987						52	
15070	8097					559	
6970							
8101	8097					559	
206500						11413	
206500						11413	
551250	7185	1256			51	5413	390
258182						1519	
11066		23				76	30
93684					51	674	
106939	7185	233				1175	60
81379		1000				1969	300
21436						127	
3003							
17678						68	
755						59	
2887						219	
2887						219	
806363	18283	5066			51	19243	79190
556791	18283	4810				17153	79100
221270		233			51	2088	60
24872							
3430		23				2	30
15029							

限额以上批发和零售

指 标 名 称	法 人 企业数 (个)	从业人员 期末人数 (人)	商 品 购进额	商 品 销售额	其中:通过	
					公共网络实 现的销售额	其中:通过非 自营平台实现 的商品销售额
农民专业合作社(联合社)	4	49	4844	6962	4	
国有控股	1		10135	9929		
集体控股	4	72	49202	143284	4	
私人控股	73	1442	607627	664592	33733	33733
外商控股	1	5	14998	15029		
独立门店	68	1239	524722	669965	33737	33733
其 他	12	281	157755	163454		
中 型	6	380	181881	281323		
小 型	43	1030	278044	309617	33737	33733
微 型	31	110	222553	242479		
二、零售业	61	1648	67853	80534	2560	1241
综合零售	11	879	26450	30794	300	
百货零售	9	855	25064	29306	300	
超级市场零售	2	24	1387	1487		
食品、饮料及烟草制品专门零售	20	245	13354	16128	821	353
粮油零售	4	33	2438	2800		
果品、蔬菜零售	8	137	7189	8677	821	353
肉、禽、蛋、奶及水产品零售	2	10	1052	1198		
酒、饮料及茶叶零售	5	49	2206	2779		
其他食品零售	1	16	469	675		
纺织、服装及日用品专门零售	1	12	480	592		
服装零售	1	12	480	592		
医药及医疗器材专门零售	2	234	7146	10161		
西药零售	1	228	6776	9646		
医疗用品及器材零售	1	6	370	516		
汽车、摩托车、零配件和燃料及其他动力销售	14	107	9559	10801	888	888
汽车新车零售	2	18	1175	1314		
机动车燃油零售	12	89	8384	9487	888	888
家用电器及电子产品专门零售	10	141	9217	10187		
家用视听设备零售	1	19	1859	2258		

业法人企业经营情况(二)

单位:万元

批 发 额	出 口	零 售 额	其中:通过		服务营业额	期末商品 库 存 额	年末零售 营业面积 (平方米)
			公共网络实 现的零售额	其中:通过非 自营平台实 现的零售额			
6962						317	
9695		233				479	60
143284						830	
659760	18283	4833			51	18051	79130
15029							
665132	12374	4833			51	17817	79130
163221	5909	233				1742	60
281323						11238	
304808	11097	4810			51	6672	79100
242223	7185	256				1650	90
6295	47	74239	2249	930	8842	333	90368
112		30682	300		2184		42480
112		29194	300		2026		40280
		1487			158		2200
2665	47	13463	821	353	1460		11915
337		2463			520		1920
1707	47	6969	821	353	427		8215
104		1094			80		451
518		2261			428		1144
		675			5		185
130		461			108		890
130		461			108		890
232		9929			1341		6349
		9646			1309		6199
232		284			32		150
2096		8705	577	577	1701	68	14711
		1314			54	68	5317
2096		7391	577	577	1647		9394
847		9340			1736	265	7803
		2258			824		1500

限额以上批发和零售

指 标 名 称	法 人 企业数 (个)	从业人员 期末人数 (人)	商 品 购进额	商 品 销售额	其中:通过	
					公共网络实 现的销售额	通过非 自营平台实现 的商品销售额
家用电器零售	6	85	4725	5283		
通信设备零售	3	37	2632	2646		
五金、家具及室内装饰材料专门零售	1	10	539	601		
五金零售	1	10	539	601		
货摊、无店铺及其他零售业	2	20	1108	1271	551	
互联网零售	1	13	465	551	551	
生活用燃料零售	1	7	643	720		
内资企业	59	1619	66409	79054	1740	888
私营有限责任公司	51	1574	62088	73892	1740	888
个人独资企业	8	45	4321	5162		
农民专业合作社(联合社)	2	29	1443	1480	821	353
私人控股	60	1634	67276	79975	2560	1241
其 他	1	14	577	559		
独立门店	57	1613	65807	78128	2009	1241
其 他	4	35	2046	2406	551	
中 型	4	992	29750	34508	300	
小 型	25	473	17074	22554	2260	1241
微 型	32	183	21029	23472		
有店铺零售	53	1577	62439	74379	2009	1241
便利店	12	116	8283	9193	888	888
超 市	6	434	14525	14839		
仓储会员店	2	20	1283	1490	821	353
百货店	10	142	6309	9927		
购物中心	2	372	9612	10849	300	
专 业 店	17	437	18680	23717		
品牌专卖店	4	56	3747	4364		
无店铺零售	8	71	5415	6155	551	
网络零售	1	13	465	551	551	
电话零售	1	26	550	528		
其 他	6	32	4400	5076		

业法人企业经营情况(三)

单位:万元

批 发 额	出 口	零 售 额	其中:通过		服务营业额	期末商品 库 存 额	年末零售 营业面积 (平方米)
			公共网络实 现的零售额	其中:通过非 自营平台实 现的零售额			
847		4436			397	265	5480
		2646			515		823
		601			59		2660
		601			59		2660
213		1058	551		253		3560
		551	551		227		560
213		507			26		3000
6295	47	72760	1429	577	8722	333	89888
5233	47	68660	1429	577	7325	333	82404
1062		4100			1397		7484
		1480	821	353	120		480
6295	47	73680	2249	930	8811	333	90008
		559			31		360
6007	47	72121	1698	930	7934	333	83588
288		2118	551		908		6780
1486	47	33022	300		2312		29064
1702		20852	1949	930	3553	307	38858
3107		20365			2977	26	22446
5309	47	69071	1698	930	7646	333	85494
896		8297	577	577	351		8354
221		14618			1217		27124
148		1342	821	353	91		1920
954		8974			815		8830
		10849	300		1043		10055
2440	47	21277			3086	68	26356
650		3714			1043	265	2855
986		5169	551		1197		4874
		551	551		227		560
		528			62		168
986		4090			908		4146

限额以上批发和零售业法人企业财务状况

单位:万元

指 标 名 称	本年实际	指 标 名 称	本年实际
一、法人企业数(个)	141	四、损益及分配	
二、年初存货	30829	营业收入	850011
三、期末资产负债		主营业务收入	841578
流动资产合计	295929	营业成本	745358
应收账款	108802	其他业务利润	982
存 货	32510	税金及附加	1334
固定资产原价	27100	销售费用	78069
房屋和构筑物	13217	管理费用	15939
机器设备	6753	研发费用	140
固定资产累计折旧	11213	财务费用	3179
本年折旧	1877	利息收入	452
固定资产净额	12551	利息费用	3071
在建工程	874	投资收益	2
无形资产	3180	营业利润	6626
土地使用权	2414	营业外收入	1760
资产总计	358007	营业外支出	333
流动负债合计	283553	利润总额	7946
应付账款	89305	所得税费用	974
负债合计	307974	五、人工成本及增值税	
所有者权益合计	50033	应付职工薪酬(本年贷方累计发生额)	26130
实收资本	34859	应交增值税(本年累计发生额)	14536
个人资本	14693	六、从事批发和零售业活动的从业人员平均人数(人)	3101

限额以上住宿和餐饮业法人企业经营情况

单位:万元

指 标 名 称	总 计
法人企业数(个)	46
从业人员期末人数(人)	1649
营 业 额	25964
客房收入	6354
其中:通过公共网络实现的客房收入	407
餐费收入	18270
其中:通过公共网络实现的餐费收入	1023
商品销售额	732
其他收入	608
其中:外卖送餐服务收入	2
客房数(间)	1641
床位数(张)	2881
餐位数(位)	34006
住宿和餐饮业年末餐饮营业面积(平方米)	112548

限额以上住宿和餐饮业法人企业财务状况

单位:万元

指 标 名 称	本年实际	指 标 名 称	本年实际
一、法人企业数(个)	46	个人资本	6801
二、年初存货	1701	四、损益及分配	
三、期末资产负债		营业收入	25339
流动资产合计	31353	主营业务收入	23936
应收账款	5348	营业成本	15749
预付账款	541	税金及附加	48
存 货	2093	其他业务利润	113
固定资产原价	19795	销售费用	5071
房屋和构筑物	51	管理费用	3637
机器和设备	3902	研发费用	
固定资产累计折旧	9051	财务费用	625
本年折旧	1639	利息收入	5
固定资产净额	4270	利息费用	529
在建工程	14652	营业利润	209
无形资产	630	营业外收入	170
土地使用权	16	营业外支出	64
资产总计	71642	利润总额	316
流动负债合计	34737	所得税费用	14
应付账款	3620	五、人工成本及增值税	
负债合计	45805	应付职工薪酬(本年贷方累计发生额)	6809
所有者权益合计	25837	应交增值税(本年累计发生额)	364
实收资本	34212	六、从事住宿和餐饮业活动的从业人员平均人数(人)	1497

出口商品创汇情况_(一)

单位:万元

企业名称	出口创汇	企业名称	出口创汇
总计	428739	沂源旭光机械有限公司	1009
山东药用玻璃股份有限公司	135363	山东五升化工产品有限公司	897
瑞阳制药股份有限公司	112531	沂源汇丰塑编有限公司	823
山东瑞丰高分子材料股份有限公司	37320	山东和琪正新材料科技有限公司	784
山东鲁阳节能材料股份有限公司	17717	沂源县志远服装有限公司	782
山东合力泰化工有限公司	18836	沂源百耀塑编有限公司	765
淄博市浩海行进出口有限责任公司	10219	山东乐利事食品有限公司	758
淄博卓意玻纤材料有限公司	8634	淄博永华滤清器制造有限公司	753
山东博拓塑业股份有限公司	7619	山东科辰新材料有限公司	677
沂源精工医药塑业有限公司	7186	淄博金东机械制造有限公司	661
沂源鸿鹏木制品有限公司	6501	淄博州颖工贸有限公司	620
淄博盛龙圆进出口贸易有限公司	5981	淄博钧乐包装有限公司	498
山东省源通机械股份有限公司	5496	山东万为机械设备有限公司	451
山东信业新材料科技有限公司	5467	淄博悦卡电器科技有限公司	421
山东恒金源包装材料有限公司	3580	淄博金华包装制品有限公司	420
沂源东鸿果蔬有限公司	2460	山东坚胜磨具科技有限公司	417
山东瑞保利丰贸易有限公司	2282	山东瑞泰新材料科技有限公司	409
山东协恒塑料助剂有限公司	2101	沂源泰盛工贸有限公司	396
淄博皓森包装有限公司	1952	山东轶伦国际贸易有限公司	395
山东郓龙实业有限公司	1948	山东政伟进出口有限公司	329
淄博新宇恒宝材料有限公司	1830	山东万立机械设备有限公司	325
淄博硕洲包装材料有限公司	1699	山东润盛环保材料有限公司	317
山东沂源华康食品有限公司	1583	沂源皓泰贸易有限公司	316
山东德瑞防腐材料有限公司	1538	淄博焯焯国际贸易有限公司	307
淄博欧凯诺化工有限公司	1441	淄博宏成塑料制品有限公司	303
山东源河食用菌种植有限公司	1407	山东盛仪国际贸易有限公司	290
山东闵力包装材料有限公司	1238	山东聚威新材料有限公司	282
淄博德源金属材料有限公司	1229	淄博慧文塑料制品有限公司	256
沂源鸿开源塑料制品有限公司	1168	淄博星科玻璃有限公司	250
沂源县盛全果蔬有限公司	1166	沂源万举塑编有限公司	228
淄博新丽玻璃制品有限公司	1146	淄博睿捷玻璃制品有限公司	226

出口商品创汇情况(二)

单位:万元

企 业 名 称	出口创汇	企 业 名 称	出口创汇
山东惠众国际贸易有限公司	220	山东尚水源环境技术有限公司	43
山东硕源动力科技有限公司	216	山东省亿隆鞋业有限公司	40
沂源鸿锦商贸有限公司	203	淄博承昊食品有限公司	38
淄博创芯者国际贸易有限公司	203	淄博雨程节能环保科技有限公司	35
山东云睿新材料有限责任公司	118	沂源亿达经贸有限公司	35
山东沂源傲松贸易有限公司	194	淄博中飞国际贸易有限公司	32
淄博宏泰防腐有限公司	193	山东鸿图生态农业发展有限公司	31
淄博恒润航空巾被有限公司	183	淄博隆曦环保科技有限公司	31
山东协恒新塑料科技有限公司	180	淄博源昊包装制品有限公司	29
沂源大地包装制品有限公司	178	淄博明硕节能材料有限公司	26
阳紫节能材料(山东)有限公司	177	山东长晟阳耐火节能材料有限公司	25
淄博华澳机械装备有限公司	130	淄博荣典玻璃制品有限公司	19
沂源安胜线业有限公司	176	浩德节能科技(淄博)有限公司	19
山东鼎佳机电设备安装工程有限公司	170	山东源泰高分子材料有限公司	17
淄博永康包装制品有限公司	153	山东沂源瑞普电工电器材料有限公司	15
淄博亚春亚进出口有限公司	152	山东嘉农食品有限公司	1
山东鲁达新材料科技有限公司	148	淄博靖远保温材料有限公司	14
沂源县鹏华经贸有限公司	140	山东睿和新材料有限公司	13
山东鸿源新材料有限公司	108	淄博秋成果蔬有限公司	13
山东彩博贸易有限公司	106	沂源县宾晟铸造有限公司	12
淄博日彤电子科技有限公司	105	淄博世汇塑料制品有限公司	12
沂源荣和贸易有限公司	102	沂源县锦阳电工材料有限公司	10
淄博泰信包装制品有限公司	100	山东瀚泽科技有限公司	9
淄博鲁亿思进出口有限公司	89	淄博长城商贸有限公司	7
山东千极药用包装科技有限公司	87	淄博永华汽车配件销售有限公司	4
淄博同丰新材料科技有限公司	81	山东永华集团有限公司	4
乐焊(山东)工业科技有限公司	77	淄博浩丰包装制品有限公司	3
山东鲁科新材料有限公司	59	淄博丹瑞工贸有限公司	3
山东泰华塑料制品有限公司	56	淄博富程源节能材料有限公司	1
淄博世彩进出口有限公司	46	淄博夯大机械设备有限公司	1
淄博盛坤玻璃制品有限公司	45		

旅游业基本情况

指 标	单 位	2023 年
旅游设施总数	个	18
星级饭店	个	2
A 级旅游景区总数	个	16
国内旅游者人数	万人次	652.14
国外旅游者人数	人次	0
旅游总收入	万元	580700

主要统计指标解释

社会消费品零售总额 指批发和零售业、住宿和餐饮业以及其他行业直接售给城乡居民和社会集团的消费品零售额。其中,对居民的消费品零售额,是指售予城乡居民用于生活消费的商品金额;对社会集团的消费品零售额,是指售给机关、社会团体、部队、学校、企事业单位、居委会或村委会等,公款购买的用作非生产、非经营使用与公共消费的商品金额。

社会消费品零售总额包括:售给城乡居民作为生活消费用的商品金额和修建房屋用的建筑材料,以及售给来华的外国人、华侨、港澳台同胞的消费品金额。不包括:城市居民间或居民委托信托商店卖出的商品;售给农业、工业、建筑业等行业用于生产的商品。

批发零售业商品购、销、存总额 指各种登记注册类型的批发、零售业企业(单位)以本企业(单位)为总体的,从国内、国外市场购进的商品总量,销售和出口的商品总量、库存商品总量等情况。该指标可以反映商品流通过程中商品的购进、销售、库存之间的比例关系和存在的问题。

商品购进总额 指从本企业(单位)以外的单位和个人购进(包括从境外直接进口)作为转卖或加工后转卖的商品总额。它反映批发零售贸易业从国内、国外市场上购进商品的总量。商品购进总额包括:(1)从工农业生产者购进的商品;(2)从出版社、报社的出版发行部门购进的图书、杂志和报纸;(3)从各种登记注册类型的批发零售贸易企业(单位)购进的商品;(4)从其他单位购进的商品,如从机关、团体、企业等单位购进的剩余物资,从餐饮业、服务业购进的商品,从海关、市场管理部门购进的缉私和没收的商品,从居民手中收购的废旧商品等;(5)从国(境)外直接进口的商品。不包括企业(单位)为自身经营用和未通过买卖行为而收入的商品以及销售退回、商品升溢等。

商品销售总额 指对本企业(单位)以外的单位和个人出售(包括对境外直接出口)的商品总额。它反映批发零售贸易业在国内市场上销售商品以及出口商品的总量。商品销售总额包括:(1)售给城乡居民和社会集团消费用的商品;(2)售给工业、农业、建筑业、运输邮电业、批发零售贸易业、餐饮业、服务业等作为生产、经营使用的商品;(3)售给批发零售贸易业作为转卖或加工后转卖的商品;(4)对国(境)外直接出口的商品。不包括出售本企业(单位)自用的废旧包装用品、未通过买卖行为付出的商品、经本单位介绍,由买卖双方直接结算,本单位只收取手续费的业务、购货退出的商品以及商品损耗和损失等。

批发零售业库存 指报告期末各种登记注册类型的批发零售贸易企业(单位)已取得所有权的商品。它反映批发零售贸易企业(单位)的商品库存情况和对市场商品供应的保证程度。期末库存包括:(1)存放在批发零售贸易业经营单位(如门市部、批发站、经营处)仓库、货场、货柜和货架中的商品;(2)挑选、整理、包装中的商品;(3)已记入购进而尚未运到本单位的商品,即发货单或银行承兑凭证已到而货未到的部分;(4)寄放他处的商品,如因购货方拒绝承付而暂时存放在购货方的商品和已办完加工成品收回手续而未提回的商品;(5)委托其他单位代销(未作销售或调出)尚未售出的商品;(6)代其他单位购进尚未交付的商品。不包括所有权不属于本单位的商品、拨付除批发零售贸易业以外的其他行业所属独立核算加工厂等加工生产尚未收回成品的商品、代国家物资储备部门保管的商品等。库存总额采用的计算价格是:农副产品采购单位按购进价计算;批发单位按进货价计算;零售单位按核算价格计算,即按什么价格核算就按什么价格计算。

住宿餐饮业营业额 指住宿和餐饮业法人企业、产业活动单位在经营活动中因提供服务或销售商品等取得的收入,包括客房收入、餐费收入、商品销售收入和其他收入。客房收入指住宿和餐饮业法人企业、产业活动单位在经营活动中因提供住宿服务取得的客房收入。餐费收入指住宿和餐饮业法人企业、产业活动单位因为顾客提供就餐服务取得的收入,包括经烹饪、调制加工后出售的各种食品,如主食、炒菜、凉拌菜等的收入。

商品销售收入指住宿和餐饮业法人企业、产业活动单位伴随服务而出售商品所取得的收入。其他收入指营业收入中除客房收入、餐费收入、商品销售收入以外的其他收入,包括娱乐、健身和商务服务等。

进出口总额 指实际进出我国国境的货物总金额。包括对外贸易实际进出口货物,来料加工装配进出口货物,国家间、联合国及国际组织无偿援助物资和赠送品,华侨、港澳台同胞和外籍华人捐赠品,租赁期满归承租人所有的租赁货物,进料加工进出口货物,边境地方贸易及边境地区小额贸易进出口货物(边民互市贸易除外),中外合资企业、中外合作经营企业、外商独资经营企业进出口货物和公用物品,到、离岸价格在规定限额以上的进出口货样和广告品(无商业价值、无使用价值和免费提供出口的除外),从保税仓库提取在中国境内销售的进口货物,以及其他进出口货物。该指标可以观察一个国家在对外贸易方面的总规模。我国规定出口货物按离岸价格统计,进口货物按到岸价格统计。

旅游者人数

(1)入境国际旅游者人数:指来中国参观、访问、旅行、探亲、访友、休养、考察、参加会议和从事经济、科技、文化、教育、宗教等活动的外国人、华侨、港澳同胞和台湾同胞的人数。不包括外国在我国的常驻机构,如使领馆、通讯社、企业办事处的工作人员;来我国常住的外国专家、留学生以及在岸逗留不过夜人员。

(2)国内旅游者人数:指我国大陆居民和在我国常住1年以上的外国人、华侨、港澳台同胞离开常住地在境内其他地方的旅游设施内至少停留一夜,最长不超过6个月的人数。

国际旅游(外汇)收入 指入境旅游的外国人、华侨、港澳同胞和台湾同胞在中国大陆旅游过程中发生的一切旅游支出,其对于国家来说就是国际旅游(外汇)收入。

财政、税收、金融

财 政 收 入 情 况

单位:万元

项 目	金 额
一、税收收入	148815
增 值 税	82665
企业所得税	17842
个人所得税	4756
资 源 税	3137
城市维护建设税	7872
房 产 税	7807
印 花 税	2645
城镇土地使用税	5013
土地增值税	5502
车 船 税	1999
耕地占用税	471
契 税	8167
烟 叶 税	495
其他税收收入:环境保护税	444
二、非税收入	88845
专项收入	8343
教育费附加	4721
地方教育附加收入	3149
森林植被恢复费	87
残疾人就业保障金收入	386
行政事业性收费收入	6849
罚没收入	32281
国有资源(资产)有偿使用收入	41100
其他收入	272
本年收入合计	237660

财 政 支 出 情 况

单位:万元

项 目	金 额
一、一般公共服务	52665
二、外 交	
三、国 防	484
四、公共安全	20495
五、教 育	112616
六、科学技术	940
七、文化体育与传媒	3935
八、社会保障和就业	119077
九、卫生健康	35684
十、节能环保	5736
十一、城乡社区事务	17625
十二、农林水事务	48320
十三、交通运输	7247
十四、资源勘探电力信息等事务	4050
十五、商业服务业等事务	506
十六、金融监管等事务支出	1686
十七、援助其他地区支出	932
十八、自然资源气象等事务	5155
十九、住房保障支出	13448
二十、粮油物资储备管理事务	204
二十一、灾害防治及应急管理支出	3634
二十二、其他支出	9889
二十三、债务付息支出	4863
本年支出合计	469191

税 收 收 入 分 行

项 目	税 收 收 入 合 计	国内增值税	其中：一 般纳税人 增 值 税	国内消费税
合 计	280898	173846	164442	3172
一、农、林、牧、渔业	724	593	569	
二、采 矿 业	6044	3446	3446	
1. 煤炭开采和洗选业	386	264	264	
烟煤和无烟煤开采洗选	386	261	261	
其 他		3	3	
2. 黑色金属矿采选业	5413	3000	3000	
铁矿采选	5413	3000	3000	
3. 非金属矿采选业	12	8	8	
石棉及其他	12	8	8	
4. 其他采矿业	233	174	174	
三、制 造 业	154978	103664	103486	3143
1. 农副食品加工业	236	216	215	
饲料加工	11	3	3	
蔬菜、菌类、水果和坚果加工	8	7	6	
其 他	217	206	206	
2. 食品制造业	1063	908	907	3
焙烤食品制造	227	194	194	
乳制品制造	160	126	126	
罐头食品制造	11	1	1	
调味品、发酵制品制造	161	140	139	
其 他	504	447	447	3
3. 酒、饮料和精制茶制造业	5449	1346	1345	3139
酒的制造	4952	973	973	3139
白酒制造	522	-170	-171	622
啤酒制造	4430	1143	1144	2517
饮料制造	497	373	372	
4. 纺 织 业	3450	2280	2278	
棉纺织及印染精加工	3382	2216	2216	
化纤织造及印染精加工	8	8	7	
针织或钩针编织物及其制品制造	1	1	1	
家用纺织制成品制造	56	52	51	
产业用纺织制成品制造	3	3	3	
5. 纺织服装、服饰业	186	168	163	

业 分 税 种 情 况_(一)

单位:万元

企 业 所 得 税		个 人 所 得 税	资 源 税	城 市 维 护 建 设 税	房 产 税
内 资 企 业	外 资 企 业				
34778	9826	12290	3137	7872	7807
5		33		41	7
131		228	1786	152	49
-3		-3	20	1	
		-3	20	1	
-3					
132		231	1766	150	29
132		231	1766	150	29
2				1	20
19191	9522	5059	131	5143	4275
2		2	2	6	
		2	2		
1					
1				6	
27	5	12	5	30	19
		1		2	11
18		-1		3	1
					7
9		7		4	
	5	5	5	21	
279		23	52	239	145
277		21	45	221	98
2				31	11
275		21	45	190	87
2		2	7	18	47
754		22	8	107	123
754		22	8	106	123
				1	
7				5	1

税 收 收 入 分 行

项 目	税 收 收 入 合 计	国内增值税	其 中：一 般 纳 税 人 增 值 税	国内消费税
机织服装制造	102	92	88	
服饰制造	84	76	75	
6. 皮革、毛皮、羽毛及其制品和制鞋业	634	490	490	
皮革鞣制加工	318	203	203	
皮革制品制造	40	37	37	
制鞋业	276	250	250	
7. 木材加工和木竹藤棕草制品业	1201	1106	1094	
木材加工	540	504	496	
人造板制造	243	220	217	
木质制品制造	417	381	381	
竹、藤、棕、草等制品制造	1	1		
8. 家具制造业	94	88	88	
木质家具制造	92	86	86	
其 他	2	2	2	
9. 造纸和纸制品业	517	469	468	
纸制品制造	517	469	468	
10. 印刷和记录媒介复制业	448	252	250	
印 刷	448	252	250	
11. 文教、工美、体育和娱乐用品制造业	11	7	5	
文教办公用品制造	2	1		
工艺美术及礼仪用品制造	9	6	5	
12. 石油、煤炭及其他燃料加工业	9			
煤炭加工	9			
13. 化学原料和化学制品制造业	17906	12106	12106	1
涂料、油墨、颜料及类似产品制造	2			1
合成材料制造	173	118	118	
专用化学产品制造	17713	11972	11972	
日用化学产品制造	18	16	16	
14. 医药制造业	73367	52456	52456	
化学药品原料药制造	44650	36589	36589	
中药饮片加工	1	1	1	
药用辅料及包装材料	28716	15866	15866	
15. 化学纤维制造业	768	718	718	
纤维素纤维原料及纤维制造	15	2	2	

业 分 税 种 情 况 (--1)

单位:万元

企 业 所 得 税		个 人 所 得 税	资 源 税	城 市 维 护 建 设 税	房 产 税
内 资 企 业	外 资 企 业				
3				3	1
4				2	
		13	3	12	46
		14		4	43
				1	
		-1	3	7	3
14		13		32	3
5		7		15	
3		6		7	1
6				10	2
2				3	
2				3	
12				12	9
12				12	9
4		3		12	64
4		3		12	64
		1			1
		1			
					1
3700		367	25	621	401
				1	
2		9		4	1
3698		358	25	616	399
					1
11406	229	2623	19	2589	2284
2348		1906		1753	1172
9058	229	717	19	836	1112
10		2		20	7
		3			7

税 收 收 入 分 行

项 目	税 收 收 入 合 计	国内增值税	其中：一 般纳税人 增 值 税	国内消费税
合成纤维制造	753	716	716	
16. 橡胶和塑料制品业	3406	2577	2576	
橡胶制品业	191	178	179	
塑料制品业	3215	2399	2397	
17. 非金属矿物制品业	35395	20204	20170	
水泥、石灰和石膏制造	566	509	509	
水泥制造	555	498	498	
石灰和石膏制造	11	11	11	
石膏、水泥制品及类似制品制造	84	82	80	
其中：水泥制品制造	36	34	34	
砖瓦、石材等建筑材料制造	766	683	680	
玻璃制造	54	47	47	
玻璃制品制造	861	848	848	
玻璃纤维和玻璃纤维增强塑料制品制造	6312	4134	4134	
陶瓷制品制造	28	22	22	
耐火材料制品制造	26573	13743	13724	
石墨及其他	151	136	126	
18. 黑色金属冶炼和压延加工业	252	237	237	
钢压延加工	78	74	74	
铁合金冶炼	174	163	163	
19. 有色金属冶炼和压延加工业	69	-6	-6	
有色金属合金制造	69	-6	-6	
20. 金属制品业	4404	3778	3734	
结构性金属制品制造	2358	2049	2029	
金属工具制造	140	133	127	
金属丝绳及其制品制造	2	2	1	
建筑、安全用金属制品制造	107	84	76	
金属表面处理及热处理加工	7	5	5	
搪瓷制品制造	123	116	116	
金属制日用品制造	7	7	6	
铸造及其他金属制品制造	1660	1382	1374	
其中：黑色金属铸造	176	166	161	
21. 通用设备制造业	3045	2327	2319	
锅炉及原动设备制造	1484	888	888	

业 分 税 种 情 况 (--2)

单位:万元

企 业 所 得 税		个 人 所 得 税	资 源 税	城 市 维 护 建 设 税	房 产 税
内 资 企 业	外 资 企 业				
10		-1		20	
409	30	6	1	120	101
4				4	
405	30	6	1	116	101
1544	9258	1770	10	944	787
21		9		10	
21		9		10	
1				1	
1				1	
23		3	5	23	1
8	3			1	
8				2	
1523		62	5	209	257
5				1	
-42	9255	1696		691	529
5				6	
2				10	
1				2	
1				8	
3		4		14	14
3		4		14	14
260		11	1	140	95
109		8	1	96	31
				5	
14				4	1
				1	
2				3	
135		3		31	63
3		1		3	
529		28		80	28
505		11		45	17

税 收 收 入 分 行

项 目	税 收 收 入 合 计	国内增值税	其中：一 般纳税人 增 值 税	国内消费税
金属加工机械制造	266	242	240	
泵、阀门、压缩机及类似机械制造	6	6	6	
烘炉、风机、包装等设备制造	1			
通用零部件制造	316	297	291	
其 他	972	894	894	
22. 专用设备制造业	341	225	199	
采矿、冶金、建筑专用设备制造	3	2	2	
印刷、制药、日化及日用品生产专用设备制造	10	8	8	
电子和电工机械专用设备制造	5	5		
电子元器件与机电组件设备制造	3	3		
医疗仪器设备及器械制造	169	142	142	
环保、邮政、社会公共服务及其他专用设备制造	154	68	47	
23. 汽车制造业	652	570	570	
汽车零部件及配件制造	652	570	570	
24. 铁路、船舶、航空航天和其他运输设备制造业	205			
潜水救捞及其他	205			
25. 电气机械和器材制造业	594	482	475	
输配电及控制设备制造	347	298	294	
变压器、整流器和电感器制造	1	1		
配电开关控制设备制造	38	35	35	
电力电子元器件制造	273	229	229	
光伏设备及元器件制造	33	31	30	
其 他	2	2		
电线、电缆、光缆及电工器材制造	103	90	90	
电线、电缆制造	8	4	4	
其 他	95	86	86	
非电力家用器具制造	3	3		
其 他	141	91	91	
26. 计算机、通信和其他电子设备制造业	-42	8	7	
计算机制造	5			
计算机整机制造	5			
通信设备制造	7	7	7	
通信终端设备制造	7	7	7	
其 他	-54	1		

业分税种情况(—3)

单位:万元

企业所得税		个人所得税	资源税	城市维护 建设税	房产税
内资企业	外资企业				
		10		7	3
2				4	
22		7		24	8
7		38		6	33
5		9		4	6
2		29		2	27
-3		1		37	11
-3		1		37	11
205					
205					
42		1		15	
2		1		10	
1				1	
1		1		7	
				2	
7				2	
7				2	
33				3	
-73		7			3
-73		7			3

税 收 收 入 分 行

项 目	税 收 收 入 合 计	国内增值税	其中：一 般纳税人 增 值 税	国内消费税
27. 仪器仪表制造业	46	41	39	
通用仪器仪表制造	43	39	39	
其 他	3	2		
28. 其他制造业	1241	581	561	
其 他	1241	581	561	
29. 金属制品、机械和设备修理业	31	30	22	
金属制品修理	23	22	22	
通用设备修理	2	2		
电气设备修理	5	5		
其 他	1	1		
四、电力、热力、燃气及水的生产和供应业	8325	3499	3491	
1. 电力、热力生产和供应业	7126	3296	3288	
电力生产	3529	997	995	
火力发电	1650	-12	-12	
水力发电	2			
风力发电	474	1	1	
太阳能发电	1339	1008	1006	
生物质能发电	64			
电力供应	3472	3003	2998	
热力生产和供应业	125	-704	-705	
2. 燃气生产和供应业	159	70	70	
3. 水的生产和供应业	1040	133	133	
自来水生产和供应	1040	133	133	
五、建筑业	18323	15544	10159	
1. 房屋建筑业	5330	4313	3915	
住宅房屋建筑	3161	2317	2046	
其他房屋建筑业	2169	1996	1869	
2. 土木工程建筑业	4244	3632	1084	
铁路、道路、隧道和桥梁工程建筑	2099	1925	308	
铁路工程建筑	105	100		
公路工程建筑	793	685	23	
市政道路工程建筑	711	672	25	
其 他	490	468	260	
水利和水运工程建筑	37	31		

业 分 税 种 情 况 (--4)

单位:万元

企 业 所 得 税		个 人 所 得 税	资 源 税	城 市 维 护 建 设 税	房 产 税
内 资 企 业	外 资 企 业				
		3		1	
		2		1	
		1			
49		109	5	87	100
49		109	5	87	100
				1	
				1	
2528	269	131	841	164	343
2484	269	118	24	155	324
1904	269	24	23	6	79
1451		12	23	5	79
		2			
158	295	8			
295				1	
	-26	2			
		93		149	172
580		1	1		73
44		6		2	2
		7	817	7	17
		7	817	7	17
1048		268	1	607	123
551		36		173	46
510		17		91	44
41		19		82	2
120		94	1	139	69
73		11	1	79	
				5	
69		4		29	
2		6		30	
2		1	1	15	
5				1	

税 收 收 入 分 行

项 目	税 收 收 入 合 计	国内增值税	其中：一 般纳税人 增 值 税	国内消费税
水源及供水设施工程建筑	35	31		
河湖治理及防洪设施工程建筑	2			
工矿工程建筑	6	6	1	
架线和管道工程建筑	54	51	17	
节能环保工程施工	7	7		
电力工程施工	213	192		
其 他	1828	1420	758	
3. 建筑安装业	3407	3089	2372	
电气安装	55	51	39	
管道和设备安装	206	197	97	
其 他	3146	2841	2236	
4. 建筑装饰、装修和其他建筑业	5342	4510	2788	
建筑装饰和装修业	395	368	136	
建筑物拆除和场地准备活动	97	73	73	
提供施工设备服务	9	9		
其 他	4841	4060	2579	
六、批发和零售业	25096	20410	19402	29
1. 批 发 业	4026	2579	2283	
农、林、牧、渔产品批发	2			
食品、饮料及烟草制品批发	640	26	19	
其中：烟草制品批发	591			
纺织、服装及家庭用品批发	25	18	13	
文化、体育用品及器材批发	1	1		
医药及医疗器材批发	8	7	1	
矿产品、建材及化工产品批发	2317	1946	1767	
煤炭及制品批发	1189	997	997	
石油及其制品批发	29	6	6	
非金属矿及制品批发	49	37	34	
金属及金属矿批发	231	175	167	
建材批发	741	663	494	
其 他	78	68	69	
机械设备、五金产品及电子产品批发	203	168	96	
汽车及零配件批发	2	2	1	
摩托车及零配件批发	57	47	26	

业 分 税 种 情 况 (--5)

单位:万元

企 业 所 得 税		个 人 所 得 税	资 源 税	城 市 维 护 建 设 税	房 产 税
内 资 企 业	外 资 企 业				
3				1	
2					
1				2	
12				9	
29		83		48	69
44		57		125	5
1				2	
1				6	
42		57		117	5
333		81		170	3
13		1		10	
21				2	
299		80		158	3
1832	35	335	45	638	192
517		71	11	74	33
1					
1		42			28
		42			15
2					1
1					
151		15	11	53	3
113				28	
					3
4				1	
15		6		4	
14		8	11	18	
5		1		2	
16		1		5	1
1				2	

税 收 收 入 分 行

项 目	税 收 收 入 合 计	国内增值税	其中：一 般纳税人 增 值 税	国内消费税
五金产品批发	95	74	65	
电气设备批发	2		-2	
计算机、软件及辅助设备批发	20	20		
其 他	27	25	6	
贸易经纪与代理	14	10	10	
其他批发业	816	403	377	
其中：再生物资回收与批发	61	59	57	
互联网批发	8	8	8	
2. 零 售 业	21070	17831	17119	29
综合零售	11556	9743	9380	19
食品、饮料及烟草制品专门零售	103	93	72	
纺织、服装及日用品专门零售	30	28	26	
文化、体育用品及器材专门零售	13	3	1	10
医药及医疗器材专门零售	4823	4269	4252	
汽车、摩托车、燃料及零配件专门零售	912	736	733	
汽车新车零售	22	12	11	
汽车旧车零售	4			
汽车零配件零售	57	56	54	
机动车燃油零售	829	668	668	
家用电器及电子产品专门零售	108	101	95	
日用家电零售	48	44	41	
计算机、软件及辅助设备零售	11	10	8	
通信设备零售	26	25	25	
其 他	23	22	21	
五金、家具及室内装饰材料专门零售	563	520	269	
货摊、无店铺及其他零售业	2962	2338	2291	
七、交通运输、仓储和邮政业	2466	1663	1381	
1. 道路运输业	50	5		
铁路货物运输	44			
铁路运输辅助活动	6	5		
2. 道路运输业	1997	1332	1172	
城市公共交通运输	52	45	42	
公路旅客运输	43	27	22	
道路货物运输	1828	1205	1057	

业 分 税 种 情 况 (--6)

单位:万元

企 业 所 得 税		个 人 所 得 税	资 源 税	城 市 维 护 建 设 税	房 产 税
内 资 企 业	外 资 企 业				
14				2	1
		1			
1				1	
		3		1	
345		10		15	
				2	
1315	35	264	34	564	159
673	35	202	26	224	136
5		1	1	2	
				1	
206		2		186	
15		20		36	18
2					
1					
12		20		36	18
2				1	
				1	
1					
8		4	3	11	1
406		35	4	103	4
397		43	23	52	35
1			6		
			6		
1					
391		9	17	42	14
		1		1	
		1		1	3
390		7	9	39	4

税 收 收 入 分 行

项 目	税 收 收 入 合 计	国内增值税	其中：一 般纳税人 增 值 税	国内消费税
道路运输辅助活动	74	55	51	
3. 多式联运和运输代理业	-43	-51	-68	
运输代理业	-43	-51	-68	
4. 装卸搬运和仓储业	367	350	255	
其中：装卸搬运	363	347	252	
8. 邮 政 业	95	27	22	
邮政基本服务	68	5	4	
快递服务	27	22	18	
八、住宿和餐饮业	454	260	211	
1. 住 宿 业	93	83	74	
旅游饭店	77	74	74	
一般旅馆	6	4		
其 他	10	5		
2. 餐 饮 业	361	177	137	
正餐服务	283	103	73	
快餐服务	42	40	32	
饮料及冷饮服务	2	2		
其 他	34	32	32	
九、信息传输、软件和信息技术服务业	1264	1142	1010	
1. 电信、广播电视和卫星传输服务	321	255	252	
电 信	321	255	252	
固定电信服务	213	187	185	
移动通信服务	14	11	11	
其 他	94	57	56	
2. 互联网和相关服务	5	17	15	
互联网信息服务	1	1		
互联网数据服务	-12			
其 他	16	16	15	
3. 软件和信息技术服务业	938	870	743	
软件开发	19	20	19	
信息系统集成和物联网技术服务	9	9	1	
其中：信息系统集成服务	9	9	1	
信息技术咨询服务	834	780	694	
其他信息技术服务业	76	61	29	

业分税种情况(—7)

单位:万元

企业所得 税		个人所得 税	资 源 税	城市维护 建设 税	房 产 税
内资企业	外资企业				
1			8	1	7
3				1	
3				1	
1		2		8	
1		2		8	
1		32		1	21
		32			21
1				1	
12		46	2	8	51
5			1	2	
				2	
1			1		
4					
7		46	1	6	51
7		45	1	3	51
				2	
		1		1	
12		36		36	27
		15		13	27
		15		13	27
				9	12
				1	2
		15		3	13
		-12			
		-12			
12		33		23	
		-2		1	
11		23		20	
1		12		2	

税 收 收 入 分 行

项 目	税 收 收 入 合 计	国内增值税	其中：一 般纳税人 增 值 税	国内消费税
十、金融 业	13897	5178	5125	
1.货币金融服务	10090	4507	4508	
中央银行服务	1			
货币银行服务	9867	4460	4460	
非货币银行服务	222	47	48	
融资租赁服务	2			
典 当	137	37	37	
小额贷款公司服务	14	11	11	
其 他	69	-1		
2.资本市场服务	330	74	74	
证券市场服务	167	68	68	
证券经纪交易服务	167	68	68	
资本投资服务	163	6	6	
3.保 险 业	2529	485	484	
人身保险	42	38	39	
财产保险	2458	445	445	
保险中介服务	29	2		
4.其他金融业	948	112	59	
金融信息服务	16	2		
金融资产管理公司	24			
其 他	908	110	59	
十一、房地产业	25039	8849	8331	
1.房地产开发经营	20105	7563	7563	
2.物业管理	1799	55	36	
3.房地产中介服务	22	21		
4.房地产租赁经营	2463	648	178	
5.其他房地产业	650	562	554	
十二、租赁和商务服务业	8943	4159	2882	
1.租 赁 业	234	154	10	
机械设备租赁	234	154	10	
汽车租赁	20	13	1	
建筑工程机械与设备租赁	76	67	2	
医药设备经营租赁	2	2	-1	
其 他	136	72	8	

业 分 税 种 情 况 (--8)

单位:万元

企 业 所 得 税		个 人 所 得 税	资 源 税	城 市 维 护 建 设 税	房 产 税
内 资 企 业	外 资 企 业				
3905		1799		256	306
3837		916		225	294
		1			
3674		907		223	294
163		8		2	
99				1	
		2		1	
64		6			
42		158		3	8
48		48		3	
48		48		3	
-6		110			8
		9		24	4
				2	1
		9		22	3
26		716		4	
		14			
24					
2		702		4	
4156		1443		437	206
4152		948		396	176
12		1		1	1
				1	
-8		477		17	24
		17		22	5
335		1656	308	122	1988
8		8		4	5
8		8		4	5
		2			
4		2		2	
4		4		2	5

税 收 收 入 分 行

项 目	税 收 收 入 合 计	国内增值税	其中：一 般纳税人 增 值 税	国内消费税
2. 商务服务业	8709	4005	2872	
组织管理服务	4828	1121	1110	
企业总部管理	4	3	1	
投资与资产管理	4815	1111	1109	
其 他	9	7		
综合管理服务	94	18	14	
法律服务	25	5		
律师及相关法律服务	21	5		
其 他	4			
咨询与调查	1464	1253	1171	
其中：会计、审计及税务服务	142	14		
市场调查	3	2		
广 告 业	56	55	19	
其中：互联网广告	-5			
人力资源服务	269	136	118	
安全保护服务	21	4	4	
会议、展览及相关服务	5	2		
其中：科技会展服务	2			
其 他	1947	1411	436	
旅行社及相关服务	21	9	7	
包装服务	112	107	107	
商务代理代办服务	23	7	1	
其 他	1791	1288	321	
十三、科学研究和技术服务业	1412	885	757	
1. 研究和试验发展	75	9	3	
工程和技术研究和试验发展	52	8	3	
医学研究和试验发展	23	1		
2. 专业技术服务业	327	278	189	
测绘地理信息服务	52	45	42	
质检技术服务	5	4	1	
环境与生态监测检测服务	1	1		
地质勘查	2	2		
工程技术与设计服务	132	102	30	
工业与专业设计及其他	135	124	116	

业 分 税 种 情 况 (--9)

单位:万元

企 业 所 得 税		个 人 所 得 税	资 源 税	城 市 维 护 建 设 税	房 产 税
内 资 企 业	外 资 企 业				
327		1648	308	118	1983
264		829	308	44	1977
1					
263		827	308	44	1977
		2			
1		67			
		19		1	
		15		1	
		4			
23		150		31	2
2		126			
		1			
1		-5		4	
		-5			
4		123		4	
14		2			
		1			
20		462		34	4
		12			
				5	
1		15			
19		435		29	4
125		100		47	127
		16		20	
		8		20	
		8			
20		12		6	4
2		1		1	2
11		11		3	1
7				2	1

税 收 收 入 分 行

项 目	税 收 收 入 合 计	国内增值税	其中：一 般纳税人 增 值 税	国内消费税
3. 科技推广和应用服务业	1010	598	565	
技术推广服务	747	588	565	
其中：生物技术推广服务	67	59	47	
新材料技术推广服务	50	36	36	
节能技术推广服务	19	17	9	
新能源技术推广服务	12	10	8	
其 他	576	467	465	
科技中介服务	3	1		
其 他	260	9		
十四、水利、环境和公共设施管理业	1079	214	190	
1. 水利管理业	4			
2. 生态保护和环境治理业	698	-2	-22	
生态保护	395	-1		
环境治理业	303	-1	-22	
3. 公共设施管理业	374	214	212	
城乡市容管理	370	212	212	
绿化管理	1	1		
游览景区管理	3	1		
4. 土地管理业	3	2		
土地整治服务	1			
其他土地管理服务	2	2		
十五、居民服务、修理和其他服务业	5941	4304	3989	
1. 居民服务业	173	60	7	
殡葬服务	4			
其 他	169	60	7	
2. 机动车、电子产品和日用产品修理业	221	219	202	
汽车、摩托车修理与维护	10	8	1	
汽车修理与维护	10	8	1	
摩托车修理与维护	1	1		
计算机和办公设备维修	188	188	187	
家用电器修理	4	4		
其 他	19	19	14	
3. 其他服务业	5547	4025	3780	
清洁服务	5	4		

业 分 税 种 情 况 (--10)

单位:万元

企 业 所 得 税		个 人 所 得 税	资 源 税	城 市 维 护 建 设 税	房 产 税
内 资 企 业	外 资 企 业				
105		72		21	123
105		5		20	
1		5		2	
5		1		6	
				1	
2					
96		-1		11	
		2			
		65		1	123
359		18		11	
		4			
211		13		1	
		13			
211				1	
147		1		10	
147				10	
		1			
1					
1					
740		103		154	37
16		10		1	31
1		1			
15		9		1	31
		1			
		1			
		1			
724		92		153	6
		1			

税 收 收 入 分 行

项 目	税 收 收 入 合 计	国内增值税	其中：一 般纳税人 增 值 税	国内消费税
其 他	5542	4021	3780	
十六、教 育	365	2		
1. 学前教育	3			
2. 初等教育	32			
3. 中等教育	285			
4. 高等教育	-3			
其中：普通高等教育	-3			
5. 特殊教育	4			
6. 技能培训、教育辅助及其他	44	2		
其中：职业技能培训	1	1		
十七、卫生和社会工作	454	82	82	
1. 卫 生	453	81	82	
医 院	250			
综合医院	181			
中医医院	69			
基层医疗卫生服务	46			
专业公共卫生服务	152	82	82	
妇幼保健院(所、站)	14			
其 他	5	-1		
2. 社会工作	1	1		
十八、文化、体育和娱乐业	-34	-49	-69	
1. 新闻和出版业	-2			
出 版 业	-2			
2. 广播、电视、电影和影视录音制作业	6	2		
广 播	1			
电 视	4			
影视节目制作	1	2		
3. 文化艺术业	-60	-68	-74	
文艺创作与表演	5	1		
其 他	-65	-69	-74	
4. 娱 乐 业	22	17	5	
文化娱乐体育活动和经纪代理服务	21	16	5	
其 他	1	1		
十九、公共管理、社会保障和社会组织	3577	1		
二十、其他行业	2551			

业 分 税 种 情 况 (--11)

单位:万元

企 业 所 得 税		个 人 所 得 税	资 源 税	城 市 维 护 建 设 税	房 产 税
内 资 企 业	外 资 企 业				
724		91		153	6
1		362			
		3			
		32			
		285			
		-3			
		-3			
		4			
1		41			
		319		4	38
		319		4	38
		250			
		181			
		69			
		45			
		18		4	38
		14			
		6			
1		11			
		-2			
		-2			
		4			
		1			
		4			
		-1			
		6			
		4			
		2			
1		3			
1		3			
		300			3

税 收 收 入 分 行

项 目	印 花 税	城 镇 土 地 使 用 税	土 地 增 值 税
合 计	2645	5013	5502
一、农、林、牧、渔业	36	8	
二、采 矿 业	72	69	91
1. 煤炭开采和洗选业	3	2	91
烟煤和无烟煤开采洗选	3	2	91
其 他			
2. 黑色金属矿采选业	67	33	
铁矿采选	67	33	
3. 非金属矿采选业		3	
石棉及其他		3	
4. 其他采矿业	2	31	
三、制 造 业	1286	2913	101
1. 农副食品加工业	6	2	
饲料加工	3	1	
蔬菜、菌类、水果和坚果加工			
其 他	3	1	
2. 食品制造业	17	19	
焙烤食品制造	6	13	
乳制品制造	2	1	
罐头食品制造		3	
调味品、发酵制品制造	1		
其 他	8	2	
3. 酒、饮料和精制茶制造业	16	206	
酒的制造	15	159	
白酒制造		24	
啤酒制造	15	135	
饮料制造	1	47	
4. 纺 织 业	26	54	
棉纺织及印染精加工	26	54	
化纤织造及印染精加工			
针织或钩针编织物及其制品制造			
家用纺织制成品制造			
产业用纺织制成品制造			
5. 纺织服装、服饰业	1	3	

业 分 税 种 情 况(二)

单位:万元

车 船 税	车辆购置税	耕地占用税	契 税	环境保护税	其他各税	附列资料: 出口退税
1999	3428	471	8168	438	506	-51548
	1					
2	6			1	11	
					11	
					11	
2	3					
2	3					
				1		
				1		
	3					
	245	-5	177	133		-47946
						-77
						-6
						-71
	18					-79
						-79
	10					
	8					
	4					
	4					
	2					
	2					
	12		64			-113
	9		64			
	3					-113
	1					-76

税 收 收 入 分 行

项 目	印 花 税	城 镇 土 地 使 用 税	土 地 增 值 税
机织服装制造		3	
服饰制造	1		
6. 皮革、毛皮、羽毛及其制品和制鞋业	11	59	
皮革鞣制加工	6	48	
皮革制品制造	2		
制鞋业	3	11	
7. 木材加工和木竹藤棕草制品业	12	8	
木材加工	4	2	
人造板制造	3	2	
木质制品制造	5	4	
竹、藤、棕、草等制品制造			
8. 家具制造业	1		
木质家具制造	1		
其 他			
9. 造纸和纸制品业	5	9	
纸制品制造	5	9	
10. 印刷和记录媒介复制业	4	109	
印 刷	4	109	
11. 文教、工美、体育和娱乐用品制造业		2	
文教办公用品制造			
工艺美术及礼仪用品制造		2	
12. 石油、煤炭及其他燃料加工业		9	
煤炭加工		9	
13. 化学原料和化学制品制造业	278	313	
涂料、油墨、颜料及类似产品制造			
合成材料制造	1	12	
专用化学产品制造	277	300	
日用化学产品制造		1	
14. 医药制造业	437	1179	59
化学药品原料药制造	252	599	
中药饮片加工			
药用辅料及包装材料	185	580	59
15. 化学纤维制造业	8	3	
纤维素纤维原料及纤维制造		3	

业 分 税 种 情 况 (二-1)

单位:万元

车 船 税	车辆购置税	耕地占用税	契 税	环境保护税	其他各税	附列资料: 出口退税
	1					-76
	13					-233
	3					
	1					-233
	9					
	1					-2
	1					-2
	19		18	57		-7459
	10		16			
	9		2	57		-7459
	40		3	43		-30766
	28		3			-14889
	12			43		-15877

税 收 收 入 分 行

项 目	印 花 税	城 镇 土 地 使 用 税	土 地 增 值 税
合成纤维制造	8		
16. 橡胶和塑料制品业	46	53	42
橡胶制品业	1	4	
塑料制品业	45	49	42
17. 非金属矿物制品业	260	501	
水泥、石灰和石膏制造	13		
水泥制造	13		
石灰和石膏制造			
石膏、水泥制品及类似制品制造			
其中：水泥制品制造			
砖瓦、石材等建筑材料制造	7	3	
玻璃制造		2	
玻璃制品制造			
玻璃纤维和玻璃纤维增强塑料制品制造	53	54	
陶瓷制品制造			
耐火材料制品制造	186	439	
石墨及其他	1	3	
18. 黑色金属冶炼和压延加工业		2	
钢压延加工			
铁合金冶炼		2	
19. 有色金属冶炼和压延加工业	20	12	
有色金属合金制造	20	12	
20. 金属制品业	38	57	
结构性金属制品制造	15	35	
金属工具制造	1		
金属丝绳及其制品制造			
建筑、安全用金属制品制造		1	
金属表面处理及热处理加工			
搪瓷制品制造			
金属制日用品制造			
铸造及其他金属制品制造	22	21	
其中：黑色金属铸造	2	1	
21. 通用设备制造业	27	23	
锅炉及原动设备制造	10	7	

业 分 税 种 情 况 (二-2)

单位:万元

车 船 税	车辆购置税	耕地占用税	契 税	环境保护税	其他各税	附列资料: 出口退税
	21					- 3782
						- 11
	21					- 3771
	44		43	30		- 3184
	4					
	4					
	13		3	2		
	4					
						- 57
	2			13		- 1074
	21		40	15		- 2053
				1		
				1		
	2		6			- 351
	2		6			- 351
	23			1		- 1228
	14					- 957
	1					- 118
	3					
	1					
	1			1		
	3					- 153
						- 109
	3					- 6
	1					

税 收 收 入 分 行

项 目	印 花 税	城 镇 土 地 使 用 税	土 地 增 值 税
金属加工机械制造	2		
泵、阀门、压缩机及类似机械制造			
烘炉、风机、包装等设备制造		1	
通用零部件制造	7	6	
其 他	8	9	
22. 专用设备制造业	5	25	
采矿、冶金、建筑专用设备制造	1		
印刷、制药、日化及日用品生产专用设备制造			
电子和电工机械专用设备制造			
电子元器件与机电组件设备制造			
医疗仪器设备及器械制造	3		
环保、邮政、社会公共服务及其他专用设备制造	1	25	
23. 汽车制造业	11	21	
汽车零部件及配件制造	11	21	
24. 铁路、船舶、航空航天和其他运输设备制造业			
潜水救捞及其他			
25. 电气机械和器材制造业	8	10	
输配电及控制设备制造	5		
变压器、整流器和电感器制造			
配电开关控制设备制造			
电力电子元器件制造	5		
光伏设备及元器件制造			
其 他			
电线、电缆、光缆及电工器材制造			
电线、电缆制造			
其 他			
非电力家用器具制造			
其 他	3	10	
26. 计算机、通信和其他电子设备制造业	8		
计算机制造			
计算机整机制造			
通信设备制造			
通信终端设备制造			
其 他	8		

业分税种情况 (二-3)

单位:万元

车船税	车辆购置税	耕地占用税	契 税	环境保护税	其他各税	附列资料: 出口退税
	2					-6
	2					
	2					
	4					-97
	4					-97
	17		19			-70
	12		19			-70
	1					
	11		19			-70
	4					
	4					
	1					
	5					
	5					
	5					

税 收 收 入 分 行

项 目	印 花 税	城 镇 土 地 使 用 税	土 地 增 值 税
27. 仪器仪表制造业			
通用仪器仪表制造			
其 他			
28. 其他制造业	41	234	
其 他	41	234	
29. 金属制品、机械和设备修理业			
金属制品修理			
通用设备修理			
电气设备修理			
其 他			
四、电力、热力、燃气及水的生产和供应业	135	148	
1. 电力、热力生产和供应业	101	91	
电力生产	46	35	
火力发电	16	35	
水力发电			
风力发电	4		
太阳能发电	11		
生物质能发电	15		
电力供应	8	43	
热力生产和供应业	47	13	
2. 燃气生产和供应业	32		
3. 水的生产和供应业	2	57	
自来水生产和供应	2	57	
五、建筑业	161	212	108
1. 房屋建筑业	57	48	
住宅房屋建筑	44	36	
其他房屋建筑业	13	12	
2. 土木工程建筑业	32	130	
铁路、道路、隧道和桥梁工程建筑	10		
铁路工程建筑			
公路工程建筑	6		
市政道路工程建筑	1		
其 他	3		
水利和水运工程建筑			

业分税种情况(二-4)

单位:万元

车船税	车辆购置税	耕地占用税	契 税	环境保护税	其他各税	附列资料: 出口退税
	1					
	1					
	15	-5	24	1		-423
	15	-5	24	1		-423
	14	27	1	225		
	11	27	1	225		
	7	27	1	111		
				41		
	2	5	1			
	5	19				
		3		70		
	4					
				114		
	3					
	148		103			
	11		95			
	7		95			
	4					
	27					

税 收 收 入 分 行

项 目	印 花 税	城 镇 土 地 使 用 税	土 地 增 值 税
水源及供水设施工程建筑			
河湖治理及防洪设施工程建筑			
工矿工程建筑			
架线和管道工程建筑			
节能环保工程施工			
电力工程施工			
其 他	22	130	
3. 建筑安装业	23	10	
电气安装			
管道和设备安装	1		
其 他	22	10	
4. 建筑装饰、装修和其他建筑业	49	24	108
建筑装饰和装修业	2		
建筑物拆除和场地准备活动	1		
提供施工设备服务			
其 他	46	24	108
六、批发和零售业	323	290	4
1. 批 发 业	105	50	4
农、林、牧、渔产品批发		1	
食品、饮料及烟草制品批发	2	44	
其中：烟草制品批发		39	
纺织、服装及家庭用品批发			
文化、体育用品及器材批发			
医药及医疗器材批发			
矿产品、建材及化工产品批发	58	3	3
煤炭及制品批发	21		
石油及其制品批发		2	
非金属矿及制品批发			3
金属及金属矿批发	31		
建材批发	5		
其 他	1	1	
机械设备、五金产品及电子产品批发	5	2	1
汽车及零配件批发			
摩托车及零配件批发	3		

业 分 税 种 情 况 (二-5)

单位:万元

车 船 税	车辆购置税	耕地占用税	契 税	环境保护税	其他各税	附列资料: 出口退税
	27					
	54					
	1					
	1					
	52					
	56		8			
	1					
	55		8			
	213		255		495	-3514
	52		35		495	-570
	2				495	
					495	
			4			-30
	43		31			-95
	30					
	4		18			
	9		13			-42
						-53
	4					-17
	4					-10

税 收 收 入 分 行

项 目	印 花 税	城 镇 土 地 使 用 税	土 地 增 值 税
五金产品批发	1	2	1
电气设备批发	1		
计算机、软件及辅助设备批发			
其 他			
贸易经纪与代理			
其他批发业	40		
其中：再生物资回收与批发			
互联网批发			
2. 零 售 业	218	240	
综合零售	120	66	
食品、饮料及烟草制品专门零售	1		
纺织、服装及日用品专门零售	1		
文化、体育用品及器材专门零售			
医药及医疗器材专门零售	50	97	
汽车、摩托车、燃料及零配件专门零售	6	56	
汽车新车零售	1	7	
汽车旧车零售			
汽车零配件零售			
机动车燃油零售	5	49	
家用电器及电子产品专门零售	3		
日用家电零售	2		
计算机、软件及辅助设备零售			
通信设备零售	1		
其 他			
五金、家具及室内装饰材料专门零售	3		
货摊、无店铺及其他零售业	34	21	
七、交通运输、仓储和邮政业	35	26	
1. 道路运输业			
铁路货物运输			
铁路运输辅助活动			
2. 道路运输业	28	18	
城市公共交通运输			
公路旅客运输		11	
道路货物运输	28	5	

业分税种情况(二-6)

单位:万元

车船税	车辆购置税	耕地占用税	契 税	环境保护税	其他各税	附列资料: 出口退税
						-7
	3					-428
	161		220			-2944
	103		209			-2704
						-4
	13					
	14		11			
	4					
	10		11			
	1					
	1					
	13					
	17					-236
1	153	38				
		38				
		38				
1	145					
	5					
1	140					

税 收 收 入 分 行

项 目	印 花 税	城 镇 土 地 使 用 税	土 地 增 值 税
道路运输辅助活动		2	
3. 多式联运和运输代理业	4		
运输代理业	4		
4. 装卸搬运和仓储业	1		
其中:装卸搬运			
8. 邮 政 业	2	8	
邮政基本服务	2	8	
快递服务			
八、住宿和餐饮业	2	21	
1. 住 宿 业	1		
旅游饭店	1		
一般旅馆			
其 他			
2. 餐 饮 业	1	21	
正餐服务	1	21	
快餐服务			
饮料及冷饮服务			
其 他			
九、信息传输、软件和信息技术服务业		11	
1. 电信、广播电视和卫星传输服务		11	
电 信		11	
固定电信服务		5	
移动通信服务			
其 他		6	
2. 互联网和相关服务			
互联网信息服务			
互联网数据服务			
其 他			
3. 软件和信息技术服务业			
软件开发			
信息系统集成和物联网技术服务			
其中:信息系统集成服务			
信息技术咨询服务			
其他信息技术服务业			

业分税种情况 (二-7)

单位:万元

车 船 税	车辆购置税	耕地占用税	契 税	环境保护税	其他各税	附列资料: 出口退税
	5					
	5					
	3					
	3					
	1		51			
	1					
	1		51			
			51			

税 收 收 入 分 行

项 目	印 花 税	城 镇 土 地 使 用 税	土 地 增 值 税
十、金融 业	158	300	
1. 货币金融服务	86	221	
中央银行服务			
货币银行服务	86	221	
非货币银行服务			
融资租赁服务			
典 当			
小额贷款公司服务			
其 他			
2. 资本市场服务		45	
证券市场服务			
证券经纪交易服务			
资本投资服务		45	
3. 保 险 业	13	3	
人身保险		1	
财产保险	13	2	
保险中介服务			
4. 其他金融业	59	31	
金融信息服务			
金融资产管理公司			
其 他	59	31	
十一、房地产业	203	737	5188
1. 房地产开发经营	177	668	5166
2. 物业管理	14	12	
3. 房地产中介服务			
4. 房地产租赁经营	12	24	11
5. 其他房地产业		33	11
十二、租赁和商务服务业	102	174	
1. 租 赁 业	3		
机械设备租赁	3		
汽车租赁	1		
建筑工程机械与设备租赁	1		
医药设备经营租赁			
其 他	1		

业分税种情况(二-8)

单位:万元

车船税	车辆购置税	耕地占用税	契 税	环境保护税	其他各税	附列资料: 出口退税
1991	2		2			
	2		2			
	2		2			
			2			
			2			
1991						
1964						
27						
	12	-5	3811	2		
	12		846	1		
			1703			
		-5	1262	1		
	17	43	39			
	9	43				
	9	43				
	4					
	5	43				

税 收 收 入 分 行

项 目	印 花 税	城 镇 土 地 使 用 税	土 地 增 值 税
2. 商务服务业	99	174	
组织管理服务	78	169	
企业总部管理			
投资与资产管理	78	169	
其 他			
综合管理服务	3	3	
法律服务			
律师及相关法律服务			
其 他			
咨询与调查	2		
其中:会计、审计及税务服务			
市场调查			
广 告 业	1		
其中:互联网广告			
人力资源服务	1		
安全保护服务	1		
会议、展览及相关服务		2	
其中:科技会展服务		2	
其 他	13		
旅行社及相关服务			
包装服务			
商务代理代办服务			
其 他	13		
十三、科学研究和技术服务业	19	95	
1. 研究和试验发展	16	12	
工程和技术研究和试验发展	15		
医学研究和试验发展	1	12	
2. 专业技术服务业	1	2	
测绘地理信息服务	1		
质检技术服务			
环境与生态监测检测服务			
地质勘查			
工程技术与设计服务		1	
工业与专业设计及其他		1	

业分税种情况 (二-9)

单位:万元

车船税	车辆购置税	耕地占用税	契 税	环境保护税	其他各税	附列资料: 出口退税
	8		39			
			38			
			38			
	1		1			
	3					
	1					
	3					
	3					
	13		1			-88
	1		1			-32
	1					-32
			1			
	4					
	1					
	3					

税 收 收 入 分 行

项 目	印 花 税	城 镇 土 地 使 用 税	土 地 增 值 税
3. 科技推广和应用服务业	2	81	
技术推广服务	2	19	
其中:生物技术推广服务			
新材料技术推广服务	1		
节能技术推广服务			
新能源技术推广服务			
其 他			
科技中介服务			
其 他		62	
十四、水利、环境和公共设施管理业	71		
1. 水利管理业			
2. 生态保护和环境治理业	71		
生态保护	56		
环境治理业	15		
3. 公共设施管理业			
城乡市容管理			
绿化管理			
游览景区管理			
4. 土地管理业			
土地整治服务			
其他土地管理服务			
十五、居民服务、修理和其他服务业	21		10
1. 居民服务业	1		
殡葬服务			
其 他	1		
2. 机动车、电子产品和日用产品修理业			
汽车、摩托车修理与维护			
汽车修理与维护			
摩托车修理与维护			
计算机和办公设备维修			
家用电器修理			
其 他			
3. 其他服务业	20		10
清洁服务			

业 分 税 种 情 况 (二-10)

单位:万元

车 船 税	车辆购置税	耕地占用税	契 税	环境保护税	其他各税	附列资料: 出口退税
	8					-56
	8					
	1					
	1					
	3					
	2	327		77		-56
		327		77		
		327		77		
	2					
	1					
	1					
	34	32	506			
	22	32				
	2					
	20	32				
	1					
	1					
	1					
	11		506			

税 收 收 入 分 行

项 目	印 花 税	城 镇 土 地 使 用 税	土 地 增 值 税
其 他	20		10
十六、教 育			
1. 学前教育			
2. 初等教育			
3. 中等教育			
4. 高等教育			
其中：普通高等教育			
5. 特殊教育			
6. 技能培训、教育辅助及其他			
其中：职业技能培训			
十七、卫生和社会工作	3	8	
1. 卫 生	3	8	
医 院			
综合医院			
中医医院			
基层医疗卫生服务	1		
专业公共卫生服务	2	8	
妇幼保健院(所、站)			
其 他			
2. 社会工作			
十八、文化、体育和娱乐业	2		
1. 新闻和出版业			
出 版 业			
2. 广播、电视、电影和影视录音制作业			
广 播			
电 视			
影视节目制作			
3. 文化艺术业	1		
文艺创作与表演			
其 他	1		
4. 娱 乐 业	1		
文化娱乐体育活动和经纪代理服务	1		
其 他			
十九、公共管理、社会保障和社会组织	16	1	
二十、其他行业			

业分税种情况 (二-11)

单位:万元

车船税	车辆购置税	耕地占用税	契 税	环境保护税	其他各税	附列资料: 出口退税
	11		506			
	1					
	1					
	1					
5	15 2551	14	3222			

税 收 收 入 分

项 目	税收收入合计	国内增值税	其中：一 般纳税人
合 计	280898	173846	164442
一、内资企业	239593	157135	151091
(一) 国有企业	4187	3653	3420
(二) 集体企业	155	136	109
(三) 股份合作企业	2153	834	348
(四) 有限责任公司	74234	41867	39546
其中：国有控股	2701	1856	1864
1. 国有独资企业	2234	1537	1422
2. 其他有限责任公司	72000	40330	38124
(五) 股份有限公司	96275	68143	68127
其中：国有控股	34993	20176	20176
(六) 私营企业	62579	42493	39534
1. 私营独资企业	860	737	639
2. 私营合伙企业	148	10	2
3. 私营有限责任公司	51498	37495	34761
4. 私营股份有限公司	10073	4251	4132
(七) 其它企业	10	9	7
二、港、澳、台商投资企业	22825	11792	11792
1. 合资经营企业(港或澳、台资)	691	403	403
2. 港、澳、台商独资经营企业	495	59	59
3. 港、澳、台商投资股份有限公司	19269	11330	11330
4. 其他港、澳、台商投资企业	2370		
三、外商投资企业	3838	1166	1165
1. 外资企业	1309	1144	1144
2. 其他外商投资企业	2529	22	21
四、个体经营	3755	2994	349
五、非企业单位	10887	759	45
附列资料1：个体工商户	3755	2994	349

企业类型况_(一)

单位:万元

国内消费税	企业所得税	个人所得税	资源税	城市维护 建设税	房产税
3172	44604	12290	3137	7872	7807
3161	34602	7716	3107	7133	7107
	-1	116	1	182	177
				4	1
	912	8		42	18
3158	9672	2379	1960	1977	3351
	132	43	328	72	22
	147	27	308	68	15
3158	9525	2352	1652	1909	3336
1	13047	3378	1087	3356	2896
	9067	1036	25	1008	1241
2	10969	1838	59	1572	664
		40	1	37	1
		136			
2	6900	747	50	1320	347
	4069	915	8	215	316
	3	-3			
	7319	1664	2	587	619
	-18	5	2	19	125
	295	19		3	13
	4674	1640		565	481
	2368				
	2507	15		53	11
		15		53	11
	2507				
11		607	28	76	
	176	2288		23	70
11		608	27	76	

税 收 收 入 分

项 目	印 花 税	城 镇 土 地 使 用 税	土 地 增 值 税
合 计	2645	5013	5502
一、内资企业	2378	4447	5491
(一)国有企业	10	44	
(二)集体企业	1	3	
(三)股份合作企业	1	10	328
(四)有限责任公司	945	2080	2453
其中:国有控股	85	48	91
1. 国有独资企业	80	39	
2. 其他有限责任公司	865	2041	2453
(五)股份有限公司	814	1605	59
其中:国有控股	263	618	59
(六)私营企业	606	705	2651
1. 私营独资企业	9	2	
2. 私营合伙企业	1		
3. 私营有限责任公司	540	574	2610
4. 私营股份有限公司	56	129	41
(七)其它企业	1		
二、港、澳、台商投资企业	169	546	
1. 合资经营企业(港或澳、台资)	19	63	
2. 港、澳、台商独资经营企业	1	103	
3. 港、澳、台商投资股份有限公司	149	380	
4. 其他港、澳、台商投资企业			
三、外商投资企业	11	16	
1. 外资企业	11	16	
2. 其他外商投资企业			
四、个体经营	3		
五、非企业单位	84	4	11
附列资料1:个体工商户	3		

企 业 类 型 况(二)

单位:万元

车船税	车辆购置税	耕地占用税	契 税	环境保护税	其他税收	附列资料: 出口退税
1999	3428	471	8168	438	506	-51548
1937	812	51	3644	366	506	-49496
	5					
	1		9			
199	289	18	3116	264	506	-3859
	13				11	
	13					
199	276	18	3116	264	506	-3859
1738	49	38	20	44		-35695
1389	12	38	18	43		-15877
	468	-5	499	58		-9942
	22		11			
			1			
	437	-5	423	58		-9168
	9		64			-774
	10	3	42	72		-2052
		3		70		
	2					
	8		40	2		-2052
			2			
57	2					
57	2					
	36					
5	2568	417	4482			
	36					

金融机构存款余额

单位:万元

	本期余额	比年初增减	
		余额	%
一、各项存款	4841020	367576	8.22
(一)境内存款	4840934	367521	8.22
1.住户存款	3777674	480419	14.57
(1)活期存款	625218	27688	4.63
(2)定期及其他存款	3152456	452731	16.77
2.非金融企业存款	820845	-128469	-13.53
(1)活期存款	259173	-71018	-21.51
(2)定期及其他存款	561673	-57451	-9.28
3.机关团体存款	224851	5731	2.62
4.财政性存款	17562	9841	127.44
(二)境外存款	86	55	179.49
二、金融债券	18004	18004	
其中:境外发行			
三、卖出回购资产			
四、借款及非银行业金融机构拆入			
五、联行往来(净)			
六、应付及暂收款	136437	9099	7.15
七、各项准备	59030	6010	11.34
八、所有者权益	187665	21103	12.67
其中:实收资本	66068		
九、其他	-347794	45543	-11.58
资金来源总计	4894361	467337	10.56

金融机构贷款余额

单位:万元

	本期余额	比年初增减	
		余额	%
一、各项贷款	3783496	453309	13.61
(一)境内贷款	3783496	453309	13.61
1.住户贷款	1606428	126276	8.53
(1)短期贷款	531656	-146450	-21.60
消费贷款	132583	12217	10.15
经营贷款	399073	-158667	-28.45
(2)中长期贷款	1074772	272726	34.00
消费贷款	652865	35518	5.75
经营贷款	421908	237208	128.43
2.企(事)业单位贷款	2177067	327033	17.68
(1)短期贷款	613116	34766	6.01
(2)中长期贷款	1493232	320723	27.35
(3)票据融资	70719	-28456	-28.69
(4)融资租赁			
(5)各项垫款			
(二)境外贷款			
二、债券投资	400854	99542	33.04
其中:境外债券			
三、股权及其他投资	11084	-1877	-14.48
四、买入返售资产		-23992	-100.00
五、存放非银行业金融机构款项	620	109	21.33
六、联行往来(净)	618551	-60983	-8.97
其中:境内存放二级准备金			
七、金银占款			
八、中央银行外汇占款			
九、应收及预付款	58689	2731	4.88
十、投资性房地产			
十一、固定资产	21067	-1501	-6.65
资金运用总计	4894361	467337	10.56

主要统计指标解释

一般公共预算收入 指国家财政参与社会产品分配所取得的收入,是实现国家职能的财力保证。主要包括:

(1)税收收入 包括增值税、企业所得税、个人所得税、资源税、城市维护建设税、房产税、印花税、城镇土地使用税、土地增值税、车船税、耕地占用税、契税、烟叶税、环境保护税、其他税收收入。

(2)非税收入 包括专项收入、行政事业性收费收入、罚没收入、国有资本经营收入、国有资源(资产)有偿使用收入、其他收入。

一般公共预算支出 指国家财政将筹集起来的资金进行分配使用,以满足经济建设和各项事业的需要。主要包括:

(1)一般公共服务支出 反映政府提供一般公共服务的支出。

(2)公共安全 反映政府维护社会公共安全方面的支出,有关事务包括武装警察部队、公安、国家安全、检察、法院、司法、监狱、强制隔离戒毒、国家保密、缉私警察等。

(3)教育支出 反映政府教育事务支出。有关具体教育事务包括教育管理事务、普通教育、职业教育、成人教育、广播电视教育、留学教育、特殊教育、进修及培训等。

(4)科学技术 反映政府用于科学技术方面的支出。

(5)文化旅游体育与传媒 反映政府在文化、旅游、文物、体育、广播电视、电影、新闻出版等方面的支出。

(6)社会保障和就业 反映政府在社会保障与就业方面的支出。有关事项包括人力资源和社会保障管理事务、民政管理事务、补充全国社会保障基金、行政事业单位养老支出、企业改革补助、就业补助、抚恤、退役安置、社会福利、残疾人事业、红十字事业、最低生活保障、临时救助、特困人员救助供养等。

(7)卫生健康支出 反映政府卫生健康方面的支出。具体包括卫生健康管理事务、公立医院、基层医疗卫生机构、公共卫生、中医药、计划生育事务、行政事业单位医疗、医疗救助、优抚对象医疗、医疗保障管理事务、老龄卫生健康事务等。

(8)城乡社区事务 反映政府城乡社区事务支出。具体包括:城乡社区管理事务、城乡社区规划与管理、城乡社区公共设施、城乡社区环境卫生、建设市场管理与监督等。

(9)农林水事务 反映政府农林水事务支出。具体包括农业农村、林业、水利、扶贫、农村综合改革、普惠金融发展支出、目标价格补贴等。

存款 指企业、机关、团体或居民根据资金必须收回的原则,把货币资金存入银行或其他信贷机构保管并取得一定利息的一种信用活动形式。根据存款对象或性质的不同可划分为企业存款、财政存款、机关团体存款、基本建设存款、储蓄存款、农村存款、委托存款、其他存款等科目。它是银行信贷资金的主要来源。

贷款 指银行或其他信贷机构根据资金必须归还的原则,按一定利率,为企业、个人等提供资金的一种信用活动形式。我国银行贷款分为短期贷款、中期流动资金贷款、中长期贷款、信托贷款、融资租赁、委托贷款、票据融资、各项垫款等。

科技、教育、卫生

科 学 技 术

年 份	完 成 科 技 计 划 项 目					科 学 技 术 奖				
	合 计	国 家	省	市	县	合 计	国 家	省	市	县
1988						8		1	7	
1989						43				43
1990						5			5	
1991	24		2	11	11	10		1	9	
1992	15		2	12	1	40		1	11	28
1993	16		4	11	1	33		3	12	18
1994	10		2	5	3	40		2	15	23
1995	25		5	2	18	34		1	5	28
1996	20		1	4	15	23		1	7	15
1997	26		2	3	21	22		1	6	15
1998	51		2	5	44	48		1	5	42
1999	38		1	3	34	25		1	6	18
2000	41		11	11	19	10		1	9	
2001	8		3	5		26		1	3	22
2002	21		1	3	17	15			3	12
2003	24		3	4	17	27		1	4	22
2004	22		4	3	15	5		1	4	
2005	26	3	1	3	19	19		1	6	12
2006	27	2	3	5	17	4		1	3	
2007	36	1	7	8	20	23			1	22
2008	40	4	5	11	20	8		1	7	
2009	37	2	6	5	24	34			4	30
2010	49	8	8	10	23	9	1	1	7	
2011	46	4	10	12	20	9		1	8	
2012	55	7	14	11	23	9		3	6	
2013	63	7	12	20	24					
2014	58	6	13	12	27					
2015	46		1	16	29	7		1	6	
2016	52		4	22	26	8			8	
2017	39		2	12	25					
2018	63		5	18	40	1		1		
2019	71		1	30	40					
2020	31		9	22		2		2		
2021	17		3	4	10	3		3		
2022										
2023										

事 业 情 况

单位:项

高 价 值 专 利					星 火 计 划			
合 计	国 家	省	市	县	合 计	国 家	省	市
					3	1	2	
					4	1	3	
					4	1	2	1
					9	3	4	2
					7	1	2	4
					2		2	
					2		2	
					17			17
					8			8
					2	1	1	
					2	2		
1		1						
1		1			1		1	
2		2						
7		1	6				4	
6	2		4		1	1		
7	1	2	4					
6	2		4					
7	1		6					
4			4					
7			7					
8			8					
7			7					
9	1		8					
5			5					

各 类 学 校 教

	教 职			
	合 计	专 任 教 师		
		小 计	初 中	高 中
总 计	5288	1808	2276	1120
一、职业学校	281			242
二、普通中学	3199		2233	878
其中：县 镇	2621		1675	878
农 村	578		558	
三、小 学	1808	1808		
其中：县 镇	1428	1362		
农 村	380	358		
四、特殊教育学校	46		43	
附记：				
总计中：民办中学	62			53
普通中学女教职工数	1777		1758	
民办小学				
小学女教职工数	1125	1113		

职 工 情 况

单位:人

工		数	
行政人员	教辅人员	工勤人员	校办工厂 农场职工
64	131	32	
7	17	5	
27	40	21	
20	27	21	
7	13		
23	60	5	
16	46	4	
7	14	1	
7	14	1	
1		8	
2	9	8	
1	9	2	

各类学校学生情况

单位:人

	学校数 (处)	班 数 (个)	毕业生 人 数	招生数	在 校 学 生 人 数							
					合 计	一年级	二年级	三年级	四年级	五年级	六年级及以上	
总 计	62	1404	14048	17842	58335							
一、职业学校	1	72	1163	1184	3503	1184	1114	1205				
二、普通中学	21	572	8728	7189	24852	7189	6792	6887	3984			
1、十二年一贯制学校												
其中:高 中												
初 中												
2、高级中学	3	185	4003	3106	8850	3106	2899	2845				
县 镇	3	185	4003	3106	8850	3106	2899	2845				
农 村												
3、初级中学(初中)	18	387	4725	4083	16002	4083	3893	4042	3984			
县 镇	11	283	3355	3176	12049	3176	2911	3078	2884			
农 村	7	104	1370	907	3953	907	982	964	1100			
其中:九年一贯制学校	6	118	1166	1696	5241	1696	1547	1057	941			
三、小 学	39	750	4105	9419	29833	9422	6620	5845	3986	3960		
其中:县 镇	22	630	3507	8427	26561	8430	5937	5238	3510	3446		
农 村	17	120	598	992	3272	992	683	607	476	514		
四、特殊教育学校	1	10	52	50	147	17	8	13	6	13	84	
其中:学前教育阶段		1			6			6				
小学阶段		5			57	17	8	13	6	13		
初中阶段		4			84	28	15	25	16			

幼儿园基本情况

单位:人

	学校数 (处)	班 数 (人)	入园 人数 (人)	在 园 幼儿数 (人)	教 职 工 人 数					
					小 计	园 长	专 任 教 师	保 健 员	保 育 员	其 他 人 员
总 计	74	488	3567	14254	1810	80	131	22	169	187
一、按办学部门分组										
1、教育部门 and 集体办	45	270	2159	8328	990	49	840	5	30	59
2、社会力量办	29	218	1408	5926	820	31	473	17	139	128
二、按办学部门分组										
1、县 镇	50	412	3277	12864	12864	64	1219	21	165	180
2、农 村	24	76	290	1390	1390	16	174	1	4	7
总计中:女 性				6848			1252			

卫 生 机 构、 床

机 构 名 称	机 构 数 (个)	开 放 床 位 数	合 计	人			
				卫 生			
				主 任			
				中 医 师	西 医 师	护 师	技 师
总 计	17	3770					
一、医 院	2	2580					
#县 医 院	1	2000	730		30	1	8
中 医 院	1	580	349	4	8	3	
二、卫 生 院	12	1090					
#中心卫生院	5	565					
沂源县第二人民医院	1	290	119				
鲁村中心卫生院	1	100	92		2		
悦庄中心卫生院	1	85	72		1	1	1
中庄中心卫生院	1	40	104				
大张庄中心卫生院	1	50	48		1		
乡镇卫生院	7	525					
南麻卫生院	1	50	74		4		1
燕崖卫生院	1	50	47			1	
西里卫生院	1	50	48				
张家坡卫生院	1	25	33		1		
石桥卫生院	1	30	31				
沂源县精神卫生中心	1	270	56				
南鲁山卫生院三岔分院	1	50					
三、县疾病控制	1	无	65		1		3
四、妇 保 站	1	100	127	1	2		
五、卫生和计划生育综合执法大队	1	无	27		2		

位 和 人 员 情 况₍₋₎

单位:人

员						数		
技 术 人 员						中 级		
副	主	任						
中 医 师	西 医 师	中 药 师	西 药 师	护 师	其 他 技 师	中 医 师	西 医 师	中 药 师
	52	2	3	30	6	2	171	1
9	21	1	1	12	2	23	55	5
3	15	3	1	13	8	2	21	2
	14	2	1	8	3	3	14	
1	10	1	2	2	2	3	9	2
1	4	1		3	1	1	1	
1	5		1	4	1		8	
	10		1	5	8		9	
	6		1	2	1			1
	2	1		3		1	2	
			2	3	2		3	
	5		1	1	1	1	4	
2	8			4	4	1	5	
	6	1		3	3	1	4	
	6		1		3		11	
1	10	1		7			25	
	2			1	2	1	7	

卫 生 机 构、 床

机 构 名 称	人							
	卫 生 技							
	中 级			助				
	西药师	护 师	其他技师	中医师	西医师	中药师	西药师	护 师
总 计								
一、医 院								
#县 医 院	18	92	33		89		7	26
中 医 院	5	30	8	19	23	3		13
二、卫 生 院								
#中心卫生院								
沂源县第二人民医院	4	6	7	4	17			3
鲁村中心卫生院	5	8	2		6	1	1	1
悦庄中心卫生院		7	3	1	5	2	1	
中庄中心卫生院		3	6		6			2
大张庄中心卫生院		3	1	1	2			
乡镇卫生院								
南麻卫生院	3	5	10					
燕崖卫生院		3	3		4		1	2
西里卫生院	1	2	5		6	2		
张家坡卫生院		3	1	3	4		2	
石桥卫生院	1	2	1	2	1		1	3
沂源县精神卫生中心	2	6	3	2	3			1
南鲁山卫生院三岔分院	1	3	2		1			1
三、县疾病控制	1		8		5			2
四、妇 保 站	2	15	3	2	17		1	16
五、卫生和计划生育综合执法大队			5		4			

位 和 人 员 情 况(二)

员 数							管 理 人 员	
术 人 员							非 卫 生 技 术 人 员	行 政 管 理
级		员 级						
其他技师	中 医 师	西 医 师	中 药 师	西 药 师	护 师	其他技师		
21		50		7	9	7	64	1
13	19	9	2	1	12	10	37	1
4	2	2					1	1
1	4	11				3	2	
5	2	4				4	3	
	1						2	
3	7	8				2		
		15		2		1		
2	1	8			8	1	2	
4		15		1		1	2	
	1	4		1		1	2	
1	1	3					2	
1	2	8		1	1	2		
2		4						
2		6		1		2	12	1
6		7					7	1
						1		2

人 口 变 动

项 目	单 位	沂 源 县	历山街道	南麻街道	南鲁山镇	鲁 村 镇
已婚育龄妇女人数	人	79360	13100	7049	5503	8440
出生率	‰	5.43	6.06	5.39	5.63	4.71
自然增长率	‰	-1.32	1.92	-0.76	-3.84	-1.37
出生情况总数	人	3091	543	310	198	323
性别比	%	112.7	110.5	98.7	106.3	141.0
生育登记覆盖率	%	98.44	99.44	98.69	97.87	100.00
生育监控到位率	%	97.81	98.17	98.14	98.21	96.28
女性初婚人数	人	754	105	82	36	83
其中:23岁以上人数	人	675	101	73	32	77
死亡人数	人	3844	371	354	333	417
死亡率	%	6.75	4.14	6.15	9.48	6.08

相 关 情 况

东 里 镇	悦 庄 镇	西 里 镇	大 张 庄 镇	中 庄 镇	张 家 坡 镇	燕 崖 镇	石 桥 镇
7678	8621	7295	4484	4467	3042	4571	5110
4.77	6.07	3.78	5.01	7.39	4.26	5.38	7.13
0.19	-1.81	-2.25	-3.52	-1.14	-3.36	-4.91	-1.22
253	373	180	195	221	113	160	222
116.2	110.7	116.9	109.7	132.6	135.4	102.5	89.7
99.58	98.35	97.73	94.74	98.13	98.18	100.00	95.83
98.61	98.22	99.07	98.13	95.44	97.65	97.41	98.22
74	95	24	68	45	32	56	54
65	81	20	59	38	31	49	49
243	484	287	332	255	202	306	260
4.58	7.87	6.02	8.54	8.53	7.61	10.28	8.35

主要统计指标解释

科技活动 是指在自然科学、农业科学、医药科学、工程与技术科学、人文与社会科学领域(简称科学技术领域)中与科技知识的产生、发展、传播和应用密切相关的有组织的活动。为核算科技投入的需要,科技活动可分为研究与试验发展(R&D)、研究与试验发展成果应用及相关的科技服务三类活动。本报表制度规定,独立的研究机构、情报文献机构和全日制普通高等学校统计 R&D 及其成果应用和科技服务三类活动,其他企事业单位的科技活动只统计 R&D 及其成果应用两类活动。

研究与试验发展(R&D) 是指在科学技术领域,为增加知识总量、以及运用这些知识去创造新的应用而进行的系统的创造性的活动,包括基础研究、应用研究、试验发展三类活动。

R&D 经费内部支出 指调查单位在报告期用于内部开展 R&D 活动(基础研究、应用研究、试验发展)的实际支出。包括用于 R&D 项目(课题)活动的直接支出,以及间接用于 R&D 活动的管理费、服务费、与 R&D 有关的基本建设支出以及外协加工费等。不包括生产性活动支出、归还贷款支出以及与外单位合作或委托外单位进行 R&D 活动而转拨给对方的经费支出。

R&D 经费外部支出 指报告期调查单位委托外单位或与外单位合作进行 R&D 活动而拨给对方的经费。不包括外协加工费。

从事科技活动人员 指调查单位在报告年度直接从事科技活动、以及专门从事科技活动管理和为科技活动提供直接服务的人员。累计从事科技活动的实际工作时间占全年制度工作时间 10% 以下(不包含 10%) 的人员,不统计。(1)直接从事科技活动的人员包括:在独立核算的科学研究与技术开发机构、高等学校、各类企业及其他事业单位内设的研究室、实验室、技术开发中心及中试车间(基地)等机构中从事科技活动的研究人员、工程技术人员、技术工人及其它人员;虽不在上述机构工作,但编入科技活动项目(课题)组的人员;科技信息与文献机构中的专业技术人员;从事论文设计的研究生等。(2)专门从事科技活动管理和为科技活动提供直接服务的人员包括:独立核算的科学研究与技术开发机构、科技信息与文献机构、高等学校、各类企业及其他事业单位主管科技工作的负责人,专门从事科技活动的计划、行政、人事、财务、物资供应、设备维护、图书资料管理等工作的各类人员,但不包括保卫、医疗保健人员、司机、食堂人员、茶炉工、水暖工、清洁工等为科技活动提供间接服务的人员。

科技活动经费筹集额合计 指调查单位在报告期从各种渠道筹集到的计划用于科技活动的经费,包括政府资金、企业资金、事业单位资金、金融机构贷款、国外资金和其他资金等。

政府资金 指调查单位在报告期从各级政府部门获得的计划用于科技活动的经费,包括科学事业费、科技三项费、科研基建费、科学基金、教育等部门事业费中计划用于科技活动的经费以及政府部门预算外资金中计划用于科技活动的经费等。

企业资金 指报告期本企业从自有资金中提取或接受其他企业委托的、科研院所和高校等事业单位接受企业委托获得的,计划用于科研和技术开发的经费。不包括来自政府、金融机构及国外的计划用于科技活动的资金。

事业单位资金 指独立的科研院所、高等学校等事业单位在报告期从事业收入(不包括来自企业委托科研项目的收入)、经营收入、专项收入、其他收入中安排用于科技活动的资金,以及企业单位从事业单位获得的用于科研和技术开发活动的经费。不包括转拨经费以及来自政府、金融机构和国外的计划用于科技活动的经费。

金融机构贷款 指调查单位在报告期从各类金融机构获得的用于科技活动的贷款。

国外资金 指中国境外的企业、大学、国际组织、民间组织、金融机构及外国政府在报告期提供给在中国境内注册的各类单位用于科技活动的经费。

其他资金 指开展科技活动的单位从上述渠道以外获得的用于科技活动的经费,如来自民间非营利机构的资助和个人捐赠等。

科技活动经费支出总额合计 指调查单位在报告期实际支出的全部科技活动费用,包括来自科研渠道的经费、教育事业费、基本建设投资、技术改造投资等实际用于科技活动支出的费用。科技活动经费支出分为内部支出和外部支出。

项目(课题)数 指调查单位在报告期当年立项并开展研究工作、以前年份立项仍继续进行研究的科技项目(课题)数,包括当年完成和年内研究工作已告失败的科技项目(课题),但不包括委托外单位进行的科技项目(课题)数。

科技活动人员劳务费 指报告期内调查单位以货币或实物形式直接或间接支付给科技活动人员的劳动报酬及各种费用,包括各种形式的工资、补助工资、津贴、价格补贴、奖金、福利、失业保险、养老保险、医疗保险、工伤保险、人民助学金等。为科技活动提供间接服务人员的劳务费不计入此项。

小学学龄儿童入学率 指调查范围内已入小学学习的学龄儿童占校内外学龄儿童总数(包括弱智儿童在内,但不包括盲聋哑儿童)的比重。计算公式是:

$$\text{小学学龄儿童入学率} = \text{已入学的小学学龄儿童数} / \text{校内外小学学龄儿童总数} \times 100\%$$

卫生机构 是指从卫生行政部门取得《医疗机构执业许可证》,或从民政、工商行政、机构编制管理部门取得法人单位登记证书,为社会提供医疗保健、疾病控制、卫生监督服务或从事医学科研和教育等工作的单位。卫生机构包括医院、疗养院、社区卫生服务中心(站)、卫生院、门诊部、诊所(卫生所、医务室)、村卫生室、急救中心(站)、采供血机构、妇幼保健院(所、站)、专科疾病防治院(所、站)、疾病预防控制中心(防疫站)、卫生监督所、卫生监督检验(监测、检测)机构、医学科研机构、医学在职培训机构、健康教育所(站)等其他卫生机构。

医疗机构 包括医院、社区卫生服务中心(站)、疗养院、卫生院、门诊部、诊所(卫生所、医务室)、妇幼保健院(所、站)、专科疾病防治院(所、站)、急救中心(站)和临床检验中心。医疗机构分为非赢利性医疗机构和赢利性医疗机构。

医院 包括综合医院、中医医院、中西医结合医院、民族医院、各类专科医院和护理院。

卫生技术人员 指卫生机构中医生、护理人员、药剂人员、检验人员等卫生技术人员。

医生 指在医疗、预防保健机构工作且取得《执业医师证书》的执业医师和执业助理医师。

文化、档案、体育

图 书 发 行

项 目		哲 学、社 会 科 学	文 化、教 育	文 学、艺 术	自 然 科 学、技 术
期初库存	数 量	18504	38617	17746	1983
	金 额	743635.01	1556236.12	758200.1	98818.5
购进总额	数 量	111380	86196	27597	3643
	金 额	3549297.41	3750749.65	1273935.76	168662.9
销售总额	数 量	110205	69755	20649	2222
	金 额	3473537.45	3110575.41	910466.96	101897.5
其中:零售	数 量	110205	69755	20649	2222
	金 额	3473537.45	3110575.41	910466.96	101897.5
其他收发	数 量	- 3391	7678	- 7830	- 1608
	金 额	- 151983.64	206145.94	- 354960.2	- 76514.8
期末库存	数 量	16288	62736	16864	1796
	金 额	667411.33	2402556.3	766708.7	89069.1

流 转 情 况

少年儿童读物	中小学课本及教参	教辅读物	其他图书	期 刊	报 纸	音像制品
22769	42883	95645	85	215		218
757941	423424.68	1320699.65	2885.2	13513.9		3128
31219	1120351	1218247		38682	9796	11446
1362571.48	8634026.45	25543008.81		1139750.9	453804	104992
26086	992783	1228840		37989	9796	10684
1177043.18	7718856.88	23884892.78		1142811.5	453804	96360
26086	992783	1228840		37989	9796	10684
1177043.18	7718856.88	23884892.78		1142811.5	453804	96360
-7354	-7899	-2177	30	2657		
-258029.3	-62793.34	59183.65	1926.1	-530.5		
20548	162552	82875	115	3565		980
685440	1275800.91	3037999.33	4811.3	9922.8		11760

文 化 艺 术 事

项 目	计量单位	2023 年	2022 年	2021 年	2020 年	2019 年
一、艺术表演						
演出场次	次	820	810	800	830	800
观众人次数	千人次	260	260	220	260	240
从业人员	人	396	392	390	385	380
二、图 书						
图 书 馆	处	1	1	1	1	1
从业人员	人	11	11	12	11	11
总 藏 量	册、件	442426	433835	425683	411272	388299
书架单层长度	米	2830	2830	2830	2720	2720
发放借书数量	个	1457	1516	1423	1285	2251
总流通人次数	千人次	137	133	124	121	136
阅览室座席数	个	420	420	420	420	420
三、文 物						
文 物 所	处	1	1	1	1	1
从业人员	人	7	8	8	8	8
文物藏品	件	2107	2004	1689	1672	1617
参观人次数	千人次	40.0185	391.235	85.235	82.28	40.64
四、影 剧 院						
影 剧 院	处				1	1
从业人员	人				10	10
座 席 数	个				805	805
演出场次	场					
观众人数	千人次					
五、电影发行放映						
发行收入	万元					
放映场次	场	7512	7512	7512	6300	7512
观众人数	千人次	35	35	35	30	35
放映收入	万元	150	150	150	120	150
从业人员	人	40	40	40	23	23

业 基 本 情 况

2018 年	2017 年	2016 年	2015 年	2014 年	2013 年	2012 年	2011 年	2010 年
760	667	633	320	200	160	95	60	58
220	200	100	6000	3000	1800	1500	1300	1201
360	320	2000	218	110	98	18	17	17
1	1	1	1	1	1	1	1	1
11	11	12	13	13	13	12	13	14
384985	381025	376528	372822	369822	361870	359870	358700	146000
2720	2720	2720	2720	2720	2020	2020	2020	2020
2395	2305	2179	2220	2044	2215	2195	1805	1540
131	122	110	108	103	102	100	43	37
420	420	320	320	320	320	320	320	300
1	1	1	1	1	1	1	1	1
7	8	8	8	8	8	8	8	8
1617	1617	1617	1617	4216	4214	4214	4214	4214
40	62	100	100	100	95	122	120	85
1	1	1	1	1	1	1	1	1
10	10	10	11	11	12	13	13	13
805	805	805	805	805	805	805	805	805
	15	20	10	10	10	10	10	10
	16	16	8	8	8	8	8	8
7512	5590	8796	8436	8436	8436	8436	8436	8436
35	34.5	1425	1899	1899	1899	1899	1899	1899
92	92	176	58	58	58	58	58	58
26	26	17	29	29	29	29	34	34

广 播 电 视 事 业

	计量单位	2023 年	2022 年	2021 年	2020 年	2019 年
一、广播事业						
广播电台	座	1	1	1	1	1
转播台和调频发射台	座	1	1	1	1	1
平均每日播音时间	时:分	17:10	17:10	17:10	17:10	17:10
发射功率	千瓦	0.1	0.1	0.3	0.3	0.3
制作广播节目	小时	5900	5900	5000	5900	5900
广播覆盖人口	万人	57.6	57.6	57.6	57.51	57.58
广播人口覆盖率	%	100	100	100	100	100
二、电视事业						
电视台	座	1	1	1	1	1
电视发射台及转播台	座	1	1	1	1	1
电视发射功率	千瓦	2.3	2.3	1	2.3	4.6
卫星地球站	个					
电视覆盖人口	万人	57.6	57.6	57.6	57.51	47.4
电视人口覆盖率	%	100	100	100	100	83.00
有线广播电视台	座	1	1	1	1	1
三、从业人员	人	101	103	119	122	121

业 基 本 情 况

2018 年	2017 年	2016 年	2015 年	2014 年	2013 年	2012 年	2011 年	2010 年
1	1	1	1	1	1	1	1	1
1	1	2	2	2	2	2	2	2
17:10	17:10	19:00	19:00	19:00	19:00	19:00	19:00	19:00
0.3	0.3	1	1.05	1.05	1.05	1.05	1.05	1.05
5900	5900	4748	4748	4748	4748	4748	4928	4928
57.58	57.14	57	56.52	56.41	56.28	56.52	56.37	56.37
100	100	100	100	100	100	100	100	100
1	1	1	1	1	1	1	1	1
1	1	1	5	5	5	5	5	5
4.3	4.3	4.3	2.45	2.45	2.45	2.45	2.45	2.45
56.95	56.44	56.63	55.83	55.7	55.57	55.7	55.49	55.49
98.90	98.77	99.35	98.76	98.74	98.7	98.5	98	98
1	1	1	1	1	1	1	1	1
106	108	77	80	83	138	99	233	230

档 案 管 理

	计量单位	2023 年	2022 年	2021 年	2020 年	2019 年
一、综合档案馆	处	1	1	1	1	1
二、专职工作人员	人	18	2	2	2	2
其中:女 性	人	12	2	2	2	2
三、馆藏全部档案						
案 卷	卷	100178	90521	90521	89091	79319
案卷排架长度	米	1302.47	1205.9	1205.9	1190.6	1122
以件为单位保管档案	件	108811	94351	94351	78672	17527
以件为单位保管档案排架长度	米	173.9	150.8	150.8	125.7	58
录音、录象、影片档案	盘	125	124	124	124	118
照片档案	张	7948	7855	7855	7641	6705
四、本年进馆档案						
案 卷	卷	9657	1430	1430	7463	3345
录音、录象、影片档案	盘					
照片档案	张	93	214	214	936	
征集档案	件	56	93	93	5	26
五、本年移出档案	卷 件					
六、馆藏档案的历史分期						
建国前档案	卷 件	44	44	44	44	44
建国后档案	卷	100134	90477	90477	89047	79275
七、馆藏资料	册	20869	20019	20019	19764	19756
八、档案编目情况						
案卷目录	本	374	374	374	374	374
全引目录	本	441	441	441	441	441
分类目录	条	39	39	39	39	39
专题目录	本	150	150	150	150	150
	张	15560	15560	15560	15560	15560
九、本年利用档案	卷次 件次	36182 10347	24952 5321	24952 5321	29236 4026	21406 3068
十、本年利用资料	人次 册次	431 2146	115 892	115 892	93 829	121 1000
十一、档案馆总建筑面积	平方米	6218	6218	6218	6218	6218

基 本 情 况

2018 年	2017 年	2016 年	2015 年	2014 年	2013 年	2012 年	2011 年	2010 年
1	1	1	1	1	1	1	1	1
2	1	1	1	2	3	3	3	5
2	1	1	1	1	2	3	3	3
75974	75974	74747	74682	74201	73968	73830	73733	73649
1092	1092	1062	1061	1050.28	1048.28	1008	1003.88	1002.28
16352	15575	1590	1954	1954	1954	1590	1590	1590
28	26	5.8	7.22	7.22	7.22	3.22	3.22	3.22
92	92	92	92	92	92	92	92	88
6705	6566	6566	6566	6566	6566	6566	6566	6644
	1227	55	425	233	138	95	84	2059
139					2508		2508	2
15	59	157	56					78
44	44	44	44	44	44	44	44	44
75930	75930	74703	74638	74157	73924	73786	73689	73605
19410	19043	18922	18834	18613	18409	18272	17965	17733
374	374	374	374	374	374	374	374	374
441	441	441	441	441	441	441	441	441
39	39	39	39	39	39	39	39	39
150	150	150	150	150	150	150	150	150
15560	15560	15560	15560	15560	15560	15560	15560	15560
15064	7029	9555	4866	3401	4224	2090	3811	2069
2169	1086	516	426	305	326	208	168	156
120	71	62	49	23	1381	26	21	25
496	336	235	178	96	105	72	48	78
1080	1080	1080	1080	1080	1080	1080	1080	1080

体 育 事 业

项 目	计量单位	2023 年	2022 年	2021 年	2020 年	2019 年	2018 年	2017 年
业余体校	处	1	1	1	1	1	1	1
从业人员	人	20	19	20	20	22	22	21
专职教练	人	20	18	20	18	18	18	17
其中:大专以上学历	人	20	19	20	20	17	17	16
中专以下学历	人							
在校学生数	人	224	217	251	238	236	280	210
其中:田 径	人	30	32	38	46	45	37	27
乒 乓 球	人	24	39	42	25	16	18	18
摔 跤	人	18	12	28	20	23	36	25
柔 道	人	28	17	24	21	20	26	20
举 重	人	12	10	11	10	12	22	12
射 击	人	25	28	32	35	40	38	31
篮 球	人	18	16	20	22	12	27	16
武 术	人	24	26	23	16	14	26	21
手 球	人	27	24	21	28	24	34	25
散 打	人	18	13	12	15	21	16	15
全县举办运动会次数	次	35	32	82	130	54	60	62
其中:县级以上	次	13	10	28	80	28	34	22
乡 镇 级	次	22	22	32	50	26	26	38
参加运动会的运动员人数	人次	42132	43788	44122	43000	33006	33212	32290
《国家体育锻炼标准》发展人数	人	58366	58934	59986	60212	58244	56638	56258
其中:中学生发展人数	人	28449	32231	37512	32711	34856	35361	34210
小学生发展人数	人	29917	26703	22474	20162	23388	21277	21036

基 本 情 况_(一)

2016 年	2015 年	2014 年	2013 年	2012 年	2011 年	2010 年	2009 年	2008 年	2007 年	2006 年	2005 年
1	1	1	1	1	1	1	1	1	1	1	3
20	20	19	19	19	18	18	17	16	16	18	32
17	17	16	16	16	14	14	13	12	12	18	18
18	18	17	17	17	16	16	16	11	11	17	14
					2	2	1	1	1	1	4
176	221	183	275	263	272	266	260	268	220	160	236
28	42	38	62	59	57	55	50	60	50	36	37
17	34	32	37	34	30	30	30	30	20	20	26
12	19	12	18	21	18	18	16	6	6	15	10
13	16	12	25	32	30	28	28	32	30	15	26
11	15	12	22	22	20	20	21	24	20	14	17
41	34	24	52	50	56	56	56	54	40	26	30
13	25	20	36	23	35	35	35	30	24	18	20
7	36	23	23	22	26	24	24	32	30	16	70
60	63	63	63	68	70	46	46	48	47	59	69
23	21	21	21	27	25	12	12	8	6	11	10
37	43	43	43	41	45	34	34	40	41	48	59
32210	31253	29814	37628	36724	38230	40110	39200	37765	9000	11000	13800
55400	59530	61714	70462	70258	69608	73861	71252	70766	81734	80500	77526
33100	35815	36055	44752	47872	41604	52110	50100	40692	45324	44100	37967
22300	23715	25659	25879	22386	28004	32232	30020	29674	36410	36400	39559

体 育 事 业

项 目	计量单位	2023 年	2022 年	2021 年	2020 年	2019 年	2018 年	2017 年
等级运动员发展人数	人	221	189	212	278	248	252	240
其中:一 级	人	16	15	18	22	18	26	21
二 级	人	22	23	22	56	34	46	69
三 级	人	183	151	172	200	196	180	150
等级裁判员发展人数	人	46	42	50	44	46	25	26
其中:一 级	人	6	3	4	5	6	8	6
二 级	人	9	7	8	18	20	10	12
三 级	人	31	32	38	21	20	7	8
获得体育项目奖牌数	枚	260	210	308	264	268	273	279
其中:国 家 级	枚	28	7	8	5	8	10	9
金 牌	枚	11	1	2	3	2	2	2
银 牌	枚	8	2	4	1	4	5	2
铜 牌	枚	9	4	2	1	2	3	3
省 级	枚	52	42	42	40	38	57	22
金 牌	枚	16	22	6	16	10	15	12
银 牌	枚	21	12	8	11	10	29	4
铜 牌	枚	15	8	28	13	18	13	6
市 级	枚	180	161	230	219	222	206	248
金 牌	枚	103	87	121	102	88	70	69
银 牌	枚	40	43	79	52	59	81	91
铜 牌	枚	37	31	30	65	75	55	88

基 本 情 况(二)

2016 年	2015 年	2014 年	2013 年	2012 年	2011 年	2010 年	2009 年	2008 年	2007 年	2006 年	2005 年
230	221	183	179	183	180	189	172	178	160	48	116
28	30	26	16	13	15	13	15	12	10	16	2
60	55	54	52	57	55	50	42	40	30	32	17
162	141	103	111	113	120	110	105	126	120		97
20	23	21	20	23	18	16	15	27	20	20	16
5											
10	16	14	13	15	13	12	11	12	9	8	3
5	7	7	7	7	5	6	4	15	11	12	13
268	216	256	382	345	326	321	321	335	236	230	289
3	4		20	26	20	19	20	43	15	2	7
3	1		3	3	5	4	3	8	2	2	4
1	1		10	11	7	5	6	15	3		1
2	2		11	12	8	10	11	20	10		2
15	11	83	38	41	44	42	46	62	36	35	8
9	2	26	13	15	17	16	16	20	10	14	3
2	5	34	12	17	14	13	15	24	12	14	2
3	4	23	7	9	13	13	15	18	14	7	4
250	203	173	268	278	272	260	255	230	185	193	274
76	57	65	78	71	63	58	56	65	50	56	110
81	64	78	121	131	124	122	102	80	60	60	86
93	82	30	69	76	84	80	97	85	75	77	78

主要统计指标解释

艺术表演场所 指由各级文化主管部门或文化单位举办的除部队系统外的其他部门举办的,具有观众厅、舞台、灯光设备,经常供专业艺术表演团体演出,在工商、税务部门登记,公开售票的营业场所。

公共图书馆 指文化部门举办的面向社会服务的图书馆。

群众艺术馆、文化馆、文化站 指从事群众文化工作的专业机构。不包括临时抽调人员组成、没有编制的农村和街道文化工作队、服务站等。

艺术创作机构 指有专职创作人员、独立建制的剧目创作室(组)、美术创作室(组)及各类画院等专门从事艺术创作的机构。不包括业余性质的文艺创作单位。

人民生活

居民人均可支配收入和人均消费支出

指 标	累计(元)	同比 ± %
1、居民人均可支配收入	37461	5.4
城镇居民人均可支配收入	51047	5.1
农村居民人均可支配收入	25457	7.1
2、居民人均消费支出	20794	6.7
城镇居民人均消费支出	28025	5.4
农村居民人均消费支出	14406	10.0

主要统计指标解释

从2012年四季度起,国家统计局对分别进行的城乡住户调查实施了一体化改革,规范了城乡划分范围,统一了城乡居民收入指标名称、分类和统计标准,建立了城乡统一的一体化住户调查,并据此采集全国居民有关数据。根据国家统计局要求,结合我县实际,我县从2014年开始实行城乡一体化住户调查并公布相关数据。

可支配收入 指调查户在调查期内获得的、可用于最终消费支出和储蓄的总和,即调查户可以用来自由支配的收入。可支配收入既包括现金,也包括实物收入。按照收入的来源,可支配收入包含四项,分别为:工资性收入、经营净收入、财产净收入、转移净收入。计算公式为:

可支配收入 = 工资性收入 + 经营净收入 + 财产净收入 + 转移净收入

其中:经营净收入 = 经营收入 - 经营费用 - 生产性固定资产折旧 - 生产税净额(生产税 - 生产补贴)

财产净收入 = 财产性收入 - 财产性支出

转移净收入 = 转移性收入 - 转移性支出

工资性收入 指就业人员通过各种途径得到的全部劳动报酬和各种福利,包括受雇于单位或个人、从事各种自由职业、兼职和零星劳动得到的全部劳动报酬和福利。

经营净收入 指住户或住户成员从事生产经营活动所获得的净收入,是全部经营收入中扣除经营费用、生产性固定资产折旧和生产税之后得到的净收入。

财产净收入 指住户或住户成员将其所拥有的金融资产、住房等非金融资产和自然资源交由其他机构单位、住户或个人支配而获得的回报并扣除相关的费用之后得到的净收入。财产净收入包括利息净收入、红利收入、储蓄性保险净收益、转让承包土地经营权租金净收入、出租房屋净收入、出租其他资产净收入和自有住房折算净租金等。

转移性收入 指国家、单位、社会团体对住户的各种经常性转移支付和住户之间的经常性收入转移。包括政府、非行政事业单位、社会团体对居民转移的养老金或退休金、社会救济和补助、惠农补贴、政策性生活补贴、救灾款、经常性捐赠和赔偿以及报销医疗费等;住户之间的赡养收入、经常性捐赠和赔偿以及农村地区(村委会)在外(含国外)工作的本住户非常住成员寄回带回的收入等。转移性收入不包括住户之间的实物馈赠。

转移性支出 指调查户对国家、单位、住户或个人的经常性或义务性转移支付。包括缴纳的税款、各项社会保障支出、赡养支出、经常性捐赠和赔偿支出以及其他经常转移支出等。

消费支出 指住户用于满足家庭日常生活消费需要的全部支出,包括用于消费品的支出和用于服务性消费的支出。根据用途不同,消费支出可划分为食品烟酒、衣着、居住、生活用品及服务、交通通信、教育文化娱乐、医疗保健、其他用品及服务八大类。根据来源不同,消费支出可划分为现金消费支出、实物消费支出(含自产自用、来自单位、来自政府和其他社会组织)。

食品烟酒 指用于各种食品和烟草、酒类的支出,包括食品和烟酒两个中类。

衣着 指与居民穿着有关的支出,包括服装、服装材料、鞋类、其他衣类及配件、衣着相关加工服务的支出。

居住 指与居住有关的支出,包括房租、水、电、燃料、物业管理等方面的支出,也包括自有住房折算租金。

生活用品及服务 指家庭及个人的各类生活品及家庭服务。包括家具及室内装饰品、家用器具、家用纺

织品、家庭日用杂品、个人用品和家庭服务。

交通通信 指用于交通和通信工具及相关的各种服务费、维修费和车辆保险等支出。

教育文化和娱乐 指用于教育和文化娱乐方面的支出。

医疗保健 指用于医疗和保健的药品、用品和服务的总费用。包括医疗器具及药品,以及医疗服务。

其他用品及服务 指无法直接归入上述各类支出的其他用品与服务支出。

就业者负担人数 指家庭人口与就业人口之比。

农村整、半劳动力 整劳动力指男子 18 周岁到 50 周岁,女子 18 周岁到 45 周岁;半劳动力指男子 16 周岁到 17 周岁,51 周岁到 60 周岁;女子 16 周岁到 17 周岁,46 周岁到 55 周岁,同时具有劳动能力的人。虽然在劳动年龄之内,但已丧失劳动能力的人,不应算为劳动力;超过劳动年龄,但能经常参加劳动,计入半劳动力数内。

环境保护

工业固体废物堆存污染排放情况

指 标 名 称	计量单位	本 年 实 际
工业固体废物堆场数	个	9
颗粒物产生量	吨	10260.386
颗粒物排放量	吨	176.5

工业污染防治投资情况

指 标 名 称	计量单位	本 年 实 际
工业企业数	个	7
老工业污染源治理项目本年施工总数	个	10
其中:工业废水治理项目	个	2
工业废气 VOCs 治理项目	个	2
其他废气治理项目	个	3
污染物自动在线监测仪器购置安装项目	个	2
其他治理项目	个	1
老工业污染源治理项目本年竣工总数	个	8
其中:工业废水治理项目	个	1
工业废气 VOCs 治理项目	个	2
其他废气治理项目	个	3
污染物自动在线监测仪器购置安装项目	个	2
老工业污染源治理项目本年完成投资	万元	1594.8
其中:工业废水治理项目	万元	694
工业废气 VOCs 治理项目	万元	10.8
其他废气治理项目	万元	48.4
污染物自动在线监测仪器购置安装项目	万元	41.6
其他治理项目	万元	800
老工业污染源废水治理项目新增处理能力	万吨/日	0.13
老工业污染源废气治理项目新增处理能力	万立方米/时	3.171

工业企业机组/锅炉污染物和温室气体排放及治理情况_(一)

指 标 名 称	计量单位	本 年 实 际
工业企业数	个	10
机 组 数	个	6
机组发电量	万千瓦时	83669.85
机组供热量	万吉焦	554.722
机组燃煤消费量	吨	476413.7
其中:发电消费量	吨	
供热消费量	吨	238206.85
机组排放口数	个	6
机组脱硫设施数	个	6
机组脱硝设施数	个	6
机组除尘设施数	个	6
机组工业废气排放量	万立方米	584862.827
机组二氧化硫产生量	吨	5025.178
机组二氧化硫排放量	吨	115.369
机组氮氧化物产生量	吨	1155.296
机组氮氧化物排放量	吨	317.259
机组颗粒物产生量	吨	105974.419
机组颗粒物排放量	吨	10.134
机组挥发性有机物产生量	吨	20.489165
机组挥发性有机物排放量	吨	20.489165
机组汞及其化合物产生量	千克	65.34
机组汞及其化合物排放量	千克	8.022

工业企业机组/锅炉污染物和温室气体排放及治理情况(二)

指 标 名 称	计量单位	本 年 实 际
工业锅炉数	个	9
其中:用于生产的	个	8
用于采暖的	个	
用于其他的	个	1
工业锅炉燃煤消费量	吨	32256.44
工业锅炉排放口数	个	9
工业锅炉脱硫设施数	个	2
工业锅炉脱硝设施数	个	3
工业锅炉除尘设施数	个	2
工业锅炉工业废气排放量	万立方米	49897.864
工业锅炉二氧化硫产生量	吨	163.9
工业锅炉二氧化硫排放量	吨	6.138
工业锅炉氮氧化物产生量	吨	120.54
工业锅炉氮氧化物排放量	吨	12.704
工业锅炉颗粒物产生量	吨	2778.89
工业锅炉颗粒物排放量	吨	0.861
工业锅炉挥发性有机物产生量	吨	1.537875
工业锅炉挥发性有机物排放量	吨	1.537875
工业锅炉汞及其化合物产生量	千克	6.091
工业锅炉汞及其化合物排放量	千克	0.837
机组二氧化碳排放量	万吨	79.923259
工业锅炉二氧化碳排放量	万吨	8.591414

工业重点调查污染物和温室气体排放及治理情况^(一)

指 标 名 称	计量单位	本 年 实 际
一、企业基本情况		
工业企业数	个	57
工业总产值(当年价格)	亿元	229.105605
煤炭消耗量	万吨	63.14587
其中:燃料煤消耗量	万吨	63.14587
燃料油消费量(不含车船用)	万吨	0.029385
焦炭消费量	万吨	0.71
天然气消费量	亿立方米	0.752019
其他燃料消费量	万吨标准煤	18.909386
用电量	亿千瓦时	13.935047
工业锅炉数	台/蒸吨	9/148
其中:20蒸吨以上的	台/蒸吨	2/125
其中:安装脱硫设施的	台/蒸吨	2/125
10(含)蒸吨以下的	台/蒸吨	7/23
工业窑炉数	座	77
二、工业废水		
废水治理设施数	套	28
废水治理设施处理能力	万吨/日	3.7823
废水治理设施运行费用	万元	2217.917113
工业废水处理量	万吨	602.277358
工业废水排放量	万吨	559.037348
其中:直接排入环境的	万吨	1.1346
排入污水处理厂的	万吨	557.902748
化学需氧量产生量	吨	3075.429
化学需氧量排放量	吨	162.549
氨氮产生量	吨	85.303
氨氮排放量	吨	3.738
总氮产生量	吨	275.231
总氮排放量	吨	46.364

工业重点调查污染物和温室气体排放及治理情况(二)

指 标 名 称	计量单位	本 年 实 际
总磷产生量	吨	23.582
总磷排放量	吨	1.093
石油类产生量	吨	0.024
石油类排放量	吨	0.002
挥发酚产生量	千克	0.556
挥发酚排放量	千克	0.001
氰化物产生量	千克	0.023
氰化物排放量	千克	0.005
总铬产生量	千克	4510.187
总铬排放量	千克	7.733
六价铬产生量	千克	26.402
六价铬排放量	千克	0.351
三、工业废气		
工业废气排放量	亿立方米	266.702451
废气治理设施数	套	255
废气治理设施处理能力	万立方米/时	1804.8128
废气治理设施运行费用	万元	6845.064168
脱硫设施数	套	17
脱硝设施数	套	17
除尘设施数	套	126
挥发性有机物治理设施数	套	85
二氧化硫产生量	吨	7935.591
二氧化硫排放量	吨	248.953
氮氧化物产生量	吨	4723.225
氮氧化物排放量	吨	579.222
颗粒物产生量	吨	127948.069
颗粒物排放量	吨	486.631
挥发性有机物产生量	吨	716.770675
挥发性有机物排放量	吨	367.058787

工业重点调查污染物和温室气体排放及治理情况_(三)

指 标 名 称	计量单位	本 年 实 际
砷及其化合物产生量	千克	133.271
砷及其化合物排放量	千克	0.261
铅及其化合物产生量	千克	312.21
铅及其化合物排放量	千克	0.674
镉及其化合物产生量	千克	5.381
镉及其化合物排放量	千克	0.025
汞及其化合物产生量	千克	76.833
汞及其化合物排放量	千克	9.601
铬及其化合物产生量	千克	166.956
铬及其化合物排放量	千克	1.145
四、工业固体废物		
一般工业固体废物产生量	万吨	215.527506
一般工业固体废物综合利用量	万吨	212.636448
其中:综合利用往年贮存量	万吨	0.025216
一般工业固体废物贮存量	万吨	2.834738
其中:处置往年贮存量	万吨	0.02416
一般工业固体废物贮存量	万吨	0.105696
危险废物上年末贮存量	万吨	0.023753
危险废物产生量	万吨	1.977081
危险废物利用处置量	万吨	1.982134
其中:自行利用处置量	万吨	0.002299
委外利用处置量	万吨	1.979509
利用处置往年贮存量	万吨	0.023652
危险废物本年末剩余贮存量	万吨	0.018701
年自行利用处置能力	万吨	0.186043
五、温室气体		
二氧化碳排放量	万吨	88.514674
其中:机组二氧化碳排放量	万吨	79.923259
工业锅炉二氧化碳排放量	万吨	8.591414

污 水 处 理 情 况

指 标 名 称	计量单位	本 年 实 际
污水处理厂数	个	2
其中:城镇污水处理厂	个	2
累计完成投资	万元	29798
新增固定资产	万元	178.96
运行费用	万元	3829.34
用电量	万千瓦时	1029.57
污水处理能力	万吨/日	8
污水实际处理量	万吨	2533.62
污泥产生量	万吨	1.826174
污泥处置量	万吨	1.826174
其中:土地利用量	万吨	0.240146
建筑材料利用量	万吨	1.042422
焚烧处置量	万吨	0.543606

污水处理厂主要污染物去除情况

指 标 名 称	计量单位	去 除 量
(1)化学需氧量	吨	3280.073843
(2)生化需氧量	吨	2429.772735
(3)总 氮	吨	536.350547
(4)氨 氮	吨	429.716763
(5)总 磷	吨	69.52977

农村污水处理情况

污水处理设施名称	污水处理方法	污水处理能力 (吨/日)	污水实际处理量 (万吨)
东里卫生院	生物接触氧化法	75	1.252
东里三中东校区	生物接触氧化法	50	0.736
中庄镇西孝村	生物接触氧化法	200	0.684
中庄镇中庄村	生物接触氧化法	60	0.412
中庄镇东孝村污水站	生物接触氧化法	60	0.402
中庄镇店头村污水站	生物接触氧化法	60	0.176
大张庄南北旋峰村	生物接触氧化法	55	0.656
大张庄中学	生物接触氧化法	70	0.772
大张庄卫生院	生物接触氧化法	30	0.531
石桥西北庄村	生物接触氧化法	80	0.852
张家坡大石沟村	生物接触氧化法	35	0.465
张家坡医院	生物接触氧化法	60	0.356
张家坡中心学校	生物接触氧化法	60	0.244
鲁村镇敬老院污水处理站	生物接触氧化法	20	0.336
鲁村镇便民服务中心污水处理站	生物接触氧化法	20	0.367
鲁村镇中心幼儿园	生物接触氧化法	50	0.228
南鲁山镇政府污水处理站	生物接触氧化法	15	0.372
南鲁山卫生院污水站	生物接触氧化法	22	0.484

主要统计指标解释

工业废水排放量 指经过企业厂区所有排放口排到企业外部的工业废水量。包括生产废水、外排的直接冷却水、超标排放的矿井地下水和工业废水混排的厂区生活污水,不包括外排的间接冷却水(清污不分流的间接冷却水应计算在内)。

工业废水排放达标量 指各项指标都达到国家或地方排放标准的外排工业废水量,包括经过处理后外排达标的和未经处理外排达标的两部分。

工业废水处理量 指报告期内各种水治理设施实际处理的工业废水量,包括处理后外排的和处理后回用的工业废水量。虽经处理但未达到国家或地方排放标准的废水量也应计算在内。

工业废气排放总量 指企业燃料燃烧和生产工艺过程中产生的各种排入空气的含有污染物的气体的总量,以标准状态计。

二氧化硫排放量 指企业在燃料燃烧和生产工艺过程中排入大气的二氧化硫总量。

工业烟尘排放量 指企业厂区内燃料燃烧产生的烟气中夹带的颗粒物的量。

工业固体废物产生量 指企业在生产过程中产生的固体状、半固体状和高浓度液体状废弃物的总量,包括危险废物、冶炼废渣、粉煤灰、炉渣、煤矸石、尾矿、放射性废物和其他废物等;不包括矿山开采的剥离废石和掘进废石(煤矸石和呈酸性或碱性的废石除外)。

工业固体废物处置量 指将固体废物焚烧或者最终置于符合环境保护规定要求的场所并不再回取的工业固体废物量(包括当年处置往年的工业固体废物累计贮存量)。

工业固体废物综合利用量 指通过回收、加工、循环、交换等方式,从固体废物中提取或者使其转化为可以利用的资源、能源和其他原材料的固体废物量(包括当年利用往年的工业固体废物累计贮存量)。如用作农业肥料、生产建筑材料、筑路等。

污染治理项目本年完成投资合计 指企业在报告期内实际用于治理废水、废气、固体废物、噪声和其他环境污染(如电磁波、恶臭等)的资金总额。

本年安排污染治理项目数 指报告期内由国家、部门、地方或企业单位安排的,并以治理污染、“三废”综合利用为主要目的治理废水、废气、固体废物、噪声和其他(如电磁波、恶臭等)环境污染的环境治理工程的总数。不包括“三同时”项目。

FU LU

附录

2023年淄博市及各

地 区	地区生产总值		农林牧渔业总产值	
	总 量 (亿元)	同 比 ±%	总 量 (亿元)	同 比 ±%
全 市	4561.8	5.5	364.4	5.1
淄 川 区	524.0	5.5	20.8	4.7
张 店 区	650.8	4.3	1.4	3.3
博 山 区	280.5	6.2	18.5	4.8
临 淄 区	913.7	5.6	93.0	5.1
周 村 区	259.2	5.2	15.8	4.8
桓 台 县	723.1	5.5	33.2	5.0
高 青 县	225.5	6.1	86.0	5.2
沂 源 县	343.2	6.0	86.5	5.3
高 新 区	437.3	6.6	1.9	4.2
文 昌 湖 区	19.4	-2.9	2.1	4.6
经 开 区	185.1	5.4	5.2	3.1

区县主要经济指标^(一)

规上工业增加值增速 (%)	规上工业营业收入		规上工业营业利润	
	总量 (亿元)	同比±%	总量 (亿元)	同比±%
8.2	6696.6	2.7	293.9	38.2
3.5	387.8	-4.9	19.2	-34.5
-0.4	119.2	-9.6	0.4	-90.1
8.5	216.7	2.3	8.9	-
8.2	2266.3	7.8	28.7	121.4
7.1	301.2	-5.1	20.3	-11.4
12.0	1733.1	-0.9	97.3	76.2
16.5	270.4	8.2	11.9	42.2
0.6	258.6	-3.2	25.7	9.6
10.7	836.7	9.9	69.5	34.7
-1.3	31.1	-7.9	1.4	182.3
6.5	275.5	-3.5	10.6	73.4

2023年淄博市及各

地 区	固定资产 投资增速 (%)	房地产开发 投资增速 (%)	商品房销售 面积增速 (%)	社会消费品 零售总额增速 (%)
全 市	5.9	4.7	-0.7	9.6
淄 川 区	8.5	12.4	52.6	7.4
张 店 区	8.1	-8.5	-14.8	9.6
博 山 区	10.0	-3.1	-5.9	10.0
临 淄 区	5.0	9.7	0.3	7.0
周 村 区	6.0	13.3	5.8	9.9
桓 台 县	-7.2	-11.1	2.2	11.9
高 青 县	-14.3	-6.4	3.3	14.7
沂 源 县	8.9	21.2	7.9	12.2
高 新 区	8.5	12.0	5.0	9.7
文 昌 湖 区	-6.2	258.3	-81.2	0.4
经 开 区	29.6	33.4	30.3	7.1

区县主要经济指标(二)

限上社会消费品零售额增速 (%)	限上批发业商品销售额增速 (%)	限上零售业商品销售额增速 (%)	限上住宿业营业额增速 (%)	限上餐饮业营业额增速 (%)
11.3	-1.1	13.2	28.1	25.8
10.0	1.2	20.0	13.5	-0.8
11.4	-10.6	9.0	25.9	28.6
12.8	2.2	12.3	28.2	28.0
9.6	1.4	18.4	40.4	48.0
12.2	-7.4	16.6	65.3	34.3
15.0	-26.0	18.1	28.5	18.0
22.4	4.7	20.6	1.9	23.8
16.1	6.5	40.5	37.6	35.1
11.7	11.0	14.6	36.6	16.1
3.2	-19.0	1.3	29.6	32.5
9.9	-7.8	7.3	0.0	27.4

2023年淄博市及各

地 区	规上服务业营业收入		交通运输、仓储业营业收入	
	总 量 (亿元)	同比±%	总 量 (亿元)	同比±%
全 市	588.8	0.4	182.4	1.4
淄 川 区	23.1	10.2	10.6	6.8
张 店 区	218.7	-5.9	19.0	11.0
博 山 区	14.9	28.3	7.2	53.8
临 淄 区	85.4	4.4	41.3	2.7
周 村 区	9.7	8.1	3.7	9.8
桓 台 县	29.9	-19.8	19.1	-28.5
高 青 县	10.3	-5.8	6.2	-5.9
沂 源 县	12.1	43.8	3.5	11.3
高 新 区	152.4	8.5	60.2	5.3
文 昌 湖 区	0.2	9.1		
经 开 区	26.7	4.9	11.6	5.6

区县主要经济指标_(三)

一般公共预算收入		一般公共预算支出		税收收入(税收口径为国内税收)	
总量 (万元)	增速 (%)	总量 (万元)	增速 (%)	总量 (万元)	增速 (%)
3953042	5.2	5518753	4.8	6449766	4.0
379507	8.9	468607	1.2	447542	-8.0
460875	9.2	642192	7.3	788665	-1.4
189471	16.3	319186	1.0	213753	32.8
710372	7.9	514947	-4.9	2198775	8.8
238593	11.0	287597	1.1	304689	-7.4
410035	5.2	470456	-3.7	1120144	15.7
203141	8.0	353487	0.6	264229	-3.2
237660	10.0	469191	7.5	280897	9.8
571170	15.7	617652	41.5	622530	-5.8
26150	15.3	48382	3.2	33941	69.4
114239	8.1	123518	8.0	174601	-23.0

2023年淄博市及各

地 区	金融机构本外币存款		金融机构本外币贷款	
	总 量 (亿元)	同比增长 (%)	总 量 (亿元)	同比增长 (%)
全 市	7542.3	9.8	5270.7	11.7
淄 川 区	859.1	9.2	477.8	15.4
张 店 区	2244.5	10.4	1785.2	11.9
博 山 区	565.3	10.2	252.4	11.2
临 淄 区	1220.4	11.0	653.6	5.4
周 村 区	552.7	10.1	304.2	15.3
桓 台 县	629.0	4.4	547.6	13.5
高 青 县	287.5	7.2	251.8	16.4
沂 源 县	484.1	8.2	378.3	13.6
高 新 区	687.6	13.8	619.8	9.9
文 昌 湖 区				
经 开 区				

区县主要经济指标_(四)

居民人均可支配收入		城镇居民人均可支配收入		农村居民人均可支配收入	
累计 (元)	同比 (%)	累计 (元)	同比 (%)	累计 (元)	同比 (%)
47312	5.4	55181	4.7	26338	7.2
45018	5.3	51741	4.5	26140	7.5
57002	5.4				
44615	5.7	50227	5.0	24729	7.6
48206	4.8	56641	4.2	30362	7.0
43895	4.8	49447	4.4	25640	6.9
44796	5.8	53759	5.6	28389	7.5
31479	5.9	42490	5.6	22615	7.7
37461	5.4	51047	5.1	25457	7.1
52700		56097		25208	