

发送单位:_____

编 号:_____

沂 源 统 计 年 鉴

YIYUAN STATISTICAL YEARBOOK

2022

作 者:沂源县统计局
通讯地址:沂源县城振兴路 61 号
联系电话:(0533)3241196
印刷单位:济宁市新元印务有限公司
本册页数:281 页
开 本:787 × 1092 毫米
印 刷:2022 年 11 月第一版
版 次:2022 年 12 月第一次印刷
封 面:螳螂河全景

编者说明

一、《沂源统计年鉴》是一本全面反映沂源县国民经济和社会发展情况的资料性年刊,是认识和研究沂源县情、交流社会信息、制定政策、指导工作的重要资料和历史性工具书。

二、《2022 沂源统计年鉴》收录了 2021 年度全县国民经济和社会发展方面的统计数据及重要年份的主要统计数据。内容分十二部分:综合,农业,工业、能源,交通、邮电,固定资产投资、建筑业、房地产业,劳动工资,国内外贸易、旅游,财政、税收、金融,科技、教育、卫生,文化、档案、体育,人民生活,环境保护,并附有 2021 年全市及各区县主要经济指标。为便于查找指标释义,我们在每部分后面附上了相关统计指标解释。

三、本年鉴所列各项指标均根据本局和有关部门统计年报资料整理而成。凡与本年鉴数字不符的,一律以本年鉴为准。

四、本年鉴资料中的“空格”表示该项统计数据不详或无数据,“#”表示其中项。

五、本年鉴内部发行,任何单位和个人不得翻印,资料使用要按照《统计法》、《山东省统计管理条例》和《淄博市统计条例》办理。

六、在编印过程中,由于时间紧和编者水平所限,难免存在不足之处,恳请提出宝贵意见,以便改进、提高。

2022 年 11 月

目 录

2021 年沂源县国民经济和社会发展统计公报	5
------------------------------	---

一、综 合

行政区划情况	3
主要社会经济平均指标	4
2021 年地区生产总值	6
2010 - 2021 年地区生产总值	7
2010 - 2021 年地区生产总值构成	8
2010 - 2021 年地区生产总值环比指数	9
全县社会经济基本情况	10
建制镇、街道基本情况	16
主要统计指标解释	26

二、农 业

农林牧渔业总产值	31
农林牧渔业增加值	33
农业生产条件	34
经济作物生产情况	40
林业生产情况	48
水果及食用坚果生产情况	50
蔬菜、瓜果生产情况	56
渔业生产情况	70
农业机械拥有量	71
灌溉基本情况	75
主要统计指标解释	76

三、工业、能源

规模以上工业企业主要经济指标	78
----------------------	----

主要工业产品生产量·····	84
规模以上工业企业能源购进、消费与库存·····	86
规模以上工业企业能源加工转换与回收利用·····	88
规模以上工业企业用水情况·····	88
主要统计指标解释·····	89

四、交通、邮电

机动车驾驶人情况·····	94
机动车保有量·····	95
公路货物营运车辆拥有量·····	96
公路旅客营运车辆拥有量·····	100
全社会公路客货运基本情况·····	102
公路养护状况·····	103
电信邮电通讯业务基本情况·····	104
主要统计指标解释·····	105

五、固定资产投资、建筑业、房地产业

固定资产投资完成情况·····	109
分行业固定资产投资完成情况·····	110
建筑业企业主要经济指标·····	112
建筑业企业财务状况·····	128
房地产开发企业财务状况·····	144
房地产开发企业投资完成情况·····	146
房地产开发项目施工、销售情况·····	147
主要统计指标解释·····	148

六、劳动工资

城镇非私营劳动工资情况·····	154
主要统计指标解释·····	155

七、国内外贸易、旅游

社会消费品零售总额	158
限额以上批发和零售业法人企业经营情况	159
限额以上批发和零售业法人企业财务状况	161
限额以上住宿和餐饮业法人企业经营情况	163
限额以上住宿和餐饮业法人企业财务状况	164
出口商品创汇情况	165
旅游业基本情况	166
主要统计指标解释	167

八、财政、税收、金融

财政收入情况	170
财政支出情况	171
税收收入分行业税种情况	172
税收收入分企业类型	220
金融机构存款余额	224
金融机构贷款余额	225
主要统计指标解释	226

九、科技、教育、卫生

科学技术事业情况	228
各类学校教职工情况	230
各类学校学生情况	232
幼儿园基本情况	233
卫生机构、床位和人员情况	234
计划生育基本情况	238
主要统计指标解释	240

十、文化、档案、体育

图书发行流转情况	244
----------------	-----

文化艺术事业基本情况	246
广播电视事业基本情况	248
档案管理基本情况	250
体育事业基本情况	252
主要统计指标解释	256

十一、人民生活

居民人均可支配收入和人均消费支出	258
主要统计指标解释	259

十二、环境保护

工业固体物料堆存情况	262
工业污染防治投资情况	263
锅炉、燃气轮机污染物和温室气体排放及治理情况	264
工业污染物和温室气体排放及治理情况	266
污水处理情况	269
农村污水处理情况	270
生活垃圾集中处理情况	271
主要统计指标解释	272

附 录

2021年淄博市及各区县主要经济指标完成情况	274
------------------------------	-----

2021年沂源县国民经济和社会发展 统计公报

沂源县统计局

2021年,在县委、县政府的坚强领导下,全县上下坚持以习近平新时代中国特色社会主义思想为指导,深入贯彻党的十九大和十九届历次全会精神,坚持稳中求进工作总基调,践行新发展理念,统筹疫情防控和经济社会发展,扎实做好“六稳”“六保”工作,聚力推进高质量发展“十二大攻坚行动”和“十项重点改革攻坚事项”,全县经济呈现稳中向好、进中提质发展态势,县域经济高质量发展取得积极成效。

一、综合

经济实力快速提升。根据县级生产总值统一核算结果,2021年全县实现生产总值315.5亿元,按可比价计算,比上年增长12.1%,增速高于全国全省全市平均水平。其中,第一产业增加值43.3亿元,增长6.8%;第二产业增加值130.8亿元,增长18.0%;第三产业增加值141.4亿元,增长8.9%。

地区生产总值累计及增速

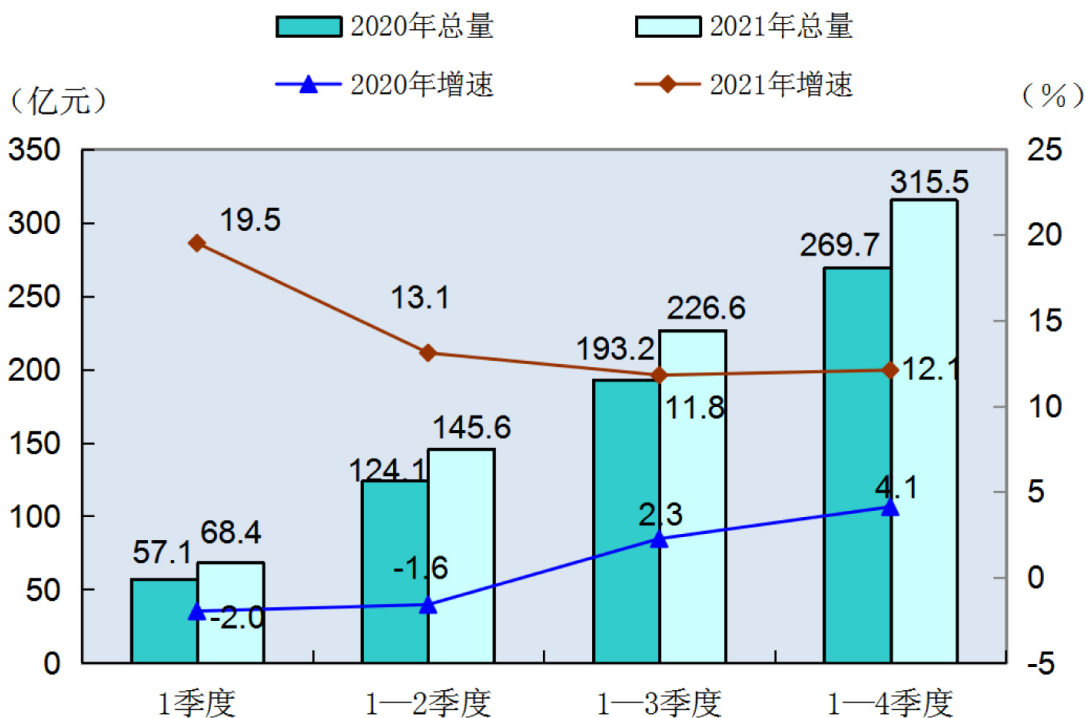

三次产业比重由去年的14.29 : 39.18 : 46.53调整为13.72 : 41.46 : 44.82,第三产业占GDP比重比去年下降1.71个百分点,第三产业占比高于第二产业占比3.36个百分点。

三次产业比重示意图

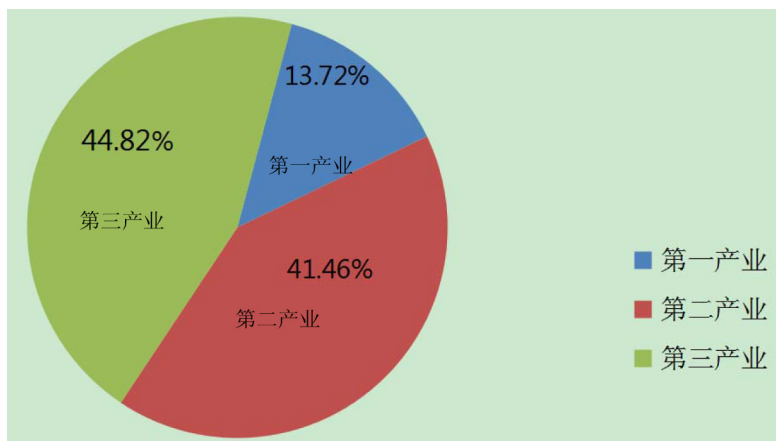

二、农业

果业振兴加速推进。完成更新重建老果园 1.6 万亩,改造提升 8 万亩,推广水肥一体化 6 万亩。新认证无公害农产品 6 个、有机食品 1 个,沂源苹果、燕崖大樱桃荣获“全国名特优新产品”,沂源苹果获得首届山东地标名片,沂源县被确定为国家级“互联网+”农产品出村进城工程试点县、全国农村创业创新典型县。

农业发展基本平稳。全年实现农林牧渔业总产值 77.3 亿元,比上年增长 8.1%,实现增加值 43.7 亿元,增长 6.8%,其中:农业、林业、畜牧业、渔业分别实现增加值 34.3 亿元、4.4 亿元、4.4 亿元、0.1 亿元。

全县粮食播种面积 14.01 万亩,总产量 3.52 万吨,其中夏粮播种面积 0.48 万亩,总产量 0.18 万吨;秋粮播种面积 13.54 万亩,总产量 3.35 万吨。全县果园面积达 37 万亩,水果总产量达 85.8 万吨,其中苹果 47.2 万吨、桃 26.0 万吨、葡萄 5.9 万吨。全年肉类总产量 3.1 万吨。生猪出栏 7.8 万头,存栏 5.0 万头;牛出栏 1.5 万头,存栏 0.9 万头;羊出栏 32.5 万只,存栏 17.4 万只;家禽出栏 1127.3 万只,存养 341.4 万只。全年水产品产量 835 吨,水产养殖面积 558 公顷。

主要农产品产量表

农产品名称	面积(亩)	增长(%)	总产量(吨)	增长(%)
粮食	140149	0.7	35242	0.9
#小麦	4836	1.3	1768	2.6
#玉米	112250	0.9	25386	0.9
#地瓜	10342	-0.1	5167	-0.8
花生	49913	1.8	12241	1.9
烤烟	3023	11.6	494	11.0
蔬菜	65986	-0.3	258722	0.7
水果	370371	2.3	858295	6.4

生产条件不断改善。年末全县拥有农业机械总动力 32.3 万千瓦,农用拖拉机 2747 台,排灌动力机械 2.8 万台,耕地有效灌溉面积 19.4 万亩。全县农业化肥施用量(折纯)16033 吨,农用塑料薄膜使用量 798 吨,地膜覆盖面积 9.4 万亩。

三、工业和建筑业

工业运行提质增效。大力发展新经济产业,新增1家国家级专精特新“小巨人”企业,1家国家级产业链链长企业,1家国家级制造业单项冠军企业,2家省级专精特新“小巨人”企业,1家省级技术创新示范企业,2家省级首台套技术装备生产企业,1家省级绿色工厂。以药玻、鲁阳为重点的工业互联网应用场景,被评为中国国际“互联网+”山东赛区金奖。全年规模以上工业增加值增长25.5%,营业收入增长17.8%,利润总额增长38.2%。

规模以上工业营业收入增速

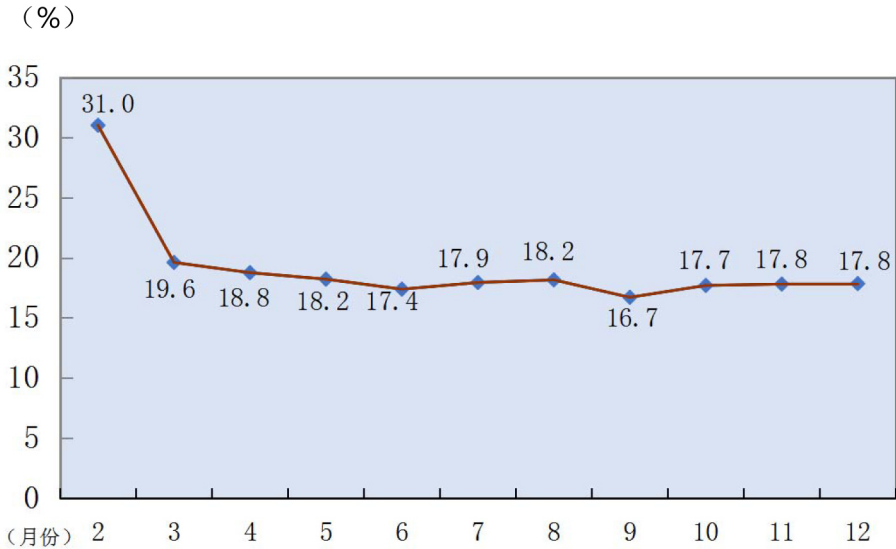

建筑行业稳定发展。全县具有资质等级的总承包和专业承包建筑业企业42家,其中一级资质企业2家、二级资质企业25家、二级以下资质企业15家。建筑业总产值23.9亿元,其中建筑工程产值19.2亿元,安装工程产值3.9亿元。全年建筑业企业签订合同额44.9亿元,其中本年新签订合同额21.3亿元。房屋建筑施工面积144.6万平方米,竣工房屋建筑面积51.8万平方米。

四、固定资产投资

投资保持较快增长。共策划实施重大项目114个,年度投资159.4亿元,其中,争取42个项目列为市重大项目,年度投资69.3亿元。全年完成固定资产投资(不含农户)比上年增长33.3%。分领域看:工业技改投资增长29.4%,其中新开工项目个数同比增长15.4%,制造业技改投资增长34.7%;高技术产业投资增长24.9%，“四新”经济投资下降10.3%，建筑安装工程投资增长39.5%。

固定资产投资增速

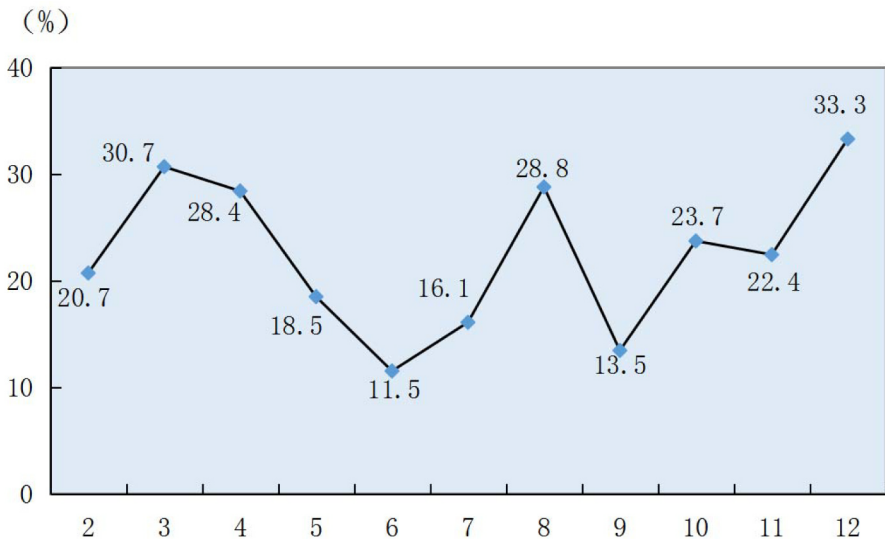

全年完成房地产开发投资 14.7 亿元,比上年增长 21.0%,其中,住宅投资 12.5 亿元。房屋施工面积 161.9 万平方米,房屋竣工面积 6.1 万平方米,商品房销售面积 28.2 万平方米。

五、交通、邮电、旅游

交通承载能力继续提升。临临高速沂源段启动建设,S229 沂邳线芝芳至张良段、华源路及连接线顺利实施。完成了总长 38.5 公里的 4 条县乡公路改造工程、总长 10.77 公里的农村路网延伸通达及改造提升项目和 3 座农村危桥工程。抢抓济淄同城化重大机遇,积极融入省会经济圈,加强与周边地区互通互联,济莱泰高铁开工建设,鲁中高铁列入规划,积极争取黄海线二期改建和惠沂线改造工程,谋划与原有道路的联通畅达,优化提升路网格局,以“大交通”推动沂源融入新发展格局。全年公路通车里程达到 625 公里。全年拥有客运车辆 389 辆,完成公路客运量 588 万人,旅客运营里程达到 2012 万公里。

邮电通信稳定发展。全年完成邮电通讯业务总量 31087.5 万元,年末宽带网用户 16.7 万户,移动通讯用户数 55.2 万户,固定电话用户 4.1 万户。

全域旅游有序推进。重点实施了虞盛文化旅游产业园、沂河源田园综合体等 8 个重点文旅项目,打造灵龙山居、朱家户、计宝峪等 13 套精品民宿。成功创建 A 级旅游景区 1 家,山东省景区化村庄 7 个,山东省乡村旅游重点村 3 个。推出红色教育洗礼游、回归自然休闲游等 7 条沂源“一日游”、“两日游”精品旅游线路。举办了第十四届中国(沂源)七夕情侣节——“沂源云上七夕”、第二十七届汇泉桃花节等大型节庆活动 10 项。截止 2021 年底,共创成国家 4A 级旅游景区 1 个、国家 3A 级旅游景区 7 个、国家 2A 级旅游景区 6 个。全年共接待国内外游客 495.4 万人次,实现国内旅游收入 51.5 亿元。

六、国内外贸易

消费市场活跃繁荣。全年实现社会消费品零售总额 131.8 亿元,比上年增长 18.8%。其中限额以上零售额 4.3 亿元,增长 33.4%。按经营地统计,城镇限额以上零售额增长 33.3%,乡村限额以上零售额增长 36.9%。限额以上商品零售额中,粮油食品类、烟酒类零售额分别增长 124.4% 和 6.4%,其中粮油类、肉禽蛋类分别增长 69.0%、61.1%;中西药品类零售额增长 1.8%;通讯器材类零售额增长 10.5%;石油及制品类零

售额增长 8.6%。

对外贸易保持平稳。全年实现进出口总额 50.8 亿元,比上年增长 48.8%,其中进口 2.2 亿元,下降 30.9%,出口 48.6 亿元,增长 56.8%。全年到位外来投资 50 亿元,完成市指导计划的 151.5%。

七、服务业

服务行业增长迅猛。全年实现服务业增加值 141.4 亿元,占 GDP 比重达到 44.8%。规模以上服务业企业实现营业收入 31.5 亿元,增长 50.5%;应交增值税、营业税金及附加合计 1.2 亿元;应付职工薪酬 0.8 亿元,增长 34.7%。其中交通运输、仓储和邮政业企业实现营业收入 2.1 亿元,增长 14.2%;营利性服务业企业实现营业收入 29.0 亿元,增长 52.2%。

八、财政、税收、金融

财政收支稳定增长。全县境内财政总收入 315223 万元,增长 9.07%,一般公共预算收入 216067 万元(其中:税收收入 157926 万元,税收占比 73.1%),增长 10.15%。一般公共预算支出 448503 万元,增长 12.39%,其中:教育事业费用支出 107070 万元,卫生事业费用支出 39479 万元,一般公共服务支出 49729 万元。全县实现各项税收 306711 万元,增长 4.08%。

金融市场健康运行。年末全县金融机构各项人民币存款余额 3731155 万元,比年初增加 322080 万元,增长 9.45%。其中住户存款余额 2844639 万元,比年初增加 385016 万元,增长 15.65%。金融机构各项人民币贷款余额 2823969 万元,比年初增加 461061 万元,增长 19.51%。

九、教育、卫生、科技、文化、体育

教育资源更加丰富。荆山中学完成主体工程,启动人民路小学建设工程,新建、改扩建幼儿园 4 所、学校厕所 152 处,改造提升薄弱学校 2 所,撤并教学点、幼儿园 8 所。面向社会开放 43 所学校体育场,新建、改扩建体育健身场所 8 处。全县小学、初中入学率保持 100%,年巩固率分别保持 100%,高中段教育普及率 99%。年末全县拥有教育机构数 145 处,其中职业学校 1 处,普通中学 21 处(高中 3 处,其中 12 年一贯制学校 1 处、高级中学 2 处;初中 18 处,其中初级中学 12 处、九年一贯制学校 6 处),小学 41 处,幼儿园 81 处,特殊教育学校 1 处。年末在校学生 53587 人,其中职业学校学生 3438 人,高中学生 10695 人,初中学生 17379 人,小学生 21916 人,特殊学校在校生 159 人。在园幼儿数 21093 人,适龄儿童入学率为 100%。

卫生事业健康发展。扎实开展常态化疫情防控,43.1 万人完成新冠疫苗全程接种。建成县人民医院新院、县中医院门诊病房楼、82 处中心村卫生室、4 处 120 急救站等一批医疗卫生项目。县人民医院国家心衰中心通过验收,创成省级健康促进县。获评全国慢性病综合防控示范县、全国基层中医药工作先进县、全国计划生育优质服务先进单位。县人民医院创成三级综合医院。全县有各类卫生机构 17 处,其中县级医院 2 处,镇(街道)卫生院 12 处,县疾病预防控制中心、妇幼保健院、卫生和计划生育综合执法大队各 1 处。全县医院开放床位数 2565 个,各类卫生人员 1811 人。

科创能力不断增强。申报省级以上科技计划项目 31 项、省级创新平台 3 个,与中科院等科研院所达成合作协议 30 余项、引进高层次人才 18 人、成果转化 12 项。瑞阳公司获第八届山东省省长质量奖,为近 8 年全市唯一。高新产业产值占规上工业产值比重达到 81.6%,保持全市第一。

人才队伍发展壮大。全县共有各类在职专业技术人员 12358 人,其中高级职称 1658 人,中级职称 4203 人,初级职称 6497 人。每万人拥有在职专业技术人员 216 人。

文化事业健康繁荣。全面升级改造“5+N”示范点35处,建设提升村(社区)综合性文化服务中心182处,建成乡村戏台20个、城市书房1处、阅读吧6个、乡村记忆馆9处,培育规上文化企业1家,开展文化活动1万余场,“沂源红”宣讲团被中宣部授予“基层理论宣讲先进集体”。县图书馆图书总藏量达到42.6万件册;电视人口覆盖率和广播人口覆盖率均达到100%。

体育事业成绩突出。全年达到国家体育锻炼标准的发展人数59986人。发展等级运动员212人,等级裁判员50人,专职教练员20人。全年共荣获奖牌308枚,其中:国家级金牌2枚,银牌4枚,铜牌2枚;省级金牌6枚,银牌8枚,铜牌28枚;市级金牌121枚,银牌79枚,铜牌30枚。

十、城乡建设与环境保护

统筹城乡融合发展。围绕“现代化山水花园城市”目标定位,全面拉开城市框架,大力提升城市能级。国土空间规划编制形成初步成果。实施了老薛管线提升改造工程,完成了螳螂河东路路面提升及雨水管道改造工程,启动瑞阳路、新城路部分路段雨污分流改造工程。有序推进列入省棚改计划的10个项目建设,高庄、沙沟、沂河3个社区1926套安置房建成交付使用。启动了4个片区、3500户老旧小区改造工程。持续开展城乡环境大整治精细化管理大提升行动,强力推进“党建引领、一网三联、全员共治”乡村治理,城乡面貌发生明显改善。

环境整治成效显著。全力打好蓝天、碧水、净土三大污染防治攻坚战,全县环境质量持续优化。全年城区空气良好以上天数270天,优良率74.4%,空气质量综合指数居全省第39位,保持全省内陆地区领先,沂河韩旺出境断面水质稳定控制在国家地表水Ⅱ类标准。

十一、人民生活

居民收入持续提高。全县居民人均可支配收入33390元,比上年增长9.0%,居民人均消费支出19650元,增长8.7%。

居民人均可支配收入及增速

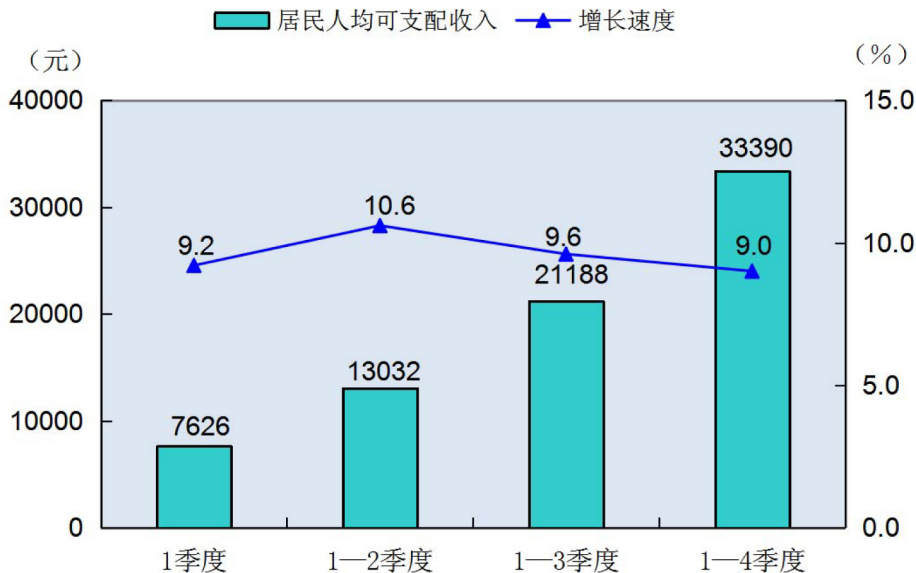

城镇居民人均可支配收入45996元,增长8.4%,人均消费支出27355元,增长7.2%;农村居民人均可支配收入22287元,增长10.5%,人均消费支出12864元,增长12.2%。

人口继续均衡发展。全县出生人数 3765 人,出生率为 6.57‰;死亡人数 3473 人,死亡率为 6.06‰,人口自然增长率为 0.51‰。

年末全县户籍人口总户数 215631 户,总人口 572476 人,其中男性 290691 人,女性 281785 人。

注:

1. 本公报所列各项数字均为统计快报数或初步统计数。

2. 全县生产总值、各产业增加值总量按现价计算,增长速度按不变价格计算。

3. 规模以上工业企业为年主营业务收入 2000 万元及以上企业。

4. 规模以上服务业企业包括:(1)年营业收入 2000 万元以上的行业:交通运输、仓储和邮政业,信息传输、软件和信息技术服务业,水利、环境和公共设施管理业,卫生等;(2)年营业收入 1000 万元以上的行业:租赁和商务服务业,科学研究和技术服务业,教育;物业管理、房地产中介服务、房地产租赁经营和其他房地产业等;(3)年营业收入 500 万元以上的行业:居民服务、修理和其他服务业,文化、体育和娱乐业,社会工作等。

5. 限额以上批发业企业指年主营业务收入 2000 万元及以上的批发业企业,限额以上零售业企业指年主营业务收入 500 万元及以上的零售业企业,限额以上住宿和餐饮业企业指年主营业务收入 200 万元及以上的住宿和餐饮业企业。

6. 资质内建筑企业是指具有总承包和专业承包的建筑企业(含劳务分包企业)。

7. 固定资产投资包括城镇和农村各种登记注册类型的企业、事业、行政单位以及城镇个体户计划总投资 500 万元及以上的建设项目投资,全部房地产开发经营业法人单位开发项目投资。

1

ZONG HE

綜合

行 政 区 划 情 况

项 目	行政区划代码	街道办事处 (个)	镇 (个)	居民委员会 (个)	村民委员会 (个)	自 然 村 (个)	土地面积 (公顷)
沂 源 县	370323000	2	10	41	445	1018	163579
历 山 街 道	370323001	1		34	6	6	5009
南 麻 街 道	370323002	1		7	47	49	12214
鲁 村 镇	370323102		1		67	117	20216
东 里 镇	370323103		1		48	108	13225
悦 庄 镇	370323104		1		55	117	16562
西 里 镇	370323105		1		44	141	12615
大 张 庄 镇	370323106		1		44	132	19291
中 庄 镇	370323107		1		26	81	10686
张 家 坡 镇	370323108		1		24	54	9322
燕 崖 镇	370323109		1		33	106	12591
石 桥 镇	370323110		1		18	50	11210
南 鲁 山 镇	370323111		1		33	57	20637

主 要 社 会 经

	计量单位	2021 年	2020 年	2019 年	2018 年	2017 年	2016 年	2015 年	2014 年	2013 年
人口密度	人/平方公里	350	351	352	352	352	349	346	346	345
人均耕地面积	亩	0.47	0.79	0.77	0.64	0.64	0.78	0.81	0.37	0.37
人均地区生产总值	元	61255	52053	49862	48005	46569	42393	38850	35685	32567
人均农业总产值	元	13486	11912	11299	10998	10741	10736	10263	9816	9407
人均肉类总产量	公斤	54	50	56	42	47	43	47	64	67
居民人均可支配收入	元	33390	30637	29399	27203	25071	22985	21187		
城镇居民人均可支配收入	元	45996	42446	41288	38624	35943	33036	30552	28081	25996
农村居民人均可支配收入	元	22287	20172	19128	17517	16222	14788	13536	12362	11037
人均储蓄存款余额	元	49629	42725	35786	31614	28577	26247	23291	20410	17777
平均人口(户籍)	万人	57.32	57.47	57.57	57.56	57.34	56.95	56.64	56.45	56.3

备注:1. 人均地区生产总值根据第四次经济普查修订的 GDP 数据和第七次全国人口普查修订后的我县常住人口数据计算得出;

济 平 均 指 标

2012 年	2011 年	2010 年	2009 年	2008 年	2007 年	2006 年	2005 年	2004 年	2003 年	2002 年	2001 年	2000 年
344	345	345	345	344	342	341	340	340	339	339	338	338
0.37	0.36	0.37	0.38	0.38	0.39	0.38	0.41	0.50	0.53	0.6	0.72	0.79
29363	27802											
8605	7836	6847	5894	5431	4421	3596	3291	3148	2168	2067	1988	1852
66	65	63	55.2	56	81	67	84	83	59	54	51	47
22617	19651	17199	15230	13475	11462	9432	8316	7247	6413	5831		
9765	8523	6880	5804	5160	4463	3818	3402	2974	2586	2390	2238	2072
15549	12902	11216	10279	8513	7313	6287	5367	4410	4011	3492	3031	2844
56.4	56.5	56.4	56.3	56.1	55.9	55.7	55.6	55.5	55.4	55.4	55.3	55.2

2. 居民人均可支配收入、城镇居民人均可支配收入、农村居民人均可支配收入等指标均统一到城乡住户调查一体化新口径，2015 年之前的数据均作相应调整。

2021 年地区生产总值构成

单位:万元

	2 0 2 1 年		
	增 加 值 (现价)	不变价增速 (%)	现价比重 (%)
地区生产总值	3155250	12.09	100.00
农林牧渔业	436978	6.84	13.85
工 业	1176945	18.42	37.30
建 筑 业	132382	13.98	4.20
批发和零售业	310529	11.75	9.84
交通运输、仓储和邮政业	84250	3.43	2.67
住宿和餐饮业	46536	12.33	1.47
金 融 业	135779	7.43	4.30
房地产业	142957	5.09	4.53
其他服务业	688894	9.18	21.83
营利性服务业	266803	17.14	8.46
非营利性服务业	422091	4.64	13.38
第一产业	432943	6.82	13.72
第二产业	1308056	17.98	41.46
第三产业	1414251	8.87	44.82

备注:以上数据为根据第四次经济普查初步修订的数据。

2010 - 2021 年地区生产总值

单位:万元

年 份	地区生产总值			人均地区 生产总值 (元)	
	第一产业	第二产业	第三产业		
2 0 1 0	1282887	199195	574374	509318	
2 0 1 1	1525648	227254	721038	577356	27802
2 0 1 2	1604691	246724	737198	620769	29363
2 0 1 3	1761869	279416	777336	705117	32567
2 0 1 4	1905599	293595	838629	773375	35685
2 0 1 5	2055157	300636	877594	876927	38850
2 0 1 6	2236227	366008	934531	935688	42393
2 0 1 7	2458830	346685	1054706	1057439	46569
2 0 1 8	2522671	360969	1055887	1105815	48005
2 0 1 9	2602798	367375	1066436	1168987	49862
2 0 2 0	2685324	385324	1037157	1262843	51830
2 0 2 1	3155250	432943	1308056	1414251	61255

备注:地区生产总值数据为根据第四次经济普查初步修订后的数据。

人均地区生产总值为根据第四次经济普查及第七次人口普查初步修订后数据

2010 – 2021 年地区生产总值构成

单位：%

年 份	地区生产总值	第一产业	第二产业	第三产业
2 0 1 0	100	15.53	44.77	39.70
2 0 1 1	100	14.90	47.26	37.84
2 0 1 2	100	15.38	45.94	38.68
2 0 1 3	100	15.86	44.12	40.02
2 0 1 4	100	15.41	44.01	40.58
2 0 1 5	100	14.63	42.70	42.67
2 0 1 6	100	16.37	41.79	41.84
2 0 1 7	100	14.10	42.89	43.01
2 0 1 8	100	14.31	41.86	43.83
2 0 1 9	100	14.12	40.97	44.91
2 0 2 0	100	14.35	38.62	47.03
2 0 2 1	100	13.72	41.46	44.82

备注：以上数据为根据第四次经济普查初步修订后的数据。

2010 - 2021 年地区生产总值环比指数

单位：%

年 份	地区生产总值	第一产业	第二产业	第三产业
2 0 1 0	10.3	3.2	12.5	9.8
2 0 1 1	10.8	4.9	14.6	8.7
2 0 1 2	10.0	5.6	11.1	10.4
2 0 1 3	8.9	3.8	12.1	6.8
2 0 1 4	7.9	4.7	8.4	8.4
2 0 1 5	7.7	4.4	8.9	7.2
2 0 1 6	6.7	4.9	6.7	7.3
2 0 1 7	7.9	4.7	6.6	10.3
2 0 1 8	7.7	3.7	10.0	6.8
2 0 1 9	5.0	2.3	2.3	8.4
2 0 2 0	4.1	3.0	4.8	3.8
2 0 2 1	12.1	6.8	18.0	8.9

备注：以上数据为根据第四次经济普查初步修订后的数据。

全县社会经济基本情况_(一)

项 目	计 量 单 位	合 计
一、基本情况		
行政区域面积	平方公里	1636
镇	个	10
街道办事处	个	2
二、人口与就业		
户籍户数	户	215631
户籍人口	人	572476
三、综合经济		
(一)地区生产总值	万元	3155250
第一产业增加值	万元	432943
第二产业增加值	万元	1308056
第三产业增加值	万元	1414251
(二)财政、金融		
一般公共预算收入	万元	216067
一般公共预算支出	万元	448503
年末金融机构各项存款余额	万元	3809700
其中:住户储蓄存款余额	万元	2844639
年末金融机构各项贷款余额	万元	2823979

全县社会经济基本情况(二)

项 目	计 量 单 位	合 计
四、农 业		
(一)生产条件		
耕地面积	公顷	18043
设施农业种植占地面积	公顷	1537.3
设施林业经营占地面积	公顷	3.3
设施畜牧养殖占地面积	公顷	66
耕地灌溉面积	公顷	14590
高标准农田面积	公顷	16093
(二)农作物播种面积	公顷	18827
粮食作物播种面积	公顷	9343
其中:小 麦	公顷	322.4
玉 米	公顷	7483.3
大 豆	公顷	268
油料播种面积	公顷	3327.5
棉花播种面积	公顷	184.7
蔬菜播种面积	公顷	4399.1
(三)农产品产量		
粮食总产量	吨	35242

全县社会经济基本情况_(三)

项 目	计 量 单 位	合 计
其中:小 麦	吨	1768
玉 米	吨	25386
大 豆	吨	850
油料产量	吨	12241
棉花产量	吨	271
园林水果产量	吨	858295
肉类总产量	吨	31422
其中:猪 肉	吨	6446
牛 肉	吨	3100
羊 肉	吨	4038
禽 肉	吨	16459
禽蛋产量	吨	20880
蔬菜产量	吨	258722
奶类产量	吨	300
水产品产量	吨	835
 (四)农产品质量		
“两品一标”农产品	个	64
“两品一标”农产品基地面积	公顷	33488

全县社会经济基本情况_(四)

项 目	计 量 单 位	合 计
五、工 业		
规模以上工业企业	个	95
规模以上工业营业收入	万元	2500532
六、交通、通讯		
公路里程	公里	2139
固定电话用户	户	48316
移动电话用户	户	458118
联网宽带接入用户	户	199231
七、贸易、外经		
社会消费品零售总额	万元	1318303
其中：限额以上消费品零售额	万元	42540
出口总额	亿元	48.6
八、固定资产投资		
固定资产投资	万元	935103
房地产开发投资	万元	147321
九、教育、科技、文化、卫生		
普通中学	所	21

全县社会经济基本情况_(五)

项 目	计 量 单 位	合 计
小 学 校	所	41
普通中学专任教师	人	3419
小学专任教师	人	1796
普通中学在校学生	人	28074
小学在校学生	人	21916
全年专利授权	件	59
公共图书馆图书藏量	千册	425
剧场、影剧院	个	0
医疗卫生机构床位	床	2781
医疗卫生机构技术人员	人	3680
十、居民生活		
居民人均可支配收入	元	33390
城镇居民人均可支配收入	元	45996
农村居民人均可支配收入	元	22287
农村居民人均消费支出	元	12864
农村居民每百户年末家用汽车拥有量	辆	

全县社会经济基本情况_(六)

项 目	计 量 单 位	合 计
十一、社会保障		
提供住宿的社会工作机构	个	6
提供住宿的社会工作机构床位	床	525
城镇职工基本养老保险参保人数	人	121501
城乡居民基本养老保险参保人数	人	281307
基本医疗保险参保人数	人	518926
其中:城乡居民基本医疗保险参保人数	人	427543
失业保险参保人数	人	66532
城镇居民最低生活保障人数	人	500
农村居民最低生活保障人数	人	22731
十二、附记指标		
森林面积	公顷	39228.8
自然保护区面积	公顷	3266
污水处理厂	座	
垃圾处理站	个	
畜禽粪污综合利用率	%	90
农田灌溉水有效利用系数	%	65
农村义务教育专任教师本科及以上学历比例	%	95.3

建 制 镇、 街

乡 镇 名 称	1、行政区域面积 (公顷)	2、居民委员会 (社区)个数 (个)	3、村民委员会个数 (个)	4、通公共交通的村 (个)
历 山 街 道	5009	34	6	6
南 麻 街 道	12214	7	47	47
鲁 村 镇	20216		67	67
东 里 镇	13225		48	48
悦 庄 镇	16563		55	55
西 里 镇	12615		44	44
大 张 庄 镇	19291		44	44
中 庄 镇	10686		26	26
张 家 坡 镇	9322		24	24
燕 崖 镇	12591		33	33
石 桥 镇	11210		18	18
南 鲁 山 镇	20637		33	33

道 基 本 情 况_(一)

5、通宽带互 联网的村 (个)	6、通有线电 视的村个数 (个)	7、通自来水 的村个数 (个)	8、生活垃圾 全部集中 处理的村 (个)	9、生活污水 全部集中 处理的村 (个)	10、户籍户数 (户)
6	6	6	6	6	39038
47	47	47	47	2	22589
67	67	67	67		25673
48	48	45	48		18966
55	55	55	55		22153
44	44	44	44	9	17057
44	44	44	44	8	14677
26	26	26	26		10459
24	24	24	24	24	8928
33	33	33	33	5	11803
18	18	18	18		10622
33	33	33	33	3	13666

建 制 镇、 街

乡 镇 名 称	11、户籍人口 (人)	12、耕地面积 (公顷)	13、耕 地 灌溉面积	14、农业技术 服务机构个数 (个)
历 山 街 道	89769	570	330	5
南 麻 街 道	57927	1429	1050	7
鲁 村 镇	69042	5307	3153	1
东 里 镇	53547	5260	2840	4
悦 庄 镇	60898	3272	1899	4
西 里 镇	47945	2781	1536	1
大 张 庄 镇	39371	4418	2480	1
中 庄 镇	30297	2541	2438	1
张 家 坡 镇	27025	2117	1385	1
燕 崖 镇	30092	1376	1376	1
石 桥 镇	31345	2135	803	1
南 鲁 山 镇	35218	3318	2908	1

道 基 本 情 况(二)

15、农业技术服务机构从业人员数 (人)	16、农业企业 (个)	17、家庭农场 (个)	18、农民专业合作社 (个)	19、农民合作社成员数 (户)	20、一般公共预算收入 (万元)
30	7	8	15	2086	44033
73	4	20	12	380	20292
25	7	48	179	1560	5002
33			5	257	17301
16	29	32	93	1531	28536
2	1	9	15	266	3412
5	7	58	28	950	2520
5	3	208	126	1475	2457
4	15	24	4	156	1395
2	2	2	12	234	3482
3	2	38	53	1768	3518
3	18	14	64	1981	3402

建 制 镇、 街

乡 镇 名 称	21、一般公共预算支出(数值型) (万元)	22、资产总额 (万元)	23、债务总额 (万元)	24、工业企业单位数 (个)
历 山 街 道	44033	3336	3336	389
南 麻 街 道	4628	43711	1568	167
鲁 村 镇	5002	5560	5903	108
东 里 镇	14030	17993	2735	38
悦 庄 镇	28536	24066	529	124
西 里 镇	3412	3618		38
大 张 庄 镇	2520	192	192	22
中 庄 镇	2782	434	318	12
张 家 坡 镇	1395	2090	1319	44
燕 崖 镇	3482	966	870	12
石 桥 镇	3518	5950	4320	62
南 鲁 山 镇	3402	1882	1366	168

道 基 本 情 况_(三)

25、规模以上工业企业个数 (个)	26、建筑业企业单位数 (个)	27、住宿餐饮业企业个数 (个)	28、商品交易市场 (个)	29、营业面积50平方米以上的综合商店或超市个数 (个)	30、幼儿园、托儿所个数 (个)
19	27	63	8	85	22
15	9	7	1	80	11
8	4	8		102	3
4	10	6		123	6
24	8	5	2	58	10
4	10	11		125	12
3	1			97	3
1	2	5	1	110	5
2	6	6	5	65	3
2	6	4		98	2
10				45	3
3	6	3		96	3

建 制 镇、 街

乡 镇 名 称	31、小学校个数 (所)	32、小学专 任教师数 (人)	33、小学在 校学生数 (人)	34、图书馆 (个)
历 山 街 道	3	315	4220	2
南 麻 街 道	4	188	2971	1
鲁 村 镇	3	158	659	
东 里 镇	5	172	1167	
悦 庄 镇	7	194	1698	1
西 里 镇	5	121	1106	
大 张 庄 镇	3	92	547	
中 庄 镇	4	95	560	
张 家 坡 镇	3	76	541	
燕 崖 镇	2	88	495	
石 桥 镇	3	91	700	
南 鲁 山 镇	4	110	501	1

道 基 本 情 况_(四)

35、剧场、影 剧院个数 (个)	36、体 育 场馆个数 (个)	37、医疗卫 生机构个数 (个)	38、医疗卫生 机构床位数 (张)	39、执业(助 理)医师数 (人)	40、兽医(防疫) 技术人员数 (人)
4		130	1200	647	
1	2	47	60	49	2
		107	318	55	30
		58	260	67	30
		80	236	53	4
		49	50	28	
		52	150	71	7
		49	124	44	29
		32	58	41	4
		49	50	32	17
		39	120	60	17
		48	155	58	10

建 制 镇、 街

乡 镇 名 称	41、提供住宿的 社会工作机构 (个)	42、本级政府创 办的养老机构 (个)	43、提供住宿的社 会工作机构床位 (张)	44、城乡居民 基本养老保 险参保人数 (人)
历 山 街 道	6		226	17152
南 麻 街 道	3	1	210	31174
鲁 村 镇	1	1	191	36538
东 里 镇	1	1	30	29578
悦 庄 镇	1	1	30	33789
西 里 镇	1	1	80	31207
大 张 庄 镇				12783
中 庄 镇	2		20	19566
张 家 坡 镇	1		10	15580
燕 崖 镇				8733
石 桥 镇	5		80	18816
南 鲁 山 镇				19028

道 基 本 情 况_(五)

45、城乡居民基本医疗保险参保人数(人)	46、城乡居民最低生活保障人数(人)	47、自来水用户(户)	48、管道燃气用户(户)	49、金融机构网点数(个)	50、公园及休闲健身广场个数(个)
38306	739	49500	20156	20	5
31640	1455	21640	18750	6	2
46237	3401	22567		5	
34801	1972	10673	1159	7	
59220	2578	20670	106	5	5
36503	2895	14086		5	
25232	2251	14677		3	
22354	1275	8539		3	
18953	924	5516		3	
20263	1111	9959		3	
25980	2091	7963	246	3	1
25018	1638	9861		6	1

主要统计指标解释

国内生产总值(GDP) 指一个国家(或地区)所有常住单位在一定时期内生产活动的最终成果。根据《国家统计局关于改进和规范地区GDP核算的通知》(国统字[2004]4号)将地区GDP的中文名称改为“地区生产总值”。

国内生产总值有三种表现形态,即价值形态、收入形态和产品形态。

从价值形态看,它是所有常住单位在一定时期内生产的全部货物和服务价值超过同期中间投入的全部非固定资产货物和服务价值的差额,即所有常住单位的增加值之和;

从收入形态看,它是所有常住单位在一定时期内创造并分配给常住单位和非常住单位的初次收入分配之和;

从产品形态看,它是所有常住单位在一定时期内最终使用的货物和服务价值与货物和服务净出口价值之和。

在实际核算中,国内生产总值有三种计算方法,即生产法、收入法和支出法。三种方法分别从不同的方面反映国内生产总值及其构成。

①**生产法** 是从生产过程中生产的货物和服务总产品价值入手,剔除生产过程中投入的中间产品的价值,得到增加价值的一种方法,公式为:

增加值 = 总产出 - 中间投入

总产出 是一定时期内一个国家(或地区)常住单位生产的所有货物和服务的价值。既包括新增价值,也包括转移价值。

中间投入 是常住单位在生产或提供货物与服务过程中,消耗和使用的所有非固定资产货物和服务的价值。中间投入也称为中间消耗。

增加值 是指常住单位生产过程创造的新增价值和固定资产的转移价值。按生产法计算它等于总产出减去中间投入。

②**收入法** 收入法也称分配法,按收入法计算国内生产总值是从生产过程创造收入的角度,对常住单位的生产活动成果进行核算。按照这种计算方法,增加值由劳动者报酬、生产税净额、固定资产折旧和营业盈余四个部分组成。

用公式表示为:

增加值 = 劳动者报酬 + 生产税净额 + 固定资产折旧 + 营业盈余

国民经济各部门的增加值之和等于国内生产总值。

劳动者报酬 指劳动者因从事生产活动所获得的全部报酬。它包括劳动者获得的各种形式工资、奖金和津贴,既包括货币形式的,也包括实物形式的,它还包括劳动者所享受的公费医疗和医疗卫生费、上下班交通补贴和单位直接支付的社会保险费等。

生产税净额 生产税减生产补贴后的差额。

生产税 指政府对生产单位生产、销售和从事经营活动以及因从事生产活动使用某些生产要素,如固定资产、土地、劳动力所征收的各种税、附加费和规费。具体包括销售税金及附加、增值税、管理费中开支的各种税、应缴纳的养路费、排污费和水电费附加、烟酒专卖上缴政府的专项收入等。

生产补贴 与生产税相反,是政府对生产单位的单方面收入转移,因此视为负生产税处理,包括政策亏损补贴、粮食系统价格补贴、外贸企业出口退税收入等。

固定资产折旧 指一定时期内为弥补固定资产损耗按照核定的固定资产折旧率提取的固定资产折旧,或按国民经济核算统一规定的折旧率虚拟计算的固定资产折旧。它反映了固定资产在当期生产中的转移价值。各种类型企业和企业化管理的事业单位的固定资产折旧指实际计提并计入成本费用中的折旧费;不计提折旧的单位,如政府机关、非企业化管理的事业单位和居民住房的固定资产折旧则是按照统一规定的折旧率和固定资产原值计算的虚拟折旧。

营业盈余 是指常住单位创造的增加值扣除劳动者报酬、生产税净额和固定资产折旧后的余额。它相当于企业的营业利润加上生产补贴,但要扣除从利润中开支的工资和福利等。

③**支出法** 支出法是从最终使用角度来反映国内生产总值最终去向的一种方法。最终使用包括货物和服务的最终消费支出、资本形成总额、货物和服务净出口三部分。

最终消费 指常住单位在一定时期内对于货物和服务的全部最终消费支出,也就是常住单位为满足物质、文化和精神生活的需要,从本国经济领土和国外购买的货物和服务的支出;不包括非常住单位在本国经济领土内的消费支出。最终消费分为居民消费和政府消费。

居民消费 指常住住户对货物和服务的全部最终消费支出。居民消费按市场价格计算,即按居民支付的购买者价格计算。购买者价格是购买者取得货物所支付的价值,包括购买者支付的运输和商业费用。

居民消费除了直接以货币形式购买货物和服务的消费之外,还包括以其他方式获得的货物和服务的消费支出,即所谓的虚拟消费支出。居民虚拟消费支出包括以下几种类型:单位以实物报酬及实物转移的形式提供给劳动者的货物和服务;住户生产并由本住户消费的货物和服务,其中的服务仅指住户的自有住房服务;金融机构提供的金融媒介服务;保险公司提供的保险服务。

政府消费 指政府部门为全社会提供公共服务的消费支出和免费或以较低价格向住户提供的货物和服务的净支出。前者等于政府服务的产出价值减去政府单位所获得的经营收入的价值,政府服务的产出价值等于它的经常性业务支出加上固定资产折旧;后者等于政府部门免费或以较低价格向住户提供的货物和服务的市场价值减去向住户收取的价值。

资本形成总额 指常住单位在一定时期内获得减去处置的固定资产和存货的净额,包括固定资本形成总额和存货增加两部分。

固定资本形成总额 指常住单位购置、转入和自产自用的固定资产价值,扣除销售和转出的价值,包括有形固定资产形成总额和无形固定资产形成总额。有形固定资产形成总额包括一定时期内完成的建筑工程、安装工程和设备工器具购置(减处置)价值,商品房销售增值,土地改良形成的固定资产,新增役、种、奶、毛、娱乐用牲畜和新增经济林木价值。无形固定资产形成总额包括矿藏勘探、计算机软件、娱乐和文学艺术品原件等获得减处置的价值。

存货增加 指常住单位存货实物量变动的市场价值,即期末价值减期初价值的差额。存货增加可以是正值,也可以是负值;正值表示存货上升,负值表示存货下降。它包括生产单位购进的原材料、燃料和储备物资等存货,以及生产单位生产的产成品、在制品等存货等。

货物和服务净出口 指货物和服务出口减货物和服务进口的差额。出口包括常住单位向非常住单位出售或无偿转让的各种货物和服务的价值;进口包括常住单位从非常住单位购买或无偿得到的各种货物和服务的价值。由于服务活动的提供与使用同时发生,因此服务的进出口业务并不发生出入境现象,一般把常住单位从辖区外得到的服务作为进口,非常住单位从本辖区内得到的服务作为出口。货物的出口和进口都按离岸价格计算。

三次产业 是根据社会生产活动历史发展的顺序对产业结构的划分,产品直接取自自然界的部门称为第一产业,对初级产品进行再加工的部门称为第二产业,为生产和消费提供各种服务的部门称为第三产业。它是世界上较为通用的产业结构分类,但各国的划分不尽一致。

根据国家统计局《三次产业划分规定》(国统字[2012]108号),目前我国的三次产业划分是:

第一产业是指农、林、牧、渔业(不含农、林、牧、渔服务业)。

第二产业是指采矿业(不含开采辅助活动),制造业(不含金属制品、机械和设备修理业),电力、热力、燃气及水生产和供应业,建筑业。

第三产业即服务业,是指除第一产业、第二产业以外的其他行业。第三产业包括:批发和零售业,交通运输、仓储和邮政业,住宿和餐饮业,信息传输、软件和信息技术服务业,金融业,房地产业,租赁和商务服务业,科学研究和技术服务业,水利、环境和公共设施管理业,居民服务、修理和其他服务业,教育,卫生和社会工作,文化、体育和娱乐业,公共管理、社会保障和社会组织,国际组织,以及农、林、牧、渔业中的农、林、牧、渔服务业,采矿业中的开采辅助活动,制造业中的金属制品、机械和设备修理业。

当年价格 指报告期的实际价格,如工业品的出厂价格,农产品的收购价格,商业的零售价格等。按当年价格计算,是指一些以货币表现的物量指标,如工农业总产值、国内生产总值等,按照当年的实际价格来计算总量。使用当年价格计算的数字,是为了使国民经济各项指标互相衔接,便于考察当年社会经济效益,便于对生产流通、生产和分配、生产和消费进行经济核算和综合平衡。

按当年价格计算的价值指标,在不同年份之间进行对比时,因为包含有各年间价格变动的因素,不能确切地反映实物量的增减变动。必须消除价格变动因素后,才能真实反映经济发展动态。因此,在计算增长速度时都使用按可比价格计算的数字。

可比价格 指计算各种总量指标所采用的扣除了价格变动因素的价格,可进行不同时期总量指标的对比。按可比价格计算总量指标有两种方法:一种是直接用产品产量乘某一年的不变价格计算;另一种是用价格指数进行换算。

农 业

农林牧渔业总产值^(一)

单位:万元

项 目	按现行价格计算
农林牧渔业总产值	773001
一、农业产值	581621
(一) 谷物及其他作物	34567
1、谷 物	9842
其中:小 麦	428
玉 米	6600
2、薯 类	4220
3、油 料	8084
其中:花 生	8084
4、豆 类	727
其中:大 豆	534
5、棉 花	808
6、烟 草	6582
7、其他农作物	4304
(二) 蔬菜、食用菌及花卉盆景园艺产品	158527
1、蔬菜(含菜用瓜)	120477
2、食 用 菌	7477
3、花 卉	27818
4、盆景园艺	2755
(三) 水果、坚果、茶、饮料和香料	384957
1、水 果	377369
其中:苹 果	181882
梨	4112
2、坚 果	5108
核 桃	3101
板 粟	1752
3、茶及饮料原料	72

农林牧渔业总产值_(二)

单位:万元

项 目	按现行价格计算
4、香料原料	2408
花 椒	2408
(四)中草药材	3570
二、林业产值	62864
(一)林木的培育和种植	26233
1、育苗育种	4059
2、造 林	2080
3、森林抚育	20094
(二)林木采运	30774
(三)林 产 品	5857
三、牧业产值	116786
(一)牲畜饲养	47403
1、牛的饲养	16571
2、羊的饲养	30653
3、奶 产 品	179
(二)猪的饲养	25056
(三)家禽饲养	36703
1、肉 禽	16639
2、禽 蛋	20064
(四)狩猎和捕捉动物	1240
(五)其他畜牧业	6384
其中:蚕 茧	248
兔	4664
四、渔业产值	2261
淡水产品	2261
鱼 类	2261
五、农林牧渔服务业	9469

农林牧渔业增加值

单位:万元

指标名称	一、总产值	二、中间消耗	1. 物质消耗	2. 生产 服务支出	三、增加值
农林牧渔业	773001	336023	245770	90253	436978
1. 农 业	581621	238736	172874	65862	342885
2. 林 业	62864	18408	14946	3462	44456
3. 牧 业	116786	72432	54034	18398	44354
4. 渔 业	2261	1013	585	428	1248
5. 农林牧渔服务业	9469	5434	3331	2103	4035

农 业 生

项 目	一、乡 村 人 口 与			
	乡 村 户 数	乡 村 人 口 数	1、男	2、女
沂 源 县	163650	461554	231439	230115
历 山 街 道	3809	10994	5384	5610
南 麻 街 道	15453	42868	20727	22141
鲁 村 镇	18962	56886	27751	29135
东 里 镇	19408	53567	26202	27365
悦 庄 镇	21404	59709	29378	30331
西 里 镇	15913	43564	22961	20603
大 张 庄 镇	14605	39252	20019	19233
中 庄 镇	10509	30452	15480	14972
张 家 坡 镇	8782	27847	14291	13556
燕 崖 镇	11510	29746	15479	14267
石 桥 镇	10571	31174	15667	15507
南 鲁 山 镇	12724	35495	18100	17395

产 条 件_(一)

从 业 人 员(户、人)		从 业 人 员(户、人)		从 业 人 员(户、人)			
乡村劳动 力资源数	1、男	2、女	乡村从业 人 员 数	1、男	#从 事 农业人员	2、女	#从 事 农业人员
	291983	149999		141984	261561	134936	84443
8181	4031	4150	7827	4015	790	3812	1265
26618	13688	12930	21697	11252	7182	10445	7643
30523	14138	16385	27354	14258	7229	13096	6746
36404	18507	17897	33800	17552	9191	16248	7405
46577	22623	23954	44909	22394	6259	22515	10547
26110	13895	12215	20961	7287	6108	13674	11927
22765	11836	10929	20409	10609	10292	9800	9605
18140	9087	9053	15129	8396	8396	6733	6733
12704	8595	4109	12388	8426	4010	3962	1886
18009	9311	8698	16825	9301	8912	7524	7204
20394	10530	9864	19698	10155	6139	9543	4139
25558	13758	11800	20564	11291	9935	9273	8994

农 业 生

项 目	二、农 业 主 要		
	农 用 化		
	(1)化肥实 物量合计	氮 肥	磷 肥
沂 源 县	49906733	14932506	4807182
历 山 街 道	471895	213921	2523
南 麻 街 道	3826386	1367013	296872
鲁 村 镇	3006548	968521	466321
东 里 镇	5859271	2607063	714434
悦 庄 镇	2052187	730242	13395
西 里 镇	7917120	2023245	631122
大 张 庄 镇	5068900	2382385	709643
中 庄 镇	2492900	498580	
张 家 坡 镇	5864827	2360888	1002699
燕 崖 镇	4653113	28375	9334
石 桥 镇	4189290	1217865	808151
南 鲁 山 镇	4504296	534408	152688

产

条

件(二)

物 资 消 耗(公斤、亩、千瓦时)				
肥 施	用 量			
		(2)化肥折		
钾 肥	复 合 肥	纯量合计	氮 肥	磷 肥
3934987	26232058	16032933	4218147	1188402
26340	229111	143077	47310	358
668088	1494413	1165459	347218	61158
372261	1199445	1251045	435835	186528
535794	2001980	1884674	642978	121789
119418	1189132	657409	160650	2005
556514	4706239	3562714	910460	284007
653888	1322984	1414228	523258	143543
	1994320	694867	159007	
600286	1900954	1831190	738321	313348
11377	4604027	1454101	8868	2918
161989	2001285	45715	19788	10145
229032	3588168	1928454	224454	62603

农 业 生

项 目	二、农 业 主 要		
	农 用 化 肥 施 用 量		农 用 塑 料
	(2)化 肥 折 纯 量 合 计		
	钾 肥	复 合 肥	薄 膜 使 用 量
沂 源 县	1153301	9473083	798255
历 山 街 道	4169	91240	11173
南 麻 街 道	156333	600750	18135
鲁 村 镇	148904	479778	372069
东 里 镇	121609	998298	14767
悦 庄 镇	19106	475648	53739
西 里 镇	250437	2117810	52669
大 张 庄 镇	156975	590452	34933
中 庄 镇		535860	37205
张 家 坡 镇	187589	591932	36882
燕 崖 镇	3555	1438760	63392
石 桥 镇	6139	9643	66378
南 鲁 山 镇	98485	1542912	36913

产

条

件(三)

物	资	消	耗(公斤、亩、千瓦时)	
#地膜使用量	地膜覆盖面积	农用柴油使用量	农药使用量	农村用电量
338144	94222	2560282	939013	131044677
9957	2991	27854	11179	5713798
9337	3360	308366	50485	10170105
148827	39165	185881	24616	5193331
12050	3205	289531	214876	16083467
44788	13451	113449	56726	31249840
2478	635	196964	107317	12007983
28806	8328	219806	21982	4670988
90	25	570430	124705	6859994
22834	6009	182668	132081	7587648
1602	399	51355	76610	15615652
24473	6772	324534	79996	10993699
32902	9882	89444	38440	4898172

经 济 作 物

乡 镇	经济作物 播种面积	一、油 料		
		播 种 面 积	总 产 量	单 产
沂 源 县	142249	49913	12240523	245.2
历 山 街 道	2438	237	55007	232.1
南 麻 街 道	8640	2395	610852	255.1
鲁 村 镇	26969	14207	3494922	246
东 里 镇	5483	3066	782485	255.2
悦 庄 镇	43776	5950	1493450	251
西 里 镇	3317	635	156210	246
大 张 庄 镇	19193	12245	2938800	240
中 庄 镇	2752			
张 家 坡 镇	4794	2117	535175	252.8
燕 崖 镇	2087	935	219725	235
石 桥 镇	9874	4482	1006457	224.6
南 鲁 山 镇	12926	3644	947440	260

生 产 情 况_(一)

计量单位：亩、公斤、公斤/亩

花 生			二、棉 花		
播种面积	总 产 量	单 产	播种面积	总 产 量	单 产
49913	12240523	245.2	2771	270715	97.7
237	55007	232.1	21	1939	92.3
2395	610852	255.1	543	51585	95
14207	3494922	246	1486	146083	98.3
3066	782485	255.2	42	4087	97.3
5950	1493450	251	281	27538	98
635	156210	246			
12245	2938800	240	201	18090	90
2117	535175	252.8			
935	219725	235			
4482	1006457	224.6	127	14635	115.2
3644	947440	260	70	6758	96.5

经 济 作 物

乡 镇	三、烟 叶			#烤 烟		
	播 种 面 积	总 产 量	单 产	播 种 面 积	总 产 量	单 产
沂 源 县	3023	493838	163.4	3023	493838	163.4
历 山 街 道						
南 麻 街 道						
鲁 村 镇	989	163466	165.3	989	163466	165.3
东 里 镇						
悦 庄 镇	30	4950	165	30	4950	165
西 里 镇						
大 张 庄 镇	210	33600	160	210	33600	160
中 庄 镇						
张 家 坡 镇						
燕 崖 镇	145	21460	148	145	21460	148
石 桥 镇	37	5994	162	37	5994	162
南 鲁 山 镇	1612	264368	164	1612	264368	164

生 产 情 况(二)

计量单位:亩、公斤、公斤/亩

四、中 草 药材面积	#金 银 花			#丹 参		
	播种面积	总 产 量	单 产	播种面积	总 产 量	单 产
17412	40	1590	39.8	11574	3383210	292.3
120				120	35215	293.5
3816	40	1590	39.8	3290	937650	285
405				405	120690	298
6350				3202	883752	276
1672				1672	585200	350
2188				2188	620500	283.6
2861				697	200203	287.2

经 济 作 物

乡 镇	#黄 芩			五、蔬 菜 及 食	
	播 种 面 积	总 产 量	单 产	播 种 面 积	总 产 量
沂 源 县	195	65325	335	65986	258721994
历 山 街 道				2090	7056125
南 麻 街 道				5437	21317444
鲁 村 镇	195	65325	335	6151	23820782
东 里 镇				1733	6710803
悦 庄 镇				30745	129232726
西 里 镇				2257	8622620
大 张 庄 镇				4759	17103340
中 庄 镇				2160	6812870
张 家 坡 镇				2650	8305840
燕 崖 镇				956	3098529
石 桥 镇				2805	9850155
南 鲁 山 镇				4243	16790760

生 产 情 况(三)

计量单位:亩、公斤、公斤/亩

用 菌	六、瓜 果 类			(1)西 瓜		
	播 种 面 积	总 产 量	单 产	播 种 面 积	总 产 量	单 产
3920.9	3144	8744715	2781.4	605	2639645	4363
3376.1	90	217112	2412.4	49	106860	2180.8
3920.8	145	340144	2345.8	2	4200	2100
3872.7	320	1053865	3293.3	118	464725	3938.3
3872.4	237	418395	1765.4			
4203.4	420	1760192	4190.9	267	1486862	5568.8
3820.4	425	1133900	2668			
3593.9	106	273638	2581.5	14	40700	2907.1
3154.1	592	1361600	2300			
3134.3	27	62140	2301.5			
3241.1	51	111695	2190.1			
3511.6	235	520520	2215			
3957.3	496	1491514	3007.1	155	536298	3460

经 济 作 物

乡 镇	(2)香瓜(甜瓜)			(3)草 莓		
	播种面积	总 产 量	单 产	播种面积	总 产 量	单 产
沂 源 县	60	133760	2229.3	2431	5842410	2403.3
历 山 街 道	5	10510	2102	36	99742	2770.6
南 麻 街 道				143	335944	2349.3
鲁 村 镇	16	15000	937.5	186	574140	3086.8
东 里 镇				237	418395	1765.4
悦 庄 镇				153	273330	1786.5
西 里 镇				425	1133900	2668
大 张 庄 镇	2	4600	2300	42	99438	2367.6
中 庄 镇				592	1361600	2300
张 家 坡 镇				27	62140	2301.5
燕 崖 镇				51	111695	2190.1
石 桥 镇				235	520520	2215
南 鲁 山 镇	37	103650	2801.4	304	851566	2801.2

生 产 情 况_(四)

计量单位：亩、公斤、公斤/亩

(4)其他瓜果			特 种 农 作 物				
播种面积	总产量	单 产	花卉种植面积	鲜切花 (万枝)	盆栽观赏植物 (包括盆景) (万盆)	香料原料	
						其中：花椒	
48	128900	2685.4	1128	14816365	121242	133779	133779
			6		1250		
						37517	37517
			253	14816365	66350	66350	
					7657	7657	
48	128900	2685.4	710		93560		
						22255	22255
			159		26432		

林 业 生

	一、造林面积	二、育苗面积	三、四旁植树	四、花 椒
合 计	433.4	95.7	19.3	1318.0
历 山 街 道		0.2	1.24	
南 麻 街 道	24.3	2.7	1.2	18.0
鲁 村 镇	35.6	12.4	1.6	355.0
东 里 镇	16.6	5.1	1.24	105.0
悦 庄 镇	42.4	14	5.2	
西 里 镇	105.2	3.6	1.1	450.0
大 张 庄 镇	25.0	3.5	1.2	
中 庄 镇		4	1.2	160.0
张 家 坡 镇		1.5	1.4	55.0
燕 崖 镇	81.7	12.3	1.2	4.0
石 桥 镇	8.8	11.3	1.2	160.0
南 鲁 山 镇	93.8	24	1.5	11.0
国 有		1.1		

产 情 况

计量单位:公顷、万株、吨

五、板 栗	六、核 桃	七、枣	八、柿 子	九、成 林 抚育面积	十、林 业 用地面积
2581.0	4120	69.0	2500.0	3112	112393.8
22	32			78.65	1427.8
32	53	8	210	123.34	6474.3
240	590		760	33.34	9437.6
32	70			138.67	9714.6
460	1550			69.33	9848
42	290		290	33.34	10100.2
280	170			179.99	13376.4
55	140				9155
148	40	61	270		7566.8
120	740		850		9699.3
480	85			278.68	7108.6
670	360		120	40	13445.6
				2136.66	5039.6

水 果 及 食 用 坚

项 目	一、园林水果	1. 苹 果		
		其中:嘎拉	红 将 军	
沂 源 县	858295493	472419695	152267	1795616
历 山 街 道	757480	563380		
南 麻 街 道	43987208	31728992		
鲁 村 镇	34662914	19155182	89500	312400
东 里 镇	113720142	51868394		
悦 庄 镇	73359458	18451810		
西 里 镇	133262346	62382593		
大 张 庄 镇	100224590	38599000		
中 庄 镇	114215300	103963500		
张 家 坡 镇	90827083	70906313		1101075
燕 崖 镇	53122366	27161836		
石 桥 镇	65054325	32179195	62767	382141
南 鲁 山 镇	35102281	15459500		

果 生 产 情 况_(一)

计量单位:亩、公斤

乔 纳 金	红 富 士	国 光	2. 梨	其中:雪花梨		
				鸭 梨	西 洋 梨 (瓢 梨)	
104198	462070192	403078	8478892	171071	563468	159948
	563380		4380		4380	
	31720278	8714	159948			159948
63250	18444732	245300	5702000			
	51868394		92931	92321		
	12473679		1618085			
	62328980	53613	43888		43888	
	38599000		515200		515200	
	103963500					
	69805238					
	27161836					
40948	29681675	95451	263710			
	15459500		78750	78750		

水 果 及 食 用 坚

项 目	一、园 林			
	3. 葡 萄	4. 桃	5. 杏	6. 枣
沂 源 县	58855074	260472255	1335933	297503
历 山 街 道	162240	6920		
南 麻 街 道	1302400	5229720	6810	19250
鲁 村 镇	889700	7714200	27720	24550
东 里 镇	14915540	46010140	3171	14420
悦 庄 镇	29872315	15167958	300130	10419
西 里 镇	1203199	67770121	37230	34255
大 张 庄 镇	5974000	54903500		
中 庄 镇		4025400		
张 家 坡 镇	2393215	16964504		103409
燕 崖 镇	289800	1067522		
石 桥 镇	1422165	27596290	925870	
南 鲁 山 镇	430500	14015980	35002	91200

果 生 产 情 况(二)

计量单位:亩、公斤

水		果				二、食用 坚果产量
其中:冬枣	7.柿 子	8.山 楂	9.猕猴桃	10.樱 桃	11.其 他	
19250	2242836	6471476	3581826	42437705	1702298	2915058
			20560			548
19250	28232	230820	302560	4769296	209180	154971
	5730	24390	91140	951750	76552	91412
	22157	204540	27930	485918	75001	17827
	200037	4422474	756960	2349750	209520	1529014
	891110	58091	18361	624253	199245	21925
			6000	91290	135600	559600
				6226400		
	403727	55915				425111
			9850	24593358		
	658580	943210	11200	304210	749895	4130
	33263	532036	2337265	2041480	47305	110520

水 果 及 食 用 坚

项 目	二、食用坚果产量		三、年 末 果园面积	1. 苹果园
	1. 核 桃	2. 板 栗		
沂 源 县	536132	2378644	370371	168994
历 山 街 道	544	4	292	224
南 麻 街 道	148785	6186	19641	10623
鲁 村 镇	43560	47570	18927	6493
东 里 镇	12901	4926	41136	16593
悦 庄 镇	269076	1259938	31365	8086
西 里 镇	6990	14935	43984	20649
大 张 庄 镇	27410	532190	44543	14750
中 庄 镇			41630	33310
张 家 坡 镇	16786	408325	43548	30288
燕 崖 镇			43076	10478
石 桥 镇	1120	3010	26719	12686
南 鲁 山 镇	8960	101560	15510	4814

果 生 产 情 况_(三)

计量单位:亩、公斤

2. 梨 园	3. 葡萄园	4. 桃 园	5. 枣 园	6. 猕猴桃园	7. 樱桃园	8. 其他果园
4617	25717	111125	296	2617	52751	4254
2	55	3		8		
54	704	1791	35	122	6146	166
3593	412	6231	13	361	1326	498
31	8968	14780	35	15	618	96
482	8173	8394	23	698	3133	2376
24	393	22011	18	8	810	71
303	3920	25150		2	147	271
		2040			6280	
	816	12392	52			
	161	529		10	31898	
83	1905	11428		12	174	431
45	210	6376	120	1381	2219	345

蔬 菜、 瓜 果

项 目	一、蔬菜合计			1.叶 菜 类		
	播种面积	总 产 量	单 产	播种面积	总 产 量	单 产
沂 源 县	65986	258721994	3920.9	5188	18957261	3654.1
历 山 街 道	2090	7056125	3376.1	58	179180	3089.3
南 麻 街 道	5437	21317444	3920.8	586	1889498	3224.4
鲁 村 镇	6151	23820782	3872.7	269	759474	2823.3
东 里 镇	1733	6710803	3872.4	66	167826	2542.8
悦 庄 镇	30745	129232726	4203.4	1738	8583496	4938.7
西 里 镇	2257	8622620	3820.4	228	310058	1359.9
大 张 庄 镇	4759	17103340	3593.9	103	293970	2854.1
中 庄 镇	2160	6812870	3154.1	252	529200	2100
张 家 坡 镇	2650	8305840	3134.3	181	447606	2473
燕 崖 镇	956	3098529	3241.1	102	188360	1846.7
石 桥 镇	2805	9850155	3511.6	793	3020830	3809.4
南 鲁 山 镇	4243	16790760	4344	812	2587763	3743.7

生 产 情 况_(一)

计量单位:亩、公斤、公斤/亩

#芹 菜			#油 菜			#菠 菜		
播种面积	总 产 量	单 产	播种面积	总 产 量	单 产	播种面积	总 产 量	单 产
1812	10192529	5625	1081	3755483	3474.1	2288	4982537	2177.7
22	55775	2535.2	14	44275	3162.5	22	79130	3596.8
25	106494	4259.8	360	1356284	3767.5	201	426720	2123
134	562860	4200.4	19	28994	1526	116	167620	1445
55	132884	2416.1				11	34942	3176.5
1075	7032800	6542.1	47	289596	6161.6	616	1261100	2047.2
6	7380	1230	43	89668	2085.3	179	213010	1190
2	6100	3050	15	46720	3114.7	86	241150	2804.1
						252	529200	2100
			75	177015	2360.2	106	270591	2552.7
1	4620	4620				97	176540	1820
387	1955608	5053.3	140	597172	4265.5	266	468050	1759.6
105	328008	3123.9	368	1125759	3059.1	336	1114484	4687.3

蔬 菜、 瓜 果

项 目	2.白 菜 类			#大 白 菜		
	播种面积	总 产 量	单 产	播种面积	总 产 量	单 产
沂 源 县	8790	38229625	4349.2	8467	36934200	4362.1
历 山 街 道	142	865664	6096.2	139	858199	6174.1
南 麻 街 道	1050	4717952	4493.3	1050	4717952	4493.3
鲁 村 镇	568	2964960	5220	568	2964960	5220
东 里 镇	109	426156	3909.7	109	426156	3909.7
悦 庄 镇	2872	13067600	4550	2624	12041500	4550
西 里 镇	328	1597952	4871.8	328	1597952	4871.8
大 张 庄 镇	443	1953430	4409.5	371	1691570	4477.9
中 庄 镇	370	1697250	4587.2	370	1697250	4587.2
张 家 坡 镇	1492	4810401	3224.1	1492	4810401	3224.1
燕 崖 镇	186	882446	4744.3	186	882446	4744.3
石 桥 镇	190	457589	2408.4	190	457589	2408.4
南 鲁 山 镇	1040	4788225	4604.1	1040	4788225	4604.1

生 产 情 况(二)

计量单位:亩、公斤、公斤/亩

3. 甘 蓝 类			#卷 心 菜			4. 根 茎 类		
播种面积	总 产 量	单 产	播种面积	总 产 量	单 产	播种面积	总 产 量	单 产
1676	3954423	2359.4	402	1192365	2966.1	14344	44936897	3132.8
77	249420	3239.2	74	219752	2969.6	483	1427431	2955.3
51	185268	3632.7	51	185268	3632.7	1037	3820473	3684.2
84	269640	3210	77	251250	3263	1324	4156600	3139.4
						326	658997	2021.5
1345	2862800	2128.5	93	195300	2100	6988	19436060	2781.3
						741	3296041	4448.1
79	225495	2854.4	67	178995	2671.6	731	2551130	3489.9
						555	1875820	3379.9
						464	1438179	3099.5
						151	460350	3048.7
40	161800	4045	40	161800	4045	750	2806202	3741.6
						794	3009614	4168.3

蔬 菜、 瓜 果

项 目	#白 萝 卜			#胡 萝 卜		
	播 种 面 积	总 产 量	单 产	播 种 面 积	总 产 量	单 产
沂 源 县	1327	5131333	3866.9	348	1141815	3281.1
历 山 街 道	46	146683	3188.8	41	117075	2855.5
南 麻 街 道	233	908545	3899.3	89	294940	3313.9
鲁 村 镇	10	32850	3285	81	173100	2137
东 里 镇	70	258280	3689.7			
悦 庄 镇				111	499500	4500
西 里 镇	160	797672	4985.4			
大 张 庄 镇	70	308000	4400	26	57200	2200
中 庄 镇	62	251320	4053.5			
张 家 坡 镇	294	915190	3112.9			
燕 崖 镇	62	237850	3836.3			
石 桥 镇	320	1274943	3984.2			
南 鲁 山 镇						

生 产 情 况(三)

计量单位:亩、公斤、公斤/亩

#生 姜			#马 铃 薯			5.瓜 菜 类		
播种面积	总 产 量	单 产	播种面积	总 产 量	单 产	播种面积	总 产 量	单 产
838	2539366	3030.3	8708	23837453	2737.4	7829	29486959	3766.4
96	302414	3150.1	300	861259	2870.9	975	3168607	3249.9
			715	2616988	3660.1	483	1991533	4123.3
179	480400	2683.8	1054	3470250	3292.5	1734	8482456	4891.8
			256	400717	1565.3	228	870823	3819.4
560	1747200	3120	3209	4966980	1547.8	1931	6105780	3162
			581	2498369	4300.1	201	659721	3282.2
			620	2121380	3421.6	1435	5184370	3612.8
			493	1624500	3295.1	315	1000350	3175.7
3	9352	3117.3	167	513637	3075.7	37	113843	3076.8
			89	222500	2500	138	418028	3029.2
			430	1531259	3561.1	185	825427	4461.8
			794	3009614	4168.3	167	666021	4886.4

蔬 菜、 瓜 果

项 目	#黄 瓜			#南 瓜		
	播种面积	总 产 量	单 产	播种面积	总 产 量	单 产
沂 源 县	5855	25815443	4409.1	1455	2806236	1928.7
历 山 街 道	939	3081791	3282	27	62276	2306.5
南 麻 街 道	264	1243152	4708.9	88	323557	3676.8
鲁 村 镇	1422	7821300	5500.2	267	548200	2053.2
东 里 镇	202	830279	4110.3	26	40544	1559.4
悦 庄 镇	967	5318500	5500	642	520020	810
西 里 镇	172	560686	3259.8	29	99035	3415
大 张 庄 镇	1252	4581670	3659.5	171	567000	3315.8
中 庄 镇	162	518400	3200	153	481950	3150
张 家 坡 镇	2	6085	3042.5	35	107758	3078.8
燕 崖 镇	121	362132	2992.8	17	55896	3288
石 桥 镇	185	825427	4461.8			
南 鲁 山 镇	167	666021	4886.4			

生 产 情 况_(四)

计量单位:亩、公斤、公斤/亩

#冬 瓜			6. 豆类(菜用)			#豇 豆		
播种面积	总 产 量	单 产	播种面积	总 产 量	单 产	播种面积	总 产 量	单 产
518	865280	1670.4	3996	12447179	3114.9	1146	2875942	2509.5
9	24540	2726.7	59	129249	2190.7	21	48708	2319.4
131	424824	3242.9	234	968917	4140.7	85	340036	4000.4
45	112956	2510.1	507	1275678	2516.1	226	732692	3242
			132	513346	3889	42	170828	4067.3
322	267260	830	1003	1529500	1524.9	503	754500	1500
			569	2400662	4219.1			
11	35700	3245.5	321	1685505	5250.8	49	149700	3055.1
			217	564200	2600			
			340	1059066	3114.9	220	679478	3088.5
			82	183790	2241.3			
			140	566238	4044.6			
			392	1571028	4600.1			

蔬 菜、 瓜 果

项 目	#四 季 豆			7. 茄果菜类		
	播种面积	总 产 量	单 产	播种面积	总 产 量	单 产
沂 源 县	2700	9118027	3377	8315	35852857	4311.8
历 山 街 道	38	80541	2119.5	210	537543	2559.7
南 麻 街 道	149	628881	4220.7	1390	5623353	4045.6
鲁 村 镇	253	495376	1958	760	2569712	3381.2
东 里 镇	90	342518	3805.8	417	1409036	3379
悦 庄 镇	500	775000	1550	2873	17401750	6057
西 里 镇	569	2400662	4219.1	131	283059	2160.8
大 张 庄 镇	154	1160205	7533.8	876	2873490	3280.2
中 庄 镇	217	564200	2600	296	760750	2570.1
张 家 坡 镇	120	379588	3163.2	71	229067	3226.3
燕 崖 镇	82	183790	2241.3	110	293344	2666.8
石 桥 镇	140	566238	4044.6	612	1702902	2782.5
南 鲁 山 镇	388	1541028	4600.1	569	2168851	4414.5

生 产 情 况_(五)

计量单位:亩、公斤、公斤/亩

#茄 子			#辣 椒			#西 红 柿		
播种面积	总 产 量	单 产	播种面积	总 产 量	单 产	播种面积	总 产 量	单 产
3487	18578888	5328	2605	7985760	3065.6	2222	9279709	4176.3
64	158950	2483.6	39	91060	2334.9	107	287533	2687.2
665	2935170	4413.8	399	1156126	2897.6	326	1532057	4699.6
233	1015500	4358.4	312	655512	2101	215	898700	4180
135	439238	3253.6	178	616128	3461.4	104	353670	3400.7
1478	10890660	7368.5	751	2969090	3953.5	644	3542000	5500
60	175260	2921	27	17712	656	44	90087	2047.4
246	752540	3059.1	370	1233300	3333.2	259	879150	3394.4
152	494000	3250	67	147400	2200	77	119350	1550
13	39280	3021.5	19	57168	3008.8	39	132619	3400.5
69	200514	2906	25	53950	2158	16	38880	2430
121	496801	4105.8	248	412208	1662.1	243	793893	3267
251	980975	4358.5	170	576106	4483	148	611770	4430.9

蔬 菜、 瓜 果

项 目	8. 葱 蒜 类			#大 葱			#蒜	
	播种面积	总产量	单 产	播种面积	总产量	单 产	播种面积	总产量
沂 源 县	14479	67240082	4644	1964	8280503	4216.1	1297	4066711
历 山 街 道	86	301531	3506.2	43	145446	3382.5	43	156085
南 麻 街 道	221	831821	3763.9	155	664673	4288.2	66	167148
鲁 村 镇	539	1267728	2352	275	616800	2242.9	124	196410
东 里 镇	42	87688	2087.8	42	87688	2087.8		
悦 庄 镇	11995	60037320	5005.2	914	5027000	5500	587	2348000
西 里 镇	56	67281	1201.4	32	44107	1378.3	24	23174
大 张 庄 镇	642	1950500	3038.2	39	120950	3101.3	21	66100
中 庄 镇	155	385300	2485.8	52	169000	3250	103	216300
张 家 坡 镇	65	202669	3118	65	202669	3118		
燕 崖 镇	187	225711	1207	85	130851	1539.4	102	94860
石 桥 镇	95	265815	2798.1				95	265815
南 鲁 山 镇	396	1616718	4147.6	262	1071319	4089	132	532819

生 产 情 况(六)

计量单位:亩、公斤、公斤/亩

头	9. 水生菜类			#莲 藕			10. 其它蔬菜		
	播种面积	总产量	单 产	播种面积	总产量	单 产	播种面积	总产量	单 产
3135.5	413	1734265	4199.2	413	1734265	4199.2	956	2631473	2752.6
3629.9									
2532.5							385	1221455	3172.6
1584							366	822402	2247
	413	1734265	4199.2	413	1734265	4199.2			
4000									
965.6							3	3146	1048.7
3147.6							129	339430	2631.2
2100									
930									
2798.1									
4263.8							73	245040	5411.5

蔬 菜、 瓜 果

项 目	11. 食用菌						二、瓜 果	
							播种面积	总产量
	①干品	#香 菇	#黑木耳	②鲜品	#蘑 菇			
沂 源 县	3250973	1860251	1860251		1390722	1390722	3144	8744715
历 山 街 道	197500	65000	65000		132500	132500	90	217112
南 麻 街 道	67174				67174	67174	145	340144
鲁 村 镇	1252132	1231572	1231572		20560	20560	320	1053865
东 里 镇	842666				842666	842666	237	418395
悦 庄 镇	208420				208420	208420	420	1760192
西 里 镇	4700	200	200		4500	4500	425	1133900
大 张 庄 镇	46020	24470	24470		21550	21550	106	273638
中 庄 镇							592	1361600
张 家 坡 镇	5009	5009	5009				27	62140
燕 崖 镇	446500	442500	442500		4000	4000	51	111695
石 桥 镇	43352				43352	43352	235	520520
南 鲁 山 镇	137500	91500	91500		46000	46000	496	1491514

生 产 情 况_(七)

计量单位:亩、公斤、公斤/亩

类	#西 瓜			#香瓜(甜瓜)			#草 莓		
	播种面积	总产量	单 产	播种面积	总产量	单 产	播种面积	总产量	单 产
2781.4	605	2639645	4363	60	133760	2229.3	2431	5842410	2403.3
2412.4	49	106860	2180.8	5	10510	2102	36	99742	2770.6
2345.8	2	4200	2100				143	335944	2349.3
3293.3	118	464725	3938.3	16	15000	937.5	186	574140	3086.8
1765.4							237	418395	1765.4
4190.9	267	1486862	5568.8				153	273330	1786.5
2668							425	1133900	2668
2581.5	14	40700	2907.1	2	4600	2300	42	99438	2367.6
2300							592	1361600	2300
2301.5							27	62140	2301.5
2190.1							51	111695	2190.1
2215							235	520520	2215
3571.6	155	536298	3460	37	103650	2801.4	304	851566	3722.3

渔业生产情况

指 标	单 位	数 量
水产养殖面积	公顷	558
#淡水养殖面积	公顷	558
水产品产量	吨	835
#淡水养殖	吨	574
其中:鱼 类	吨	455
草 鱼	吨	231
鲢 鱼	吨	164
鳙 鱼	吨	88
鲤 鱼	吨	91
捕捞产量	吨	261

农 业 机 械 拥 有 量^(一)

项 目	单 位	数 量
一、农业机械总动力	千瓦	322703
(一)柴油发动机动力	千瓦	106942
(二)汽油发动机动力	千瓦	149466
(三)电动机动力	千瓦	66295
二、拖拉机及配套机械		
(一)拖 拉 机	台	2747
	千瓦	40925
1. 小型(22.1 千瓦及以下)	台	2465
	千瓦	32828
2. 中型(22.1 - 73.5 千瓦)	台	281
	千瓦	8009
其中:58.8 千瓦及以上	台	3
	千瓦	195
3. 大型及以上(73.5 千瓦及以上)	台	1
	千瓦	88
(二)拖拉机配套农具	台	3786
其中:与 58.8 千瓦及以上拖拉机配套	台(套)	2
三、种植业机械		
(一)耕整地机械		
1. 微 耕 机	台	18009
	千瓦	72145
2. 机 引 犁	台	698

农 业 机 械 拥 有 量_(二)

项 目	单 位	数 量
3. 旋 耕 机	台	2035
4. 深 松 机	台	23
5. 机 引 耙	台	545
(二) 种植施肥机械		
播 种 机		
其中:(1) 免耕播种机	台	1
(2) 精量播种机	台	41
(三) 农用排灌机械		
1. 农用水泵	台	18170
2. 节水灌溉类机械	套	9699
(四) 田间管理机械		
1. 中耕机械		
其中: 田园管理机	台	14669
	千瓦	58676
2. 机动植保机械	台	11050
	千瓦	27941
3. 修剪机械		
果树修剪机	台	180
	千瓦	321
(五) 收获机械		
1. 谷物联合收割机	台	2
(1) 稻麦联合收割机	台	1

农 业 机 械 拥 有 量_(三)

项 目	单 位	数 量
(2)玉米联合收割机	台	1
其中:自 走 式	台	1
2. 马铃薯收获机	台	2
3. 花生收获机	台	2
4. 花生收获机	千瓦	75
5. 秸秆粉碎还田机	台	71
(六)收获后处理机械		
1. 机动脱粒机	台	3200
2. 保鲜储藏设备	台(套)	320
	千瓦	5200
(七)设施农业设备		
温 室	平方米	19580400
其中:设施总面积	平方米	19580400
日光温室	平方米	3330000
塑料大棚	平方米	16250400
四、农产品初加工机械		
(一)农产品初加工动力机械	台	3820
	千瓦	12625
其中:柴 油 机	台	1960
	千瓦	7000
电 动 机	台	1860
	千瓦	5625

农 业 机 械 拥 有 量_(四)

项 目	单 位	数 量
(二)农产品初加工作业机械	台	6033
其中:1.粮食初加工机械	台	5430
2.油料初加工机械	台	450
3.棉花初加工机械	台	23
4.果蔬初加工机械	台(套)	125
5.茶叶加工机械	台(套)	5
五、畜牧机械	台(套)	2429
	千瓦	7310
(一)饲料(草)加工机械设备	台(套)	2167
	千瓦	6668
其中:1.铡草机	台	2
2.饲料(草)粉碎机	台	374
(二)饲养机械	台(套)	100
	千瓦	242
(三)畜产品采集加工机械设备	台(套)	155
	千瓦	400
其中:挤奶机	台	60
	千瓦	139
六、农田基本建设机械	台	160
	千瓦	12030
七、农用航空器	架	25
植保无人机	架	25

灌 溉 基 本 情 况

县 名 称	单 位	沂 源 县
一、总灌溉面积		
1. 灌溉面积	千公顷	49.20
耕地灌溉面积	千公顷	12.95
林地灌溉面积	千公顷	0.50
园地灌溉面积	千公顷	35.75
2. 实际耕地灌溉面积	千公顷	12.95
3. 旱涝保收面积	千公顷	9.85
二、规模以上灌区		
1. 灌区数量	处	24.00
按规模分:50 万亩以上	处	
10 ~ 30 万亩	处	1.00
5 ~ 10 万亩	处	1.00
1 ~ 5 万亩	处	10.00
0.2 ~ 1 万亩	处	12.00
2. 耕地灌溉面积	千公顷	4.69
按规模分:10 ~ 30 万亩	千公顷	1.77
5 ~ 10 万亩	千公顷	0.70
1 ~ 5 万亩	千公顷	1.64
0.2 ~ 1 万亩	千公顷	0.58
3. 渠道长度	公里	159.50
按流量分:5 ~ 30 立方米/秒	公里	21.50
1 ~ 5 立方米/秒	公里	60.20
0.2 ~ 1 立方米/秒	公里	77.80
4. 防渗渠道长度	公里	71.70
按流量分:5 ~ 30 立方米/秒	公里	17.80
1 ~ 5 立方米/秒	公里	29.00
0.2 ~ 1 立方米/秒	公里	24.90

主要统计指标解释

农林牧渔业总产值 是以货币表现的农林牧渔业的全部产品总量和对农林牧渔业生产活动进行的各种支持性服务活动的价值。它反映一定时期内农林牧渔业生产总规模和总成果。

农林牧渔业增加值 指农、林、牧、渔及农林牧渔服务业生产货物或提供服务活动而增加的价值,为农林牧渔业现价总产值扣除农林牧渔业现价中间投入后的余额。

农作物播种面积 指实际播种或移植有农作物的面积。凡是实际种植有农作物的面积,不论种植在耕地上还是种植在非耕地上,均包括在农作物播种面积中。在播种季节基本结束后,因遭灾而重新改种和补种的农作物面积,也包括在内。它是反映我国耕地面积利用情况的一个重要指标。目前,农作物播种面积主要包括粮食、棉花、油料、糖料、麻类、烟叶、蔬菜和瓜类、药材和其他农作物九大类。

粮食产量 粮食产量指全社会的产量。包括国有经济经营的、集体统一经营的和农民家庭经营的粮食产量,还包括工矿企业办的农场和其他生产单位的产量。粮食除包括稻谷、小麦、玉米、高粱、谷子及其他杂粮外,还包括薯类和豆类。

油料产量 指全部油料作物的生产量。包括花生、油菜籽、芝麻、向日葵籽、胡麻籽(亚麻籽)和其他油料。不包括大豆、木本油料和野生油料。花生以带壳干花生计算。

猪、牛、羊肉产量 指当年出栏并已屠宰的猪、牛、羊的肉产量。即屠宰后除去头蹄下水后带骨肉(即胴体重)的重量。

蔬菜及食用菌 蔬菜包括叶菜类、白菜类、甘蓝类、根茎类、瓜菜类、菜用豆类、茄果类、葱蒜类、水生菜类和其他蔬菜;食用菌包括香菇、黑木耳和蘑菇等,不包括野生菌类。

瓜果类 指农业生产经营者日历年度内通过种植或移植而收获的非园林水果,包括西瓜、甜瓜、白兰瓜、哈密瓜、草莓等。无论其种植在露地还是温室、大棚等农业设施中,按实收的鲜果计算产量。

茶园、果园面积 指成片种植的茶园、果园面积,包括原有的、垦复的和本年新植定株的面积,以及调查时虽已荒芜,但只要稍加开垦、修整和培育后就能恢复生产的面积,不论树龄大小,也不论当年有无得到收益,都要包括在内。茶园、果园面积中,不包括培育幼苗的苗圃面积。零星种植的桑树、果树株数和茶树的丛数,不必折算面积。

农业机械总动力 指全部农业机械动力的额定功率之和。农业机械是指用于农业生产及其产品初加工等相关农事活动的机械和设备。农机总动力按使用能源不同分为以下四部分:柴油发动机动力:指全部柴油发动机额定功率之和;汽油发动机动力:指全部汽油发动机额定功率之和;电动机动力:指全部电动机(含潜水电泵的电动机)额定功率之和;其他机械动力:指采用柴油、汽油、电力之外的其他能源,如水力、风力、煤炭、太阳能等动力机械功率之和。

工业、能源



规 模 以 上 工 业 企

指 标 名 称	企业单位数	亏损企业数	流 动 资		存 货
			产 合 计	其中：应 收 账 款	
总 计	95	32	1717320	431076	374525
煤炭开采和洗选业	1	1	2561	379	1278
黑色金属矿采选业	1		49682	2293	2211
农副食品加工业	4	2	5921	328	3548
食品制造业	3	1	11996	3570	5546
酒、饮料和精制茶制造业	3	1	45522	6508	8966
纺 织 业	2	1	34045	7110	12443
皮革、毛皮、羽毛及其制品和制鞋业	3	3	11975	1664	8781
木材加工和木、竹、藤、棕、草制品业	3		2387	1470	642
造纸和纸制品业	1	1	1827	477	408
印刷和记录媒介复制业	2	2	3529	829	891
化学原料和化学制品制造业	10	4	186378	32938	23287
医药制造业	5	1	522696	105551	157315
橡胶和塑料制品业	9	3	55657	11964	21123
非金属矿物制品业	18	7	346045	117118	52393
黑色金属冶炼和压延加工业	1	1	2908	1007	203
有色金属冶炼和压延加工业	4	1	34633	14640	6937
金属制品业	4	1	9495	5011	1900
结构性金属制品制造	3	1	5146	2654	1256
通用设备制造业	3		69172	7655	10883
专用设备制造业	2		9430	6218	480
汽车制造业	2		12694	4566	5498
电气机械和器材制造业	3	1	29126	6741	5706
计算机、通信和其他电子设备制造业	2		111469	65340	35533
废弃资源综合利用业	1		1656	824	
电力、热力生产和供应业	5		104389	18885	8494
燃气生产和供应业	1		28607		25
水的生产和供应业	2	1	23520	7991	34

业 主 要 经 济 指 标_(一)

单位:万元

	固 定 资 产 原 价	资 产 总 计	负 债 合 计	所 有 者 权 益 合 计	营 业 收 入	营 业 成 本	税 金 及 附 加
其中:产成品							
189152	1649238	3258605	1691068	1567537	2500523	1726405	19774
592	22539	18216	10570	7646	7759	6365	401
202	109863	142145	38642	103503	75064	39958	2303
1978	2167	10210	12035	- 1825	83964	81982	53
1835	12150	22681	21608	1073	23661	20408	48
5651	46064	69964	29355	40610	45345	36216	3033
5857	29571	53363	25286	28077	23287	20111	41
7134	14339	23917	28304	- 4386	30488	31512	161
524	550	2572	2238	334	10682	10100	17
102	28	1860	1302	559	819	660	3
545	5986	8873	7234	1639	6782	6674	119
13953	136840	311518	146479	165039	402307	315732	1545
87022	608409	1136538	429677	706861	862103	447626	6773
7368	20524	76577	47590	28986	59146	50257	302
35861	312024	613571	306760	306812	510450	363568	3176
99	1171	3215	2550	665	1897	1734	9
4886	12638	46125	27655	18470	34889	27702	186
506	2389	12265	9811	2454	15991	14914	35
378	1421	6920	6228	692	13949	13240	32
5983	19051	86166	56874	29291	34024	24146	247
370	2178	12269	6599	5670	15749	12675	73
3250	7348	17726	13813	3913	11966	9417	62
4659	15180	47017	27288	19729	20829	15996	117
752	9632	125097	126655	- 1558	84925	76147	187
	712	2405	1353	1052	12506	11285	16
	216847	305167	233826	71341	91452	72516	719
25	8711	41941	37299	4643	21126	18124	16
	32331	67210	40269	26940	13315	10579	134

规模以上工业企业

指标名称	销售费用	管理费用	研发费用	财务费用	资产减值损失
总计	286558	115513	103971	19007	8038
煤炭开采和洗选业	39	2610		204	
黑色金属矿采选业	1056	7563	1867	-174	-37
农副食品加工业	535	1440	197	193	51
食品制造业	1154	1579	942	635	
酒、饮料和精制茶制造业	658	2123	10	58	
纺织业	473	2238	1589	163	-715
皮革、毛皮、羽毛及其制品和制鞋业	622	2347	368	361	
木材加工和木、竹、藤、棕、草制品业	43	33	417	15	
造纸和纸制品业	176	440	56	1	
印刷和记录媒介复制业	36	432	1	45	1
化学原料和化学制品制造业	20727	12846	14243	1277	-50
医药制造业	224254	45689	51115	708	6690
橡胶和塑料制品业	1799	2758	2372	1023	8
非金属矿物制品业	28248	18844	18377	6021	2067
黑色金属冶炼和压延加工业	31	97		150	
有色金属冶炼和压延加工业	985	1365	3313	745	
金属制品业	79	403	132	365	
结构性金属制品制造	76	312	1	222	
通用设备制造业	980	2038	2037	1235	
专用设备制造业	1365	418	698	57	
汽车制造业	514	487	974	419	15
电气机械和器材制造业	765	2058	1265	744	3
计算机、通信和其他电子设备制造业	372	696	2920	92	
废弃资源综合利用业		368	587	49	
电力、热力生产和供应业	385	3385	237	3916	6
燃气生产和供应业	1260	672		128	
水的生产和供应业	4	2588	255	581	

业 主 要 经 济 指 标₍₋₋₁₎

单位:万元

信用减值损失	其他收益	投资收益	公允价值变动收益	资产处置收益	营业利润	营业外收入	营业外支出
305	5474	9002	928	69	236443	17190	6658
					- 1860	378	42
		61			22590	445	259
0	2				- 485	21	19
					- 1104	345	26
	1				3249	254	8
	224	400			12	1068	122
					- 4883	184	173
					57	13	1
					- 516		
					- 525	6	
- 248	378	1622		- 135	38100	1135	1657
	3858	357	928	248	84638	2969	3638
		239			860	1020	110
553	367	6401		5	76377	1809	360
					- 124		3
					593	1860	106
					65	27	
					68	7	
					3342	508	12
					466	5	9
	194			- 43	228	135	6
	70	59		- 7	2	59	13
	381				4894	173	26
					203		
					10295	4091	64
		- 135			792	3	
					- 826	684	6

规 模 以 上 工 业 企

指 标 名 称	利润总额	亏损企业 亏损总额	应交增值税	税金总额	平均用 工人数 (人)
总 计	246972	15730	69194	88968	25932
煤炭开采和洗选业	-1524	1524	749	1150	565
黑色金属矿采选业	22776		5749	8051	1122
农副食品加工业	-483	1367	-64	-11	835
食品制造业	-785	1030	646	694	434
酒、饮料和精制茶制造业	3496	301	1968	5001	529
纺 织 业	958	13	405	446	794
皮革、毛皮、羽毛及其制品和制鞋业	-4873	4873	1402	1564	1216
木材加工和木、竹、藤、棕、草制品业	69		203	220	53
造纸和纸制品业	-516	516	3	6	81
印刷和记录媒介复制业	-518	518	130	249	115
化学原料和化学制品制造业	37579	892	4473	6018	1576
医药制造业	83968	282	23480	30254	9384
橡胶和塑料制品业	1770	906	304	606	1718
非金属矿物制品业	77825	1394	25070	28246	3580
黑色金属冶炼和压延加工业	-126	126	17	26	30
有色金属冶炼和压延加工业	2348	211	960	1146	435
金属制品业	91	23	223	257	570
结构性金属制品制造	74	23	223	254	528
通用设备制造业	3837		1192	1439	468
专用设备制造业	462		580	653	69
汽车制造业	357		270	333	177
电气机械和器材制造业	48	1593	35	152	519
计算机、通信和其他电子设备制造业	5041		1254	1441	957
废弃资源综合利用业	203		176	191	35
电力、热力生产和供应业	14322		-98	622	433
燃气生产和供应业	795		119	136	92
水的生产和供应业	-147	161	-51	83	145

业 主 要 经 济 指 标₍₋₋₂₎

单位:万元

每百元营业收入中的成本	营业收入利润率 (%)	主 营 活 动 利 润 (新)	四项费用	每百元营业收入中的费用	单 位 成 本 费 用	产成品存货周转天数 (天)	资产负债率 (%)
69.04	9.88	229296	525048	21.00	90.04	19.7	51.9
82.04	-19.65	-1860	2853	36.78	118.82	16.7	58.0
53.23	30.34	22492	10312	13.74	66.97	0.9	27.2
97.64	-0.58	-436	2365	2.82	100.46	4.3	117.9
86.25	-3.32	-1104	4309	18.21	104.46	16.2	95.3
79.87	7.71	3247	2849	6.28	86.15	28.1	42.0
86.36	4.11	-1328	4463	19.16	105.52	52.4	47.4
103.36	-15.98	-4883	3697	12.13	115.49	40.8	118.3
94.56	0.64	57	507	4.75	99.31	9.3	87.0
80.53	-62.99	-516	672	82.07	162.60	27.9	70.0
98.40	-7.64	-524	514	7.58	105.98	14.7	81.5
78.48	9.34	35938	49093	12.20	90.68	8.0	47.0
51.92	9.74	85938	321766	37.32	89.24	35.0	37.8
84.97	2.99	634	7952	13.44	98.41	26.4	62.1
71.23	15.25	72217	71489	14.01	85.24	17.8	50.0
91.41	-6.64	-123	278	14.64	106.05	10.2	79.3
79.40	6.73	594	6407	18.36	97.76	31.7	60.0
93.26	0.57	65	978	6.11	99.37	6.1	80.0
94.92	0.53	68	610	4.37	99.29	5.1	90.0
70.97	11.28	3341	6290	18.49	89.46	44.6	66.0
80.48	2.94	463	2538	16.11	96.59	5.3	53.8
78.70	2.99	92	2395	20.01	98.71	62.1	77.9
76.80	0.23	-116	4832	23.20	100.00	52.4	58.0
89.66	5.94	4513	4079	4.80	94.46	1.8	101.2
90.23	1.62	203	1003	8.02	98.25		56.3
79.29	15.66	10294	7923	8.66	87.95		76.6
85.79	3.77	926.9	2059.1	9.75	95.54	0.2	88.9
79.46	-1.11	-825.5	3426.9	25.74	105.2		59.9

主要工业产品生产量^(一)

产 品 名 称	计量单位	生产量总计
商品混凝土	立方米	1129722
塑料制品	吨	42149
鞋	万双	700
胶 鞋	万双	700
轻 革	平方米	811603
自来水生产量	万立方米	1620
玻璃包装容器	吨	451549
化学药品原药	吨	4083
铁矿石原矿	吨	2612285
铁矿石成品矿	吨	536078
其中:铁精矿	吨	536078
其中:塑料薄膜	吨	5130
其中:农用薄膜	吨	0
水 泥	吨	263472
隔热、隔音人造矿物材料及其制品	吨	618896
金属门窗及类似制品	吨	13200
铝 合 金	吨	10141
耐火材料制品	吨	1381
人 造 板	立方米	51688
其中:胶 合 板	立方米	51688
饮 料 酒	千升	102638
啤 酒	千升	102638
玻璃纤维纱	吨	158791

主要工业产品生产量(二)

产 品 名 称	计量单位	生产量总计
饮 料	吨	26065
果汁和蔬菜汁类饮料	吨	24131
蛋白饮料	吨	1934
膨化食品	吨	1832
印 染 布	万米	840
布	万米	202
其中:棉 布	万米	202
饲 料	吨	77968
其中:配合饲料	吨	77968
铸 钢 件	吨	1110
钢 材	吨	2828
铁道用钢材	吨	2828
其中:轻轨	吨	2828
用外购钢材再加工生产钢材	吨	2828
用外购国产钢材再加工生产钢材	吨	2828
泡沫塑料	吨	22125
浓硝酸(折100%)	吨	32773
农用氮、磷、钾化学肥料(折纯)	吨	29126
氮肥(折含氮100%)	吨	29126
玻璃纤维布	米	47727875
冻 肉	吨	55486
纸 制 品	吨	469
卫生用纸制品	吨	469

规模以上工业企业能

能源名称	计量单位	年初库存量	购进量	
				购自省外
原煤	吨	80379.67	515699.47	158532.61
一般烟煤	吨	80379.67	515699.47	158532.61
煤制品	吨		27005.53	
焦炭	吨		46312.98	17829.18
天然气	万立方米		5644.38	
液化天然气	吨	138.64	17703.60	
汽油	吨		152.37	
柴油	吨	20.47	486.41	
液化石油气	吨	13.40	94.81	
润滑油	吨		39.19	
热力	百万千焦		1757336.53	
电力	万千瓦时		152500.42	
城市生活垃圾(用于燃料)	吨	3059.60	189631.18	
生物燃料	吨标准煤	3959.90	72055.26	
能源合计	吨标准煤			

源购进、消费与库存

全 年 消 费 量				期末库存量
购进金额(千元)	工业生产消费量	用于原材料	运输工具消费	
459713.49	565535.46	584.04		30543.68
459713.49	565535.46	584.04		30543.68
33318.00	27005.53			
93485.22	46312.98			
165758.18	5644.38			
93728.61	17714.44			140.35
885.80	152.37		51.87	
3444.20	485.15		81.93	21.63
662.48	94.91			13.30
584.64	39.19			
162023.91	1757336.53			
958308.26	163855.18		226.85	
	157071.85			7294.29
82113.00	69504.43			5451.84
2054025.79	970839.27	559.45		

规模以上工业企业能源加工转换与回收利用

能源名称	计量单位	工业生产				能源加工 转换产出
		消费量	加工转换			
			投入合计	火力发电	供 热	
原 煤	吨	416349.00	416349.00	150421.61	265927.39	
一般烟煤	吨	416349.00	416349.00	150421.61	265927.39	
焦 炭	吨	28483.80	28483.80	12296.46	16187.34	
柴 油	吨	341.97				
热 力	百万千焦					5158722.80
电 力	万千瓦时	11495.14				73420.38
城市生活垃圾(用于燃料)	吨	157071.85	157071.85	157071.85		
生物燃料	吨标准煤	69504.43	69504.43	69504.43		
能源合计	吨标准煤	436728.58	422102.77	215913.19	206189.58	266146.09

规模以上工业企业用水情况

单位:立方米

指标名称	计量单位	取水量	外供水量
合 计	立方米	28089579	15992014
1. 地表淡水	立方米	11796527	6244724
2. 地下淡水	立方米	12002357	9747290
3. 自 来 水	立方米	3568676	
6. 矿 井 水	立方米	720010	
10. 其 他 水	立方米	2009	
外排水量	立方米	4450570.20	
重复用水量	立方米	96851602.92	
污水处理企业污水处理量	立方米	294639.80	

主要统计指标解释

工业 指从事自然资源的开采,对采掘品和农产品进行加工和再加工的物质生产部门。具体包括:(1)对自然资源的开采,如采矿、晒盐等(但不包括禽兽捕猎和水产捕捞);(2)对农副产品的加工、再加工,如粮油加工、食品加工、缫丝、纺织、制革等;(3)对采掘品的加工、再加工,如炼铁、炼钢、化工生产、石油加工、机器制造、木材加工等,以及电力、自来水、煤气的生产和供应等;(4)对工业品的修理、翻新,如机器设备的修理、交通运输工具(如汽车)的修理等。

工业统计调查单位为独立核算法人工业企业。

独立核算法人工业企业指从事工业生产经营活动的单位。独立核算法人工业企业应同时具备以下条件:①依法成立,有自己的名称、组织机构和场所,能够承担民事责任;②独立拥有和使用资产,承担负债,有权与其他单位签订合同;③独立核算盈亏,并能够编制资产负债表。

工业总产值

(1)定义

工业总产值是以货币形式表现的,工业企业在一定时期内生产的工业最终产品或提供工业性劳务活动的总价值量。它反映一定时间内工业生产的总规模和总水平。

(2)计算原则

工业生产的原则,即凡是企业在报告期生产的经检验合格的产品,不管是否在报告期销售,均包括在内。

最终产品的原则,即凡是计入工业总产值的产品,必须是本企业生产的经检验合格的,不需要再进行任何加工的最终产品。如果企业有中间产品(半成品)对外销售,则对外销售的中间产品应视为企业的最终产品。

工厂法原则,即工业总产值是以工业企业作为基本计算(核算)单位,即按企业的最终产品计算工业总产值。按这种方法计算的工业总产值,不允许同一产品价值在企业内部重复计算,不能把企业内部各个车间(分厂)生产的成果相加,但允许企业间的重复计算。

(3)内容及计算方法

1995年全国工业普查对工业总产值(原规定)的内容及计算原则和方法做了某些修订,修订后的工业总产值(新规定)包括三项内容:即本期生产成品价值、对外加工费收入、在制品半成品期末期初差额价值三部分。

本期生产成品价值:指企业本期生产,并在报告期内不再进行加工,经检验、包装入库的全部工业成品(半成品)价值合计,包括企业生产的自制设备及提供给本企业在建工程、其他非工业部门和福利部门等单位使用的成品价值。本期生产成品价值为按自备原材料生产的产品的数量乘以本期不含增值税(销项税额)的产品实际销售平均单价计算;会计核算中按成本价格转帐的自制设备和自产自用的成品,按成本价格计算生产成品价值。生产成品价值中不包括用定货者来料加工的成品(半成品)价值。

对外加工费收入:指企业在报告期内完成的对外承接的工业品加工(包括用定货者来料加工产品)的加工费收入和对外工业修理作业所取得的加工费收入。对外加工费收入按不含增值税(销项税额)的价格计算,可根据会计“产品销售收入”科目的有关资料取得。

对于本企业对内非工业部门提供的加工修理、设备安装的劳务收入,如果企业会计核算基础较好,能取得这部分资料,而且这部分价值所占比重较大,应包括在对外加工费收入中。自制半成品在制品期末期初差额

价值:指企业报告期在制品期末减期初的差额价值,本指标一般可以从会计核算资料中取得。如果会计产品成本核算中不计算半成品、在制品的成本,则总产值中也不包括这部分价值,反之则包括。

资产总计 指企业拥有或控制的能以货币计量的经济资源,包括各种财产、债权和其他权利。资产按流动性分为流动资产、长期投资、固定资产、无形资产、递延资产和其他资产。

流动资产 指企业可以在一年内或者超过一年的一个生产周期内变现或者耗用的资产,包括现金及各种存款、短期投资,应收及预付款项、存货等。

负债合计 指企业所承担的能以货币计量,将以资产或劳务偿付的债务,偿还形式包括货币、资产或提供劳务。负债一般按偿还期长短分为流动负债和长期负债。

营业收入 指企业从事销售商品、提供劳务和让渡资产使用权等生产经营活动形成的经济利益流入。包括“主营业务收入”和“其他业务收入”。

营业成本 指企业从事销售商品、提供劳务和让渡资产使用权等生产经营活动发生的实际成本。“营业成本”应当与“营业收入”进行配比。包括“主营业务成本”和“其他业务成本”。

税金及附加 指企业因从事生产经营活动按税法规定应缴纳的消费税、城市维护建设税、资源税、环境保护税、教育费附加及房产税、土地使用税、车船使用税、印花税等相关税费。

销售费用 指企业在销售商品和材料、提供劳务的过程中发生的各种费用,包括保险费、包装费、展览费和广告费、商品维修费、预计产品质量保证损失、运输费、装卸费等等以及为销售本企业商品而专设的销售机构(含销售网点、售后服务网点等)的职工薪酬、业务费、折旧费等经营费用。

管理费用 指企业为组织和管理企业生产经营所发生的费用,包括企业在筹建期间内发生的开办费、董事会和行政管理部门在企业经营管理中发生的,或者应当由企业统一负担的公司经费等。

财务费用 指企业为筹集生产经营所需资金等而发生的筹资费用,包括企业生产经营期间发生的利息支出(减利息收入)、汇兑损失(减汇兑收益)以及相关的手续费等。

利润总额 指企业在一定会计期间的经营成果,是生产经营过程中各种收入扣除各种耗费后的盈余,反映企业在报告期内实现的盈亏总额。利润总额为营业利润加上营业外收入,减去营业外支出后的金额。

平均用工人数 指报告期企业平均实际拥有的、参与本企业生产经营活动的人员数。

能源库存量 指能源使用企业(单位)在报告期的某时间点所拥有的、用于企业(单位)消费的各种能源的库存量。本指标解释不涉及能源生产企业的能源产成品库存和能源贸易企业的能源商品库存。

能源购进量 指能源使用企业(单位)在报告期购进、用于本企业(单位)消费的各种能源数量。本指标解释不涉及能源贸易企业的能源购进量。

能源消费量 指能源使用企业(单位)在报告期内实际消费的各种能源的数量。能源消费量分实物量和标准量两种。能源消费实物量是按照报表规定的、体现物质形态属性的计量单位(如:吨、立方米)计算的能源消费量;能源消费标准量是按照能源标准计量单位(如:吨标准煤)计算的能源消费量。

工业企业能源消费量 指工业企业在工业生产活动和非工业生产活动中消费的能源,包括工业生产活动中作为燃料、动力、原料、辅助材料使用的能源,生产工艺中使用的能源,用于能源加工转换的能源;非工业生产活动中使用的能源。

取水量 指企业从各种水源直接提取或者从市场购买的用于厂区、办公区内工业生产活动的水量,以实际获得的新水量为准。

用于工业生产活动的水量,包括主要生产用水、辅助生产用水(如机修、运输、空压站等)和附属生产用水(如绿化、办公室、浴室、食堂、厕所、保健站等),不包括非工业生产单位的用水量(如基建用水、厂内居民家庭

用水和企业附属幼儿园、学校、对外营业的浴室、游泳池等的用水量)和居民生活用水量。

外供水量 指企业外供给其他单位的水或水产品的量,以离厂水量为准。包括外供给其他企业或市场的原水、自来水、海水淡化水、矿泉水、纯净水等。不包括直流冷却水量、再生水(中水)、未利用直接排放的矿井水和雨水量、北方地区供暖企业供给城镇热力网内循环的热水量、进入城镇污水管网和直接排到自然环境中的水量。

原煤 指煤矿生产的、经过验收符合质量标准的原煤。即:从毛煤中选出规定粒度的矸石(包括黄铁矿等杂物)、绝对干燥灰分在40%以下的原煤。绝对干燥灰分虽在40%以上,但经有关部门批准开采,并有消费需求的劣质煤,亦应计入原煤产量。原煤分为无烟煤、烟煤、褐煤,在烟煤中又分为炼焦烟煤和一般烟煤两种。原煤不包括石煤、泥煤(泥炭)和伴随原煤生产过程而采出的煤矸石。

热力 指可提供热源的热水、蒸汽。在统计上要求外供热力作为产量统计,外购热力作为消费统计,自产自用热力不统计。

交通、邮电

机 动 车 驾 驶 人 情 况

准 驾 车 型	数 量	类 型	人 数
A1	95	B1E	97
A1A2	533	B1F	1
A1A2D	65	B2	3013
A1A2E	83	B2D	479
A1D	22	B2E	465
A1E	12	C1	121991
A2	4414	C1D	6271
A2A3	25	C1DM	28
A2D	711	C1E	6553
A2E	1055	C1EM	32
A2F	1	C1F	40
A3	77	C1M	185
A3B1B2	4	C2	364
A3B1B2D	1	C2D	2
A3B1B2E	1	C2E	1
A3B2	8	C3	228
A3B2E	1	C3D	111
A3D	5	C3E	78
A3E	2	C4	1332
A3M	1	C4D	1025
B1	283	C4E	113
B1B2	308	C5	23
B1B2D	32	D	5048
B1B2E	73	E	1518
B1D	28	F	4
合 计		156842	

机 动 车 保 有 量

车 型	台 数
汽 车	116615
摩 托 车	15419
农 用 机 动 车	1357
挂 车	379
合 计	133770

公 路 货 物 营 运

指 标	计算单位	总 计		按 标 记	
				大 型	重 型
		个 体			
总 计	辆	1181	340		
	吨位	17346.0	5144.6		
一、载货汽车	辆	1181	340	937	891
	吨位	17346.0	5144.6	17342.6	17038.5
1. 货 车	辆	670	183	669	623
	吨位	8594.5	2269.9	8591.1	8287.0
(1)按车型结构分					
普通货车	辆	93	53	93	79
	吨位	1137.4	630.5	1137.4	1050.2
平板货车	辆	5	1	5	5
	吨位	73.6	15.6	73.6	73.6
仓栅式货车	辆	259	111	259	245
	吨位	3428.8	1438.0	3428.8	3335.9
厢式货车	辆	28	5	28	17
	吨位	247.0	47.8	247.0	171.7
封闭货车	辆	3	3	2	
	吨位	13.5	13.5	10.1	
罐式货车	辆	5	1	5	5
	吨位	75.1	10.0	75.1	75.1
特殊结构货车	辆	27		27	27
	吨位	366.8		366.8	366.8
自卸货车	辆	250	9	250	245
	吨位	3252.3	114.5	3252.3	3213.7
(2)按经营范围分					
普通载货汽车	辆	651	182	650	605
	吨位	8303.4	2259.9	8300.0	8003.5
专用载货汽车	辆	19	1	19	18
	吨位	291.1	10.0	291.1	283.5
其中:危险货物运输车	辆	4		4	4
	吨位	65.1		65.1	65.1

车 辆 拥 有 量^(一)

吨		位		分	
个 体	个 体	中 型	个 体	小 型	个 体
244	270	1	1		
4976.3	5141.2	3.4	3.4		
156	182	1	1		
2101.6	2266.5	3.4	3.4		
44	53				
575.7	630.5				
1	1				
15.6	15.6				
100	111				
1366.8	1438.0				
3	5				
35.0	47.8				
	2	1	1		
	10.1	3.4	3.4		
1	1				
10.0	10.0				
7	9				
98.5	114.5				
155	181	1	1		
2091.6	2256.5	3.4	3.4		
1	1				
10.0	10.0				

公 路 货 物 营 运

指 标	计算单位	总 计	按 标 记		
			个 体	大 型	重 型
(3)按燃料类型分					
柴 油 车	辆	670	183		
2. 牵 引 车	辆	243	69		
(1)按燃料类型分					
柴 油 车	辆	242	68		
天然气车	辆	1	1		
3. 挂 车	辆	268	88	268	268
	吨位	8751.5	2874.7	8751.5	8751.5
(1)按车型结构分					
普通挂车	辆	25	13	25	25
	吨位	828.6	424.9	828.6	828.6
平板挂车	辆	12	5	12	12
	吨位	333.6	137.0	333.6	333.6
仓栅式挂车	辆	87	35	87	87
	吨位	2917.3	1180.8	2917.3	2917.3
厢式挂车	辆	4	1	4	4
	吨位	126.7	31.8	126.7	126.7
罐式挂车	辆	21	1	21	21
	吨位	653.7	31.6	653.7	653.7
自卸挂车	辆	109	33	109	109
	吨位	3546.7	1068.6	3546.7	3546.7
集装箱挂车	辆	10		10	10
	吨位	344.9		344.9	344.9
	TEU	10.00		10.00	10.00
(2)按经营范围分					
普通载货汽车	辆	243	88	243	243
	吨位	7932.2	2874.7	7932.2	7932.2
专用载货汽车	辆	25		25	25
	吨位	819.3		819.3	819.3
其中:危险货物运输	辆	22		22	22
	吨位	725.2		725.2	725.2

车 辆 拥 有 量(二)

吨		位		分	
		中 型	个 体	小 型	个 体
个 体	个 体				
88	88				
2874.7	2874.7				
13	13				
424.9	424.9				
5	5				
137.0	137.0				
35	35				
1180.8	1180.8				
1	1				
31.8	31.8				
1	1				
31.6	31.6				
33	33				
1068.6	1068.6				
88	88				
2874.7	2874.7				

公 路 旅 客 营 运

指 标	计 算 单 位	总 计	按 标
			大 型
一、载客汽车	辆	405	219
	客位	12385	10641
1、按经营范围分			
班车客运客车	辆		
	客位		
出租客车	辆	161	
	客位	805	
其它客车	辆	244	219
	客位	11571	10641
2、按燃料类型分			
汽 油 车	辆	161	
柴 油 车	辆	89	
其 它	辆	156	

车 辆 拥 有 量

记 客 位 分		按 等 级 分	
中 型	小 型	中 级	普 通
25	162	15	391
932	812	525	12385
	161		161
	805		805
25	1	15	230
932	7	525	11055

全社会公路客货运基本情况

指 标	累 计	同 比 ± %
1、客运车数(辆)	389	-4.2
①公交车数(辆)	228	-6.9
②出租车数(辆)	161	0.0
2、客运量(万人)	588.4	50.7
①公交车客运量(万人)	452.4	77.9
②出租车客运量(万人)	136.0	-0.2
3、旅客运营里程(万公里)	2011.6	12.1
①公交车运营里程(万公里)	1018.7	27.0
②出租车运营里程(万公里)	992.9	0.1
#载客里程(万公里)	635.6	0.5
4、载货汽车(辆)	1181	32.9
载货吨位(吨)	17345.9	34.6

公 路 养 护 状 况

指 标	单 位	总 计	其 中				
			国 道	省 道	县公路	乡公路	专用公路
一、公路通车里程	公里	625	35.5	139.2	269.7	174.3	6.3
其中：晴雨通车里程	公里	625	35.5	139.2	269.7	174.3	6.3
桥涵齐全里程	公里	625	35.5	139.2	269.7	174.3	6.3
公路绿化里程	公里	568	34.6	134.6	244.3	149	5.5
二、公路养护里程	公里	625	35.5	139.2	269.7	174.3	6.3
三、公路有路面里程	公里	625	35.5	139.2	269.7	174.3	6.3
1、高级路面	公里	625	35.5	139.2	269.7	174.3	6.3
4、低级路面	公里						
四、现有桥梁合计	座	254	22	86	103	36	7
其中：大 桥	座	21	3	7	10	1	
中 桥	座	76	4	19	40	8	5
小 桥	座	157	15	60	53	27	2
五、涵 洞	道	1128	128	376	413	208	3
六、倒 虹 吸	处	34		34			
七、漫水工程	处						
八、防护工程	处	1631	680	951			
九、养路工房	处	5		5			

优良路率:93.59%

电信邮电通讯业务基本情况

指 标	计量单位	2017	2018	2019	2020	2021
一、单位个数	个	4	4	4	4	4
二、信箱信筒数	个	38	19	19	18	18
三、邮 路						
邮路总条数	条	4	7	7	7	7
邮路单程总长度	公里	314	499	499	499	499
农村投递路线单程总长度	公里	2545	2545	2545	2545	2545
四、邮电通讯设备						
1、邮政主要设备						
邮政汽车	辆	26	27	27	28	19
2、电话设备						
固定电话交换机容量	门	3000	26017			
五、邮电通讯业务总量	万元	25560.6	24604.0	28350.0	29201.5	31087.5
六、其他业务						
函 件	万件	18.08	6.46	2.26	4.13	1.96
包 件	万件	0.85	0.78	0.94	1.16	0.84
邮政快件	万件	45.14	49.91	150.27	137.65	131.17
特快转递	万件	2.91	2.59	2.03	1.23	1.52
汇 票	万张	0.88	0.53	0.5	0.07	0.03
订销报纸累积分数	万份	44.24	43.25	433.85	558.55	562.41
订销杂志累积分数	万份	30.87	32.82	33.60	31.70	32.76
邮政储蓄收储余额	万元	266852.1	283484.0	289100.0	308666.9	342870.9
集邮业务	万枚	32.23	15.37	15.32	11.13	8.94
宽带网用户	户	94850	93389	131600	133096	166700
移动通讯用户	户	490750	483679	509000	446503	552000
无线市话用户	户					
固话年末到达用户	户			40800	22944	41000

主要统计指标解释

公路通车里程 是指实际达到交通部制定的公路工程技术标准规定的等级的公路长度。它包括大中城市的郊区公路以及通过小城镇街道的公路里程,也包括桥梁、渡口的长度,但不包括城市的街道以及厂矿、林区和农业生产用道的里程。两条或多条公路共同经由同一路段,只计算一次,不得重复计算里程长度。公路里程是反映公路建设发展规模的重要指标,也是计算运输网密度等指标的基础资料。

货(客)运量 指运输业实际运送的货物(旅客)数量。货运按吨计算,客运按人计算。货物不论运输距离长短,货物类别,均按实际重量统计;旅客不论行程远近或票价多少,均按一人一次作为客运量统计。半价票、小孩票也按一人统计。货(客)运量反映运输业为国民经济和人民生活服务的数量指标,也是制定和检查运输生产计划,研究运输发展规模和速度的重要指标。

货物(旅客)周转量 指运输业运送的货物(旅客)数量与其相应运输距离的乘积之总和,通常以吨公里和人公里为计算单位。计算货物周转量通常按发出站与到达站之间的最短距离,也就是计费距离计算。它是反映运输业生产总成果的重要指标,也是编制和检查运输生产计划、计算运输效率、劳动生产率以及核算运输单位成本的主要基础资料。

邮电业务总量 指以货币表现的邮电部门为用户传递信息和提供其他邮电服务的总量。它用各种邮电分类业务量,如函件件数、电报份数、长话张数、市内电话和农村电话的年均户数、订销报刊累计份数等,分别乘以相应的平均单价(不变价),加总后再加上出租电路和设备的收入、代用户维护电话交换机和线路等设备的收入、其他业务收入求得。邮电业务总量综合反映了一定时期邮电工作的总成果,是研究邮电业务量构成和发展趋势的重要指标。

邮政业务总量 以货币形式表示的邮政行业企业为社会提供的邮政通信服务或其他服务的总数量。邮政行业业务总量按 2010 年不变价格计算。

固定资产投资、建筑业、房地产业



固定资产投资完成情况

指 标 名 称	增 长 %
500 万元以上项目投资	33.30
按产业分组	
第一产业	46.03
第二产业	16.01
第三产业	56.17
房地产投资	20.97
按建设性质分组	
新 建	43.66
扩 建	-16.95
改建和技术改造	67.18
按经济类型分组	
国有投资	389.89
集体投资	2182.12
股份制投资	23.96
港澳台投资	-79.02
合资经营	-99.75
私营个体投资	8.14
其 他	165.79
民间投资	26.33

分行业固定资产投资完成情况(一)

指 标 名 称	增 速 (%)
农林牧渔业	16.25
农 业	32.24
畜 牧 业	392.25
农林牧渔业及辅助性活动	-67.16
制 造 业	36.07
农副食品加工业	17.93
食品制造业	566.25
酒饮料和精致茶制造业	22.06
纺 织 业	80.79
纺织服装服饰业	-89.63
造纸和纸制品业	18.14
化学原料和化学制品制造业	179.94
医药制造业	-1.59
橡胶和塑料制品业	203.93
非金属矿物制品业	47.55
黑色金属冶炼和压延加工业	26.85
有色金属冶炼和压延加工业	-75.56
金属制品业	685.26
通用设备制造业	560.97
专用设备制造业	99.78
汽车制造业	-44.67
电气机械和器材制造业	-57.92
计算机通信和其它电子设备制造业	-85.50

分行业固定资产投资完成情况(二)

指 标 名 称	增 速 (%)
电力热力燃气及水的生产和供应业	-75.00
电力热力生产和供应业	-82.33
水的生产和供应业	253.08
批发和零售业	58.81
批 发 业	114.59
交通运输仓储和邮政业	437.74
道路运输业	426.48
房地产业	37.06
房地产业	37.06
科学研究和技术服务业	11284.00
科技推广和应用服务业	5303.20
水利环境和公共设施管理业	25.87
公共设施管理业	6.55
教 育	790.49
教 育	790.49
卫生和社会工作	-50.64
卫 生	-31.35
社会工作	-83.52
文化体育和娱乐业	-11.57
文化艺术业	-80.75
娱 乐 业	70.08
公共管理社会保障和社会组织	567.93

建 筑 业 企 业 主

指 标 名 称	企 业 个 数		合 同 情 况(千元)		
	建 筑 业 企 业 个 数 (个)	有 工 作 量 的 建 筑 业 企 业 个 数(个)	签 订 的 合 同 额	上 年 结 转 合 同 额	本 年 新 签 合 同 额
总 计	42	42	4486273	2356972	2129301
其中:国有控股企业	3	3	88154	10948	77206
一、按登记注册类型分组	42	42	4486273	2356972	2129301
内资企业	42	42	4486273	2356972	2129301
国有企业	3	3	88154	10948	77206
有限责任公司	6	6	1343486	752542	590944
其他有限责任公司	6	6	1343486	752542	590944
私营企业	33	33	3054633	1593482	1461151
私营有限责任公司	33	33	3054633	1593482	1461151
二、按国民经济行业分组	42	42	4486273	2356972	2129301
房屋建筑业	27	27	3736889	2211590	1525299
住宅房屋建筑	22	22	3166310	1843457	1322853
住宅房屋建筑	22	22	3166310	1843457	1322853
其他房屋建筑业	5	5	570579	368133	202446
其他房屋建筑业	5	5	570579	368133	202446
土木工程建筑业	10	10	340488	44038	296450
铁路、道路、隧道和桥梁工程建筑	5	5	59985	26850	33135
公路工程建筑	2	2	30000	22000	8000
市政道路工程建筑	2	2	25169	4850	20319
其他道路、隧道和桥梁工程建筑	1	1	4816		4816
工矿工程建筑	1	1	71979	8908	63071
工矿工程建筑	1	1	71979	8908	63071

要 经 济 指 标_(一)

承包工程完成情况(千元)			建 筑 业 总 产 值(千元)			
直接从建设单位承揽工程完成的产值	自行完成施工产值	从建设单位以外承揽工程完成的产值	三、建筑业总产值(千元)	其中:装配式建筑工程产值	其中:装饰装修产值	其中:在外省完成的产值
2307984	2307984	83007	2390991	4816	42608	136451
59855	59855	4456	64311	4816		
2307984	2307984	83007	2390991	4816	42608	136451
2307984	2307984	83007	2390991	4816	42608	136451
59855	59855	4456	64311	4816		
780223	780223		780223			
780223	780223		780223			
1467906	1467906	78551	1546457		42608	136451
1467906	1467906	78551	1546457		42608	136451
2307984	2307984	83007	2390991	4816	42608	136451
1837446	1837446	78551	1915997		5056	31320
1642912	1642912	66912	1709824		5056	27450
1642912	1642912	66912	1709824		5056	27450
194534	194534	11639	206173			3870
194534	194534	11639	206173			3870
258627	258627	4456	263083	4816		
41210	41210	4456	45666	4816		
21780	21780		21780			
19070	19070		19070			
360	360	4456	4816	4816		
50095	50095		50095			
50095	50095		50095			

建 筑 业 企 业 主

指 标 名 称	企 业 个 数		合 同 情 况(千元)		
	建 筑 业 企 业 个 数 (个)	有 工 作 量 的 建 筑 业 企 业 个 数(个)	签 订 的 合 同 额	上 年 结 转 合 同 额	本 年 新 签 合 同 额
架线和管道工程建筑	3	3	176468	8280	168188
架线及设备工程建筑	1	1	105928	6560	99368
管道工程建筑	2	2	70540	1720	68820
电力工程施工	1	1	32056		32056
其他电力工程施工	1	1	32056		32056
建筑安装业	3	3	345483	92744	252739
电气安装	2	2	35750	650	35100
电气安装	2	2	35750	650	35100
其他建筑安装业	1	1	309733	92094	217639
其他建筑安装	1	1	309733	92094	217639
建筑装饰、装修和其他建筑业	2	2	63413	8600	54813
建筑装饰和装修业	2	2	63413	8600	54813
住宅装饰和装修	2	2	63413	8600	54813
三、按隶属关系分组	42	42	4486273	2356972	2129301
其 他	32	32	3839173	2163787	1675386
四、按营业状态分	42	42	4486273	2356972	2129301
营 业	42	42	4486273	2356972	2129301
五、按控股情况分	42	42	4486273	2356972	2129301
国有控股	3	3	88154	10948	77206
集体控股	4	4	370982	98717	272265
私人控股	31	31	2971519	1646542	1324977
其 他	4	4	1055618	600765	454853

要 经 济 指 标(续)

承包工程完成情况(千元)			建 筑 业 总 产 值(千元)			
直接从建设单位承揽工程完成的产值	自行完成施工产值	从建设单位以外承揽工程完成的产值	三、建筑业总产值(千元)	其中:装配式建筑工程产值	其中:装饰装修产值	其中:在外省完成的产值
135266	135266		135266			
105928	105928		105928			
29338	29338		29338			
32056	32056		32056			
32056	32056		32056			
174359	174359		174359			105131
32260	32260		32260			120
32260	32260		32260			120
142099	142099		142099			105011
142099	142099		142099			105011
37552	37552		37552		37552	
37552	37552		37552		37552	
37552	37552		37552		37552	
2307984	2307984	83007	2390991	4816	42608	136451
1882151	1882151	78551	1960702		42608	136451
2307984	2307984	83007	2390991	4816	42608	136451
2307984	2307984	83007	2390991	4816	42608	136451
2307984	2307984	83007	2390991	4816	42608	136451
59855	59855	4456	64311	4816		
219073	219073		219073			
1344645	1344645	78551	1423196		42608	136451
684411	684411		684411			

建 筑 业 企 业 主

指 标 名 称	建 筑 业 总 产 值(千元)			竣 工 产 值
	三、建筑业总产值(千元)			
	建 筑 工 程 产 值	安 装 工 程 产 值	其 他 产 值	
总 计	1919355	388021	83615	953587
其中:国有控股企业	46778	17533		63847
一、按登记注册类型分组	1919355	388021	83615	953587
内资企业	1919355	388021	83615	953587
国有企业	46778	17533		63847
有限责任公司	755202	25021		113353
其他有限责任公司	755202	25021		113353
私营企业	1117375	345467	83615	776387
私营有限责任公司	1117375	345467	83615	776387
二、按国民经济行业分组	1919355	388021	83615	953587
房屋建筑业	1795420	52931	67646	784298
住宅房屋建筑	1600886	41292	67646	560525
住宅房屋建筑	1600886	41292	67646	560525
其他房屋建筑业	194534	11639		223773
其他房屋建筑业	194534	11639		223773
土木工程建筑业	70928	180538	11617	132677
铁路、道路、隧道和桥梁工程建筑	38366		7300	14480
公路工程建筑	14480		7300	14480
市政道路工程建筑	19070			
其他道路、隧道和桥梁工程建筑	4816			
工矿工程建筑	32562	17533		63847
工矿工程建筑	32562	17533		63847

要 经 济 指 标(二)

房屋建筑施工面积(平方米)		从 业 人 员 情 况(人)				房屋建筑竣工面积(平方米)	
四、房屋 建筑施 工面积	其中:本年 新开工面积	从事建筑 业活动的 平均人数	建 筑 业 企 业 期 末 人 数	其中:工程 技术人员	其中:现场 施工人员	合 计	住宅房屋
1445603	422361	9956	8414	1338	1144	517546	352097
		683	570	348			
1445603	422361	9956	8414	1338	1144	517546	352097
1445603	422361	9956	8414	1338	1144	517546	352097
		683	570	348			
101723	42357	1795	1571	447	50	27753	26273
101723	42357	1795	1571	447	50	27753	26273
1343880	380004	7478	6273	543	1094	489793	325824
1343880	380004	7478	6273	543	1094	489793	325824
1445603	422361	9956	8414	1338	1144	517546	352097
1445603	422361	8323	6883	875	943	517546	352097
1159843	341635	7632	6429	760	768	352285	219625
1159843	341635	7632	6429	760	768	352285	219625
285760	80726	691	454	115	175	165261	132472
285760	80726	691	454	115	175	165261	132472
		911	797	420	90		
		192	182	49	11		
		19	15	4	11		
		128	126	30			
		45	41	15			
		521	413	303			
		521	413	303			

建 筑 业 企 业 主

指 标 名 称	建 筑 业 总 产 值(千元)			竣 工 产 值
	三、建筑业总产值(千元)			
	建 筑 工 程 产 值	安 装 工 程 产 值	其 他 产 值	
架线和管道工程建筑		130949	4317	25021
架线及设备工程建筑		105928		
管道工程建筑		25021	4317	25021
电力工程施工		32056		29329
其他电力工程施工		32056		29329
建筑安装业	53007	121352		32260
电气安装		32260		32260
电气安装		32260		32260
其他建筑安装业	53007	89092		
其他建筑安装	53007	89092		
建筑装饰、装修和其他建筑业		33200	4352	4352
建筑装饰和装修业		33200	4352	4352
住宅装饰和装修		33200	4352	4352
三、按隶属关系分组	1919355	388021	83615	953587
其 他	1669945	207142	83615	778547
四、按营业状态分	1919355	388021	83615	953587
营 业	1919355	388021	83615	953587
五、按控股情况分	1919355	388021	83615	953587
国有控股	46778	17533		63847
集体控股	186676	32397		99556
私人控股	1026511	313070	83615	681723
其 他	659390	25021		108461

要 经 济 指 标_(续)

房屋建筑施工面积(平方米)		从 业 人 员 情 况(人)				房屋建筑竣工面积(平方米)	
四、房屋 建筑施 工面积	其中:本年 新开工面积	从事建筑 业活动的 平均人数	建 筑 业 企 业 期 末 人 数	其中:		合 计	住宅房屋
				工程 技术人员	现场 施工人员		
		176	183	63	65		
		104	110	31	65		
		72	73	32			
		22	19	5	14		
		22	19	5	14		
		646	667	32	54		
		78	86	32	54		
		78	86	32	54		
		568	581				
		568	581				
		76	67	11	57		
		76	67	11	57		
		76	67	11	57		
1445603	422361	9956	8414	1338	1144	517546	352097
1356179	399289	8055	6531	678	1039	477326	319624
1445603	422361	9956	8414	1338	1144	517546	352097
1445603	422361	9956	8414	1338	1144	517546	352097
1445603	422361	9956	8414	1338	1144	517546	352097
		683	570	348			
119133	88267	1219	1202	300	80	72183	62183
1309334	333354	6605	5126	515	1054	432896	283714
17136	740	1449	1516	175	10	12467	6200

建筑业企业

指标名称	房屋建筑			
	商业及服务用房屋	其他商业及服务用房屋(居民服务业用房)		办公用房屋
		商务会展用房屋		
总计	5565	3001	2564	1480
其中:国有控股企业				
一、按登记注册类型分组	5565	3001	2564	1480
内资企业	5565	3001	2564	1480
国有企业				
有限责任公司				1480
其他有限责任公司				1480
私营企业	5565	3001	2564	
私营有限责任公司	5565	3001	2564	
二、按国民经济行业分组	5565	3001	2564	1480
房屋建筑业	5565	3001	2564	1480
住宅房屋建筑	2564		2564	1480
住宅房屋建筑	2564		2564	1480
其他房屋建筑业	3001	3001		
其他房屋建筑业	3001	3001		
土木工程建筑业				
铁路、道路、隧道和桥梁工程建筑				
公路工程建筑				
市政道路工程建筑				
其他道路、隧道和桥梁工程建筑				
工矿工程建筑				
工矿工程建筑				

要 经 济 指 标_(三)

竣 工 面			积(平方米)			
科研、教育、 医疗用房屋	教育用房屋	医疗用房 屋(卫生 医疗用房)	厂 房 及 建 筑 物	厂 房	仓 库	其他未列 明的房屋 建筑物*
3900	900	3000	153264	128171	740	500
3900	900	3000	153264	128171	740	500
3900	900	3000	153264	128171	740	500
3900	900	3000	153264	128171	740	500
3900	900	3000	153264	128171	740	500
3900	900	3000	153264	128171	740	500
3900	900	3000	123976	98883	740	500
3900	900	3000	123976	98883	740	500
			29288	29288		500
			29288	29288		500

建 筑 业 企 业 主

指 标 名 称	房 屋 建 筑			办公用房屋
	商业及服 务用房屋	商务会展 用 房 屋	其他商业及服 务用房屋（居 民服务业用房）	
架线和管道工程建筑				
架线及设备工程建筑				
管道工程建筑				
电力工程施工				
其他电力工程施工				
建筑安装业				
电气安装				
电气安装				
其他建筑安装业				
其他建筑安装				
建筑装饰、装修和其他建筑业				
建筑装饰和装修业				
住宅装饰和装修				
三、按隶属关系分组	5565	3001	2564	1480
其 他	4541	3001	1540	
四、按营业状态分	5565	3001	2564	1480
营 业	5565	3001	2564	1480
五、按控股情况分	5565	3001	2564	1480
国有控股				
集体控股				
私人控股	4541	3001	1540	1480
其 他	1024		1024	

要 经 济 指 标_(续)

竣 工 面		积(平方米)		仓 库	其他未列明的房屋建筑物*	
科研、教育、 医疗用房屋	教育用房屋	医疗用房屋(卫生 医疗用房)	厂 房 及 建 筑 物			厂 房
3900	900	3000	153264	128171	740	500
900	900		151761	126668		500
3900	900	3000	153264	128171	740	500
3900	900	3000	153264	128171	740	500
3900	900	3000	153264	128171	740	500
			10000			
900	900		141761	126668		500
3000		3000	1503	1503	740	

建 筑 业 企 业 主

指 标 名 称	竣 工 房				
	合 计	住宅房屋	商业及服 务用房屋	商务会展 用 房 屋	其他商业及服 务用房屋(居 民服务业用房)
总 计	639979	460837	10489	3600	6889
其中:国有控股企业					
一、按登记注册类型分组	639979	460837	10489	3600	6889
内资企业	639979	460837	10489	3600	6889
国有企业					
有限责任公司	38332	36782			
其他有限责任公司	38332	36782			
私营企业	601647	424055	10489	3600	6889
私营有限责任公司	601647	424055	10489	3600	6889
二、按国民经济行业分组	639979	460837	10489	3600	6889
房屋建筑业	639979	460837	10489	3600	6889
住宅房屋建筑	447739	320797	6889		6889
住宅房屋建筑	447739	320797	6889		6889
其他房屋建筑业	192240	140040	3600	3600	
其他房屋建筑业	192240	140040	3600	3600	
土木工程建筑业					
铁路、道路、隧道和桥梁工程建筑					
公路工程建筑					
市政道路工程建筑					
其他道路、隧道和桥梁工程建筑					
工矿工程建筑					
工矿工程建筑					

要 经 济 指 标 (四)

屋	价			值(千元)		仓库	其他未列明的房屋建筑物*
办公用房屋	科研、教育、 医疗用房屋	教育用房屋	医疗用房屋(卫生 医疗用房)	厂房及	厂 房		
				建 筑 物			
1550	8160	6360	1800	153223	99005	1000	4720
1550	8160	6360	1800	153223	99005	1000	4720
1550	8160	6360	1800	153223	99005	1000	4720
1550							
1550	8160	6360	1800	153223	99005	1000	4720
	8160	6360	1800	153223	99005	1000	4720
1550	8160	6360	1800	153223	99005	1000	4720
1550	8160	6360	1800	153223	99005	1000	4720
1550	8160	6360	1800	109343	55125	1000	
1550	8160	6360	1800	109343	55125	1000	
				43880	43880		4720
				43880	43880		4720

建 筑 业 企 业 主

指 标 名 称	竣 工 房				
	合 计	住宅房屋	商业及服 务用房屋	商务会展 用 房 屋	其他商业及服 务用房屋(居 民服务业用房)
架线和管道工程建筑					
架线及设备工程建筑					
管道工程建筑					
电力工程施工					
其他电力工程施工					
建筑安装业					
电气安装					
电气安装					
其他建筑安装业					
其他建筑安装					
建筑装饰、装修和其他建筑业					
建筑装饰和装修业					
住宅装饰和装修					
三、按隶属关系分组	639979	460837	10489	3600	6889
其 他	568207	417855	6829	3600	3229
四、按营业状态分	639979	460837	10489	3600	6889
营 业	639979	460837	10489	3600	6889
五、按控股情况分	639979	460837	10489	3600	6889
国有控股					
集体控股	91956	75577			
私人控股	514583	379060	6829	3600	3229
其 他	33440	6200	3660		3660

要 经 济 指 标 (续)

屋		价		值(千元)		仓库	其他未列明的房屋建筑物*
办公用房屋	科研、教育、 医疗用房屋	教育用房屋	医疗用房屋(卫生 医疗用房)	厂房及 建筑物	厂 房		
1550	8160	6360	1800	153223	99005	1000	4720
	6360	6360		132443	95905		4720
1550	8160	6360	1800	153223	99005	1000	4720
1550	8160	6360	1800	153223	99005	1000	4720
1550	8160	6360	1800	153223	99005	1000	4720
				16379			
1550	6360	6360		116064	95905		4720
	1800		1800	20780	3100	1000	

建 筑 业 企 业

指 标 名 称	一、年初存货	二、年		
		流 动 资 产 合 计	其 中：应 收 工 程 款	
			其中：应 收 工 程 款	其中：存货
总 计	764428	3295109	881982	844505
其中：国有控股企业	64101	421108	108670	139352
一、按登记注册类型分组				
内资企业	764428	3295109	881982	844505
国有企业	38253	280723	108845	57825
有限责任公司	240878	827787	244487	247521
其他有限责任公司	240878	827787	244487	247521
私营企业	485297	2186599	528650	539159
私营有限责任公司	485297	2186599	528650	539159
二、按国民经济行业分组				
房屋建筑业	665058	2493825	639312	685687
住宅房屋建筑	640210	2185253	468616	659366
住宅房屋建筑	640210	2185253	468616	659366
其他房屋建筑业	24848	308572	170696	26321
其他房屋建筑业	24848	308572	170696	26321
土木工程建筑业	82966	532404	220395	111628
铁路、道路、隧道和桥梁工程建筑	50122	240128	52188	69779
公路工程建筑		19698	9952	
市政道路工程建筑	50122	189611	42236	55456
其他道路、隧道和桥梁工程建筑		30819		14323
工矿工程建筑	139	87126	66609	54
工矿工程建筑	139	87126	66609	54
架线和管道工程建筑	18993	157022	95136	8811
架线及设备工程建筑	18892	143968	88103	8416
管道工程建筑	101	13054	7033	395
电力工程施工	13712	48128	6462	32984

财 务 状 况_(一)

单位:千元、平方米、人

末		资		产		负		债	
固 定 资									
产 原 价	其中:房屋 和构筑物	其中:机 器 设 备	累计折旧		其中:本 年 折 旧		在建工程		
313564	61204	99515	161504		20088		14171		
42205	12770	6542	17776		338				
313564	61204	99515	161504		20088		14171		
31198	12770	6542	12656		314				
82960	14847	25086	36630		3503		14171		
82960	14847	25086	36630		3503		14171		
199406	33587	67887	112218		16271				
199406	33587	67887	112218		16271				
215061	48434	75553	110944		10180		14171		
167331	36844	44104	79351		7898		14171		
167331	36844	44104	79351		7898		14171		
47730	11590	31449	31593		2282				
47730	11590	31449	31593		2282				
55090	12770	23925	16878		1471				
36255	9865	10706	8796		579				
6688		6104	178		32				
19286	9865	4602	484		484				
10281			8134		63				
6450	2905	1940	4522		251				
6450	2905	1940	4522		251				
11700		10594	3309		428				
10280		10280	2801		391				
1420		314	508		37				
685		685	251		213				

建 筑 业 企 业

指 标 名 称	一、年初存货	二、年		
		流 动 资 产 合 计	其 中：应 收 工 程 款	
			其 中：应 收 工 程 款	其 中：存 货
其他电力工程施工	13712	48128	6462	32984
建筑安装业	10093	226391	975	39121
电气安装	1868	7555	975	2270
电气安装	1868	7555	975	2270
其他建筑安装业	8225	218836		36851
其他建筑安装	8225	218836		36851
建筑装饰、装修和其他建筑业	6311	42489	21300	8069
建筑装饰和装修业	6311	42489	21300	8069
住宅装饰和装修	6311	42489	21300	8069
三、按隶属关系分组				
其 他	627665	2520660	532976	702602
四、按企业资质等级分组				
总 承 包	715002	2704973	681851	740980
一 级	325845	858649	70733	377157
二 级	357966	1699093	579403	324016
三级及以下	31191	147231	31715	39807
专业承包	49426	590136	200131	103525
一 级	8225	218836		36851
二 级	6600	171043	104591	22826
三级及以下	34601	200257	95540	43848
五、按营业状态分组				
营 业	764428	3295109	881982	844505
六、按控股情况分				
国有控股	64101	421108	108670	139352
集体控股	187289	346369	51505	153761
私人控股	513038	2527632	721807	551392

财 务 状 况 (续)

单位:千元、平方米、人

末	资 产		负 债		
固 定 资 产 原 价	其中:房屋 和 构 筑 物	其中:机 器 设 备	累 计 折 旧	其 中: 本 年 折 旧	在 建 工 程
685		685	251	213	
38779		37	31495	8314	
664		37	102	83	
664		37	102	83	
38115			31393	8231	
38115			31393	8231	
4634			2187	123	
4634			2187	123	
4634			2187	123	
214161	34541	69311	119319	16498	
242917	60469	87529	112464	10707	14171
8404			4442	559	
192713	48773	66557	93569	6113	14171
41800	11696	20972	14453	4035	
70647	735	11986	49040	9381	
38115			31393	8231	
20297	735	378	14349	391	
12235		11608	3298	759	
313564	61204	99515	161504	20088	14171
42205	12770	6542	17776	338	
41598	14847	14806	26447	951	14171
229761	33587	78167	117281	18799	

建 筑 业 企 业

指 标 名 称	二、 年 末 资			
	在 建 工 程		资产总计	流 动 负 债 合 计
	无形资产	土地使用权		
总 计	14187	3079	3735037	2700641
其中:国有控股企业			487221	393629
一、按登记注册类型分组				
内资企业	14187	3079	3735037	2700641
国有企业			299274	231330
有限责任公司	8983		972137	689376
其他有限责任公司	8983		972137	689376
私营企业	5204	3079	2463626	1779935
私营有限责任公司	5204	3079	2463626	1779935
二、按国民经济行业分组				
房屋建筑业	13733	3079	2827150	2040454
住宅房屋建筑	11203	549	2496250	1768694
住宅房屋建筑	11203	549	2496250	1768694
其他房屋建筑业	2530	2530	330900	271760
其他房屋建筑业	2530	2530	330900	271760
土木工程建筑业	454		627446	443702
铁路、道路、隧道和桥梁工程建筑			269570	197019
公路工程建筑			28183	15051
市政道路工程建筑			208413	148207
其他道路、隧道和桥梁工程建筑			32974	33761
工矿工程建筑			89055	69944
工矿工程建筑			89055	69944
架线和管道工程建筑	454		220259	130664
架线及设备工程建筑	138		184005	122017
管道工程建筑	316		36254	8647
电力工程施工			48562	46075

财 务 状 况(二)

单位:千元、平方米、人

产	负		债(千元)		
	非 流 动	负 债 合 计	所 有 者	其 中: 实	其 中: 个 人 资 本
其中: 应 付 账 款	负 债 合 计		权 益 合 计	收 资 本	
1286530	123209	2844943	890094	513070	78191
192707		411082	76139	65593	- 787
1286530	123209	2844943	890094	513070	78191
114134		231331	67943	39213	- 787
411554		706828	265309	136130	1632
411554		706828	265309	136130	1632
760842	123209	1906784	556842	337727	77346
760842	123209	1906784	556842	337727	77346
1062061	112128	2156222	670928	377852	68978
899889	107934	1880266	615984	307269	46546
899889	107934	1880266	615984	307269	46546
162172	4194	275956	54944	70583	22432
162172	4194	275956	54944	70583	22432
228633	10000	471155	156291	75218	- 787
84583	10000	207019	62551	32213	- 787
7829	10000	25051	3132	3000	
60380		148207	60206	30000	
16374		33761	- 787	- 787	- 787
57392		69945	19110	20000	
57392		69945	19110	20000	
62443		148116	72143	22955	
60452		122017	61988	12800	
1991		26099	10155	10155	
24215		46075	2487	50	

建 筑 业 企 业

指 标 名 称	二、		年	末	资
	在 建 工 程		资产总计		流 动 负
	无形资产	土地使用权			债 合 计
其他电力工程施工			48562		46075
建筑安装业			235273		182514
电气安装			8117		7720
电气安装			8117		7720
其他建筑安装业			227156		174794
其他建筑安装			227156		174794
建筑装饰、装修和其他建筑业			45168		33971
建筑装饰和装修业			45168		33971
住宅装饰和装修			45168		33971
三、按隶属关系分组					
其 他	6716	3079	2826623		2085492
四、按企业资质等级分组					
总 承 包	13733	3079	3088582		2192057
一 级	1809		897109		711002
二 级	10788	1943	1988914		1367422
三级及以下	1136	1136	202559		113633
专业承包	454		646455		508584
一 级			227156		174794
二 级	316		177547		157214
三级及以下	138		241752		176576
五、按营业状态分组					
营 业	14187	3079	3735037		2700641
六、按控股情况分					
国有控股			487221		393629
集体控股	8845		385307		218609
私人控股	5342	3079	2862509		2088403

财 务 状 况 (续)

单位:千元、平方米、人

产	负 债		债(千元)		
	非 流 动	负 债 合 计	所 有 者	其 中: 实	
其中: 应 付 账 款	负 债 合 计	负 债 合 计	权 益 合 计	收 资 本	其 中: 个 人 资 本
24215		46075	2487	50	
- 7670		182514	52759	50000	
1026		7720	397		
1026		7720	397		
- 8696		174794	52362	50000	
- 8696		174794	52362	50000	
3506	1081	35052	10116	10000	10000
3506	1081	35052	10116	10000	10000
3506	1081	35052	10116	10000	10000
898648	123209	2212341	614282	388507	78978
1123167	122128	2335278	753304	434752	68978
299214		711002	186107	50000	
773643	112128	1483190	505724	333839	61453
50310	10000	141086	61473	50913	7525
163363	1081	509665	136790	78318	9213
- 8696		174794	52362	50000	
86152	1081	158295	19252	15468	9213
85907		176576	65176	12850	
1286530	123209	2844943	890094	513070	78191
192707		411082	76139	65593	- 787
106182		218609	166698	68980	
987641	123209	2215252	647257	378497	78978

建 筑 业 企 业

项 目	三、 损 益			
	营业收入	其中:主营业 业务收入	营业成本	其中:主营业 业务成本
总 计	2587605	2361130	2351231	2151030
其中:国有控股企业	451384	445350	416304	415254
一、按登记注册类型分组				
内资企业	2587605	2361130	2351231	2151030
国有企业	80418	74384	69587	68537
有限责任公司	925772	918977	834316	834316
其他有限责任公司	925772	918977	834316	834316
私营企业	1581415	1367769	1447328	1248177
私营有限责任公司	1581415	1367769	1447328	1248177
二、按国民经济行业分组				
房屋建筑业	2015374	1947050	1841331	1785395
住宅房屋建筑	1819456	1751132	1665497	1609561
住宅房屋建筑	1819456	1751132	1665497	1609561
其他房屋建筑业	195918	195918	175834	175834
其他房屋建筑业	195918	195918	175834	175834
土木工程建筑业	278513	272111	239798	238748
铁路、道路、隧道和桥梁工程建筑	41409	40823	32956	32547
公路工程建筑	15519	15519	14675	14675
市政道路工程建筑	20922	20553	16591	16591
其他道路、隧道和桥梁工程建筑	4968	4751	1690	1281
工矿工程建筑	63954	58506	59343	58702
工矿工程建筑	63954	58506	59343	58702
架线和管道工程建筑	141094	140726	118909	118909
架线及设备工程建筑	106296	105928	89058	89058
管道工程建筑	34798	34798	29851	29851
电力工程施工	32056	32056	28590	28590

财 务 状 况_(三)

单位：千元、平方米、人

及		配(千元)			
税金及附加	其中：主营业 务税金及附加	其 他 业 务 利 润	销售费用	管理费用	财务费用
16879	16738	18474	4325	128814	19991
1877	1877	5176	1199	25119	279
16879	16738	18474	4325	128814	19991
341	341	5176	290	12192	99
4215	4215	368	2216	45602	4093
4215	4215	368	2216	45602	4093
12323	12182	12930	1819	71020	15799
12323	12182	12930	1819	71020	15799
14998	14988	4396	1643	89047	11222
14170	14160	4396	1307	74425	9651
14170	14160	4396	1307	74425	9651
828	828		336	14622	1571
828	828		336	14622	1571
1309	1309	5544	1414	27401	941
126	126	369	154	10451	351
35	35			927	195
91	91	369	154	5774	156
				3750	
258	258	4807	136	4087	-57
258	258	4807	136	4087	-57
819	819	368	1124	12081	376
366	366	368	239	9013	155
453	453		885	3068	221
106	106			782	271

建 筑 业 企 业

项 目	三、 损 益			
	营业收入	其中:主营 业务收入	营业成本	其中:主营 业务成本
其他电力工程施工	32056	32056	28590	28590
建筑安装业	244929	93180	226472	83257
电气安装	19723	19723	17006	17006
电气安装	19723	19723	17006	17006
其他建筑安装业	225206	73457	209466	66251
其他建筑安装	225206	73457	209466	66251
建筑装饰、装修和其他建筑业	48789	48789	43630	43630
建筑装饰和装修业	48789	48789	43630	43630
住宅装饰和装修	48789	48789	43630	43630
三、按隶属关系分组				
其 他	2171270	1951197	1992829	1793678
四、按企业资质等级分组				
总 承 包	2030753	1956612	1852132	1795555
一 级	459698	459698	425057	425057
二 级	1323561	1249420	1195898	1139321
三级及以下	247494	247494	231177	231177
专业承包	556852	404518	499099	355475
一 级	225206	73457	209466	66251
二 级	166771	166554	148479	148070
三级及以下	164875	164507	141154	141154
五、按营业状态分组				
营 业	2587605	2361130	2351231	2151030
六、按控股情况分				
国有控股	451384	445350	416304	415254
集体控股	392144	385717	351759	351759
私人控股	1744077	1530063	1583168	1384017

财 务 状 况(续)

单位:千元、平方米、人

及		分			
		配(千元)			
税金及附加	其中:主营业 务税金及附加	其 他 业 务 利 润	销售费用	管理费用	财务费用
106	106			782	271
436	436	8534	1268	9526	5529
30	30			1907	
30	30			1907	
406	406	8534	1268	7619	5529
406	406	8534	1268	7619	5529
136	5			2840	2299
136	5			2840	2299
136	5			2840	2299
14424	14283	12930	1843	92497	17953
15370	15360	9572	2669	94926	11524
917	917			13604	1447
13436	13426	9572	1769	67859	8762
1017	1017		900	13463	1315
1509	1378	8902	1656	33888	8467
406	406	8534	1268	7619	5529
453	322		149	14442	2512
650	650	368	239	11827	426
16879	16738	18474	4325	128814	19991
1877	1877	5176	1199	25119	279
2151	2151		1068	15794	3155
12851	12710	13298	2058	87901	16557

建 筑 业 企 业

项 目	三、 损 益			
	财 务 费 用		投 资 收 益	营 业 利 润
	其 中：利 息 收 入	其 中：利 息 支 出		
总 计	379	10669	3855	75779
其中：国有控股企业	156	251	48	6652
一、按登记注册类型分组				
内资企业	379	10669	3855	75779
国有企业	156	251		-2093
有限责任公司	122	1836	3855	39185
其他有限责任公司	122	1836	3855	39185
私营企业	101	8582		38687
私营有限责任公司	101	8582		38687
二、按国民经济行业分组				
房屋建筑业	-215	4968	53	62721
住宅房屋建筑	-222	3700	53	59993
住宅房屋建筑	-222	3700	53	59993
其他房屋建筑业	7	1268		2728
其他房屋建筑业	7	1268		2728
土木工程建筑业	583	703	3802	11450
铁路、道路、隧道和桥梁工程建筑		346		-2631
公路工程建筑		190		-313
市政道路工程建筑		156		-1844
其他道路、隧道和桥梁工程建筑				-474
工矿工程建筑	156	95		187
工矿工程建筑	156	95		187
架线和管道工程建筑	120	262	3802	11587
架线及设备工程建筑	116	39	3802	11267
管道工程建筑	4	223		320
电力工程施工	307			2307

财 务 状 况_(四)

单位:千元、平方米、人

及 分		配(千元)		四、人工成本及增值税(千元)	
营业外收入	营业外支出	利润总额	所得税费用	应付职工薪酬 (本年贷方累 计发生额)	应交增值税
2436	4846	73678	16976	374821	72730
472	258	6866	1885	21416	5096
2436	4846	73678	16976	374821	72730
298	82	- 1877		9241	2736
553	2323	37415	6799	71088	23198
553	2323	37415	6799	71088	23198
1585	2441	38140	10177	294492	46796
1585	2441	38140	10177	294492	46796
1568	4489	59800	14342	281978	58408
1512	4451	57054	13323	248976	51749
1512	4451	57054	13323	248976	51749
56	38	2746	1019	33002	6659
56	38	2746	1019	33002	6659
559	83	11926	2542	27213	7940
273	46	- 2404	5	8905	1250
13		- 300	5	3021	518
		- 1844		3700	732
260	46	- 260		2184	
38	36	189		3962	2090
38	36	189		3962	2090
248	1	11834	1931	13480	3675
207	1	11473	1917	7723	3336
41		361	14	5757	339
		2307	606	866	925

建 筑 业 企 业

项 目	三、 损 益			
	财 务 费 用		投 资 收 益	营 业 利 润
	其 中：利 息 收 入	其 中：利 息 支 出		
其他电力工程施工	307			2307
建筑安装业	11	4995		1724
电气安装				806
电气安装				806
其他建筑安装业	11	4995		918
其他建筑安装	11	4995		918
建筑装饰、装修和其他建筑业			3	- 116
建筑装饰和装修业			3	- 116
住宅装饰和装修			3	- 116
三、按隶属关系分组				
其 他	101	8582	48	57333
四、按企业资质等级分组				
总 承 包	- 59	5407	5	59672
一 级		1447		20086
二 级	- 63	2927	5	39964
三级及以下	4	1033		- 378
专业承包	438	5262	3850	16107
一 级	11	4995		918
二 级	4	228	48	782
三级及以下	423	39	3802	14407
五、按营业状态分组				
营 业	379	10669	3855	75779
六、按控股情况分				
国有控股	156	251	48	6652
集体控股	6	1452	5	18222
私人控股	217	8966	3802	50905

财 务 状 况 (续)

单位:千元、平方米、人

及 分		配(千元)		四、人工成本及增值税(千元)	
营业外收入	营业外支出	利润总额	所得税费用	应付职工薪酬 (本年贷方累 计发生额)	应交增值税
		2307	606	866	925
259	264	2028	73	62202	5315
		806	17	6086	293
		806	17	6086	293
259	264	1222	56	56116	5022
259	264	1222	56	56116	5022
50	10	-76	19	3428	1067
50	10	-76	19	3428	1067
50	10	-76	19	3428	1067
1905	4737	54810	14020	310725	57026
1495	4360	56807	14329	291329	58912
1149	2116	19119	4779	95997	20391
288	2203	38049	9442	169720	32858
58	41	-361	108	25612	5663
941	486	16871	2647	83492	13818
259	264	1222	56	56116	5022
475	221	1036	49	10744	3824
207	1	14613	2542	16632	4972
2436	4846	73678	16976	374821	72730
472	258	6866	1885	21416	5096
146	2108	16260	2938	41638	15653
1818	2480	50552	12153	311767	51981

房地产开企业发财务状况(一)

计量单位:千元

指 标 名 称	合 计
一、年初存货	4686775
二、期末资产负债	
流动资产	10296438
应收账款	450406
存 货	5900297
固定资产原价	111269
累计折旧	38661
本年折旧	8917
无形资产	11228
土地使用权	9362
资产合计	10645068
流动负债	9014651
负债合计	9546967
所有者权益	1098101
实收资本	678617
三、损益及分配	
营业收入	1217779
主营业务收入	1003909
土地转让收入	27479
商品房销售收入	976048

房地产开企业发财务状况(二)

计量单位:千元

指 标 名 称	合 计
自持物业收入	211
房屋出租收入	211
其他收入	171
营业成本	1020098
主营业务成本	862486
税金及附加	37267
销售费用	43224
管理费用	70527
财务费用	20617
利息收入	2542
利息支出	7265
投资收益	3107
营业利润	16850
营业外收入	17206
营业外支出	987
利润总额	32254
所得税费用	47245
四、人工成本及增值税	
应付职工薪酬	37001
应交增值税	80499

房地产开发企业投资完成情况

计量单位:万元

指 标 名 称	合 计
计划总投资	919586
自开始建设累计完成投资	533311
本年完成投资	147321
按构成分	
建筑工程	120104
安装工程	7727
设备工器具购置	700
其他费用	18790
土地购置费	18322
按工程用途分	
住 宅	125482
其中:90平方米及以下	5655
90 - 144平方米	76408
144平方米以上	43419
办 公 楼	55
商业营业用房	16488
其 他	5296
本年新增固定资产	16384
本年资金来源合计	
上年末结余资金	49056
本年实际到位资金小计	233073
自筹资金	66844
定金及预收款	147413
个人按揭贷款	17338
其他资金来源	1478
本年各项应付款合计	60624
其中:工程款	24272
待开发土地面积	47031
本年土地购置面积	60044
本年土地成交价款	26478

房地产开发项目施工、销售情况

计量单位:万元、平方米、套

指 标 名 称	合 计	住 宅	90 平 米 以下住房	144 平 米 以上住房	办 公 楼	商 业 营 业 用 房	其 他 房 屋
房屋施工面积	1618804	1238419	19331	496539	2486	154112	223787
其中:本年新开工面积	181342	145938		73363		29515	5889
本年房屋竣工面积	60804	50016					10788
其中:不可销售面积							
本年住宅竣工套数		385					
本年房屋竣工价值	16384	14136					2248
本年商品房销售面积	282454	266606	3488	89412		14934	914
其中:现房销售面积	6547	6071				476	
期房销售面积	275907	260535	3488	89412		14458	914
本年商品房销售额	195802	183102	2292	62822		12332	368
其中:现房销售额	4537	4126				411	
期房销售额	191265	178976	2292	62822		11921	368
本年商品住宅销售套数		1976	64	542			
现房销售套数		51					
期房销售套数		1925	64	542			
待售面积	9472	8861				611	

主要统计指标解释

固定资产投资 是以货币形式表现的在一定时期内建造和购置固定资产的工作量以及与此有关的费用的总称。该指标是反映固定资产投资规模、结构和发展速度的综合性指标,又是观察工程进度和考核投资效果的重要依据。固定资产投资按登记注册类型可分为国有、集体、个体、联营、股份制、外商、港澳台商、其他等。

房地产开发投资 指各种登记注册类型的房地产开发公司、商品房建设公司及其他房地产开发法人单位和附属其他法人单位实际从事房地产开发或经营活动的单位统一开发的包括统代建、拆迁还建的住宅、厂房、仓库、饭店、宾馆、度假村、写字楼、办公楼等房屋建筑物和配套的服务设施,土地开发工程(如道路、给水、排水、供电、供热、通讯、平整场地等基础设施工程)的投资;不包括单纯的土地交易活动。

农村投资 指发生在农村区域范围内的非农户固定资产投资项目完成的投资。

建设总规模 是指在报告期内所有施工项目的计划总投资。这个指标和施工项目相对应。

在建总规模 是指在报告期末所有在建项目的计划总投资。

在建净规模 是指报告期末所有在建项目建成投产尚需的投资总量。

在建净规模 = 在建总规模 - 累计完成投资

固定资产投资的资金来源 根据固定资产投资的资金来源不同,分为国家预算内资金、国内贷款、利用外资、自筹资金和其他资金。

(1) 国家预算内资金:分为财政拨款和财政安排的贷款两部分。包括中央财政的基本建设基金(分经营性基金和非经营性基金两部分)、专项支出(如煤代油专项等)、收回再贷、贴息资金,财政安排的挖潜改造和新产品试制支出、城建支出、商业部门简易建筑支出、不发达地区发展基金等资金中用于固定资产投资的资金;地方财政中由国家统筹安排的资金等。

(2) 国内贷款:指报告期固定资产投资单位向银行及非银行金融机构借入的用于固定资产投资的各种国内借款,包括银行利用自有资金及吸收的存款发放的贷款、上级主管部门拨入的国内贷款、国家专项贷款(包括煤代油贷款、劳改煤矿专项贷款等)、地方财政专项资金安排的贷款、国内储备贷款、周转贷款等。

(3) 利用外资:指报告期收到的用于固定资产建造和购置的国外资金(包括设备、材料、技术在内)。包括对外借款(外国政府、国际金融组织贷款、出口信贷、外国银行商业贷款、对外发行债券和股票)、外商直接投资及外商其他投资。不包括我国自有外汇资金(国家外汇、地方外汇、留成外汇、调剂外汇和中国银行自有资金发行的外汇贷款等)。计算利用外资时,需要折算成人民币,折算中所使用的外汇汇率按现汇计算,即按使用外汇时的汇率计算。

(4) 自筹资金:指固定资产投资单位报告期收到的,由各地区、各部门及企、事业单位筹集用于固定资产投资的预算外资金,包括中央各部门、各级地方和企、事业单位的自筹资金。

(5) 其他资金:指在报告期收到的除以上各种资金之外其他用于固定资产投资的资金,包括企业或金融机构通过发行各种债券筹集到的资金、群众集资、个人资金、无偿捐赠的资金及其他单位拨入的资金等。

固定资产投资按国民经济行业分 根据建设项目建成投产后的主要产品或主要用途及社会经济活动性质来确定国民经济行业。一般情况下,一个建设项目或一个企业、事业单位只能属于一种国民经济行业。

固定资产投资按隶属关系分 是按建设单位或企业、事业、行政单位的主管上级机关确定的。

固定资产投资按建设性质分 根据整个建设项目情况来确定。建设项目的性质一般分为新建、扩建、改建和技术改造、迁建、恢复。房地产开发单位投资不划分建设性质。

(1)新建:一般指从无到有“平地起家”开始建设的企业、事业和行政单位或建设项目。现有企业、事业、行政单位一般不属于新建。但如有的单位原有基础很小,经过建设后新增的固定资产价值超过该企、事业、行政单位原有固定资产价值(原值)三倍以上的也应作为新建。

(2)扩建:指在厂内或其他地点,为扩大原有产品的生产能力(或效益)或增加新的产品生产能力,而增建主要的生产车间(或主要工程)、分厂、独立的生产线。行政、事业单位在原单位增建业务用房(如学校增建教学用房、医院增建门诊部、病房等)也作为扩建。

现有企、事业单位为扩大原有主要产品生产能力或增加新的产品生产能力,增建一个或几个主要生产车间(或主要工程)、分厂,同时进行一些更新改造工程的,也应作为扩建。

(3)改建和技术改造:指现有企业、事业单位,对原有设施进行技术改造或更新(包括相应配套的辅助性生产、生活福利设施)的建设项目。现有企业、事业单位为适应市场变化的需要,而改变企业的主要产品种类(如军工企业转产民用品等)的建设项目,应作为改建。原有产品生产作业线由于各工序(车间)之间能力不平衡,为填补补齐充分发挥原有生产能力而增建不增加本企业主要产品设计能力的车间,也应作为改建。技术改造是指企业、事业单位在现有基础上,用先进的技术代替落后的技术,用先进的工艺和装备代替落后的工艺和装备,以改变企业落后的技术经济面貌,实现以内涵为主的扩大再生产,达到提高产品质量、促进产品更新换代、节约能源、降低消耗、扩大生产规模、全面提高社会效益的目的。技术改造具体包括以下内容:机器设备和工具的更新改造;生产工艺改革、节约能源和原材料的改造;厂房建筑和公共设施的改造;劳动条件和生产环境的改造等。

固定资产投资按构成分 固定资产投资活动按其工作内容和实现方式分为建筑安装工程,设备、工具、器具购置,其他费用三个部分。

(1)建筑安装工程(建筑安装工作量):指各种房屋、建筑物的建造工程和各种设备、装置的安装工程。包括各种房屋建筑工程;各种用途设备基础和各种工业窑炉的砌筑工程及金属结构工程;为施工而进行的各种准备工作和临时工程以及完工后的清理工作等;铁路、道路的铺设,矿井的开凿及石油管道的架设等;水利工程;防空地下建筑等特殊工程;列入房屋工程预算内的暖气、卫生、通风、照明、煤气等设备的价值及装设油饰工程;列入建筑工程预算内的各种管道(蒸汽、压缩空气、石油、给排水等管道)、电力、电讯电缆导线等的敷设工程;以及各种机械设备的安装工程;为测定安装工程质量,对设备进行的试运工作;房地产开发单位进行的商品房屋开发建设工程、土地开发工程。

在安装工程中,不包括被安装设备本身的价值。

(2)设备、工具、器具购置:指建设单位或企、事业单位购置或自制的,达到固定资产标准的设备、工具、器具的价值。新建单位及扩建单位的新建车间,按照设计或计划要求购置或自制的全部设备、工具、器具,不论是否达到固定资产标准均计入“设备、工具、器具购置”中。

(3)其他费用:指在固定资产建造和购置过程中发生的,除上述几项内容以外的各种应分摊计入固定资产的费用。

施工项目 指报告期内进行过建筑或安装施工活动的项目。凡是报告期内施过工的建设项目,不论施工时间长短,均作为施工项目统计。施工项目个数可以反映一定时期固定资产投资的实际规模,与同期全部建成投产项目个数相比,可以从建设速度的角度反映固定资产投资的效果。根据建设项目施工活动的不同性质,施工项目又分为:本年正式施工项目、本年收尾项目和以前年度全部停缓建项目。

全部建成投产项目 工业项目指设计文件规定形成生产能力的主体工程及其相应配套的辅助设施全部建成,经负荷试运转,证明具备生产设计规定合格产品的条件,并经过验收鉴定合格或达到竣工验收标准,与生产性工程配套的生活福利设施可以满足近期正常生产的需要,正式移交生产的建设项目。非工业项目指设计文件规定的主体工程和相应的配套工程全部建成,能够发挥设计规定的全部效益,经验收鉴定合格或达到

竣工验收标准,正式移交使用的建设项目。

房屋建筑面积 指房屋建筑物勒脚以上外墙外围的水平截面面积,包括房屋建筑物的有效面积和结构面积。该指标是从实物形态上反映建设规模和建设成果的重要指标之一,也是检查工程形象进度、计算工程造价、分析投资效果、研究施工任务和建筑材料之间平衡情况的重要依据。

住宅建筑面积 指施工和竣工房屋建筑面积中供居住用的房屋建筑面积。

施工面积 指报告期内施工的全部房屋建筑面积。包括本期新开工的面积和上期开工跨入本期继续施工的房屋面积,以及上期已停建在本期恢复施工的房屋面积。本期竣工和本期施工后又停缓建的房屋,其建筑面积仍计入本期房屋施工面积中。

竣工面积 指在报告期内房屋建筑按照设计要求已经全部完工,达到住人和使用条件,经验收鉴定合格(或达到竣工验收标准),正式移交使用单位的各栋房屋建筑面积的总和。

房屋建筑面积竣工率 指一定时期内房屋竣工面积占同期房屋施工面积的比率。是从房屋建筑施工速度的角度反映投资效果的指标。

新增固定资产 指报告期内已经完成建造和购置过程,并已交付生产或使用单位的固定资产价值。该指标是表示固定资产投资成果的价值指标,也是反映建设进度,计算固定资产投资效果的重要指标。

项目建设投产率 指一定时期内全部建成投产项目个数与同期施工项目个数的比率。该指标是从建设单位建设速度的角度反映投资效果的指标。

固定资产交付使用率 指一定时期新增固定资产与同期完成投资额的比率。该指标是反映固定资产动用速度,衡量建设过程中宏观投资效果的综合指标。由于新增固定资产是较长时期内形成的结果,而投资额则是当年完成的,因此,该指标一般适宜于反映较长时期内固定资产的动用情况。

商品房销售面积 指报告期内出售商品房屋合同总面积(即双方签署的正式买卖合同中所确定的建筑面积)。由现房销售建筑面积和期房销售建筑面积两部分组成。

商品房销售额 指报告期内出售商品房屋合同总价款(即双方签署的正式买卖合同中所确定的合同总价)。该指标与商品房销售面积同口径,由现房销售额和期房销售额两部分组成。

建筑业统计单位 指从事房屋、构筑物建造和设备安装活动的法人企业。建筑业法人企业应具有建筑业资质并能够独立核算,同时其应具备以下条件:①依法成立,有自己的名称、组织机构和场所,能够承担民事责任;②独立拥有和使用资产,承担负债,有权与其他单位签订合同;③独立核算盈亏,能够编制资产负债表。

建筑业总产值 是以货币形式表现的建筑业企业在一定时期内生产的建筑业产品和提供的服务的总和。建筑业总产值包括:

(1)建筑工程产值:指列入建筑工程预算内的各种工程价值。

(2)安装工程产值:指设备安装工程价值,不包括被安装设备本身的价值。

(3)其他产值:建筑业总产值中除建筑工程、安装工程以外的产值。包括房屋构筑物修理产值、非标准设备制造产值、总包企业向分包企业收取的管理费以及不能明确划分的施工活动所完成的产值。

a. 房屋构筑物修理产值:指房屋和构筑物修理所完成的产值,但不包括被修理房屋、构筑物本身价值和生产设备的修理产值。

b. 非标准设备制造产值:指加工制造没有定型的非标准生产设备的加工费和原材料价值(如化工厂、炼油厂用的各种罐、槽,矿井生产统一使用的各种漏斗、三角槽、阀门等)以及附属加工厂为本企业承建工程制作的非标准设备的价值。

建筑业增加值 指建筑业企业在报告期内以货币形式表现的建筑业生产经营活动的最终成果。

从2004年第一次全国经济普查开始,建筑业现价增加值按生产法和分配法(收入法)两种方法计算,以

收入法的计算结果为准,即从收入的角度出发,根据生产要素在生产过程中应得的收入份额计算。具体计算方法:经济普查年度建筑业增加值按照《经济普查年度 GDP 核算方案》计算,非经济普查年度建筑业增加值按照《非经济普查年度 GDP 核算方案》计算。

房屋建筑施工面积 指在报告期内施过工的全部房屋建筑面积,包括本期新开工的房屋面积、上期施工跨入本期继续施工的房屋面积、上期停缓建在本期恢复施工的房屋面积、本期竣工的房屋面积及本期施工后又停缓建的房屋面积。

房屋建筑竣工面积 指在报告期内房屋建筑按照设计要求全部完工,达到了使用条件,经验收鉴定合格,正式移交使用单位的房屋建筑面积。

劳动工资



城镇非私营劳动工资情况

指 标 名 称	单 位	2 0 2 1 年
一、在岗职工(在岗劳务)平均人数	人	44595
其中:在岗职工人数	人	40874
二、从业人员工资总额	千元	3577857
在岗职工工资总额	千元	3381710
三、从业人员平均工资	元	80230
在岗职工平均工资	元	82735

主要统计指标解释

从业人员 是指在各级国家机关、政党机关、社会团体及企业、事业单位中工作,取得工资或其他形式的劳动报酬的全部人员。包括在岗职工、再就业的离退休人员、民办教师以及在各单位中工作的外方人员和港澳台方人员、兼职人员、借用的外单位人员和第二职业者,不包括离开本单位仍保留劳动关系的职工。以及在国有经济、城镇的集体经济、联营经济、股份制经济、外商和港、澳、台投资经济、其他经济单位及其附属机构工作,并由其支付工资的各类人员。不包括城镇私营企业和乡镇企业从业人员。

在岗职工 指在本单位工作并由单位支付工资的人员以及有工作岗位,但由于学习、病伤、产假等原因暂未工作,仍由单位支付工资的人员(在岗职工人数及其工资数据均包括劳务派遣人员情况)。

从业人员工资总额 指各单位在一定时期内直接支付给本单位全部从业人员的劳动报酬总额。包括在岗职工工资总额和本单位其他从业人员劳动报酬两部分。

在岗职工工资总额 指各单位在一定时期内直接支付给本单位全部在岗职工的劳动报酬总额。包括:计时工资、计件工资、奖金、津贴和补贴、加班加点工资和其他工资。

职工平均工资 指企业、事业、机关单位的职工在一定时期内平均每人所得的货币工资额。它表明一定时期职工工资收入的高低程度,是反映职工工资水平的主要指标。计算公式为:

职工平均工资 = 报告期实际支付的全部职工工资总额 / 报告期全部职工平均人数

职工平均实际工资 指扣除物价变动因素后的职工平均工资。计算公式为:

职工平均实际工资 = 报告期职工平均工资 / 报告期城镇居民消费价格指数

国内外贸易、旅游



社会消费品零售总额

单位:万元、±%

指 标 名 称	金 额	比上年增减%
社会消费品零售总额	1318303	18.84
其中:限额以上批发业	47	481.25
限额以上零售业	33579	26.54
限额以上住宿业	1594	69.92
限额以上餐饮业	7320	65.76

限额以上批发和零售业法人企业经营情况(一)

单位:万元

指 标 名 称	法 人 企业数 (个)	从业人员 期末人数 (人)	商品购 进总额	商品销 售总额	商品销		期末商品 库 存 额	年末零售 营业面积 (万平方米)
					批 发	零 售		
总 计	51	1826	428040	547304	510825	36479	17464	81251
一、批 发 业	34	922	395019	511094	510814	280	11425	22241
1. 按批发行业小类分								
农、林、牧、渔产品批发	1	7	1140	2610	2610		283	
牲畜批发	1	7	1140	2610	2610		283	
食品、饮料及烟草制品批发	3	54	8721	8441	8395	47	491	811
米、面制品及食用油批发	1	29	3049	2902	2902		293	
果品、蔬菜批发	2	25	5672	5539	5493	47	198	811
纺织、服装及家庭用品批发	2	31	5945	5828	5594	234	471	100
厨具卫具及日用杂品批发	1	24	5217	5061	5061		449	
家用视听设备批发	1	7	728	767	533	234	21	100
医药及医疗器材批发	2	131	125411	221272	221272		7481	
西药批发	2	131	125411	221272	221272		7481	
矿产品、建材及化工产品批发	21	241	249916	264582	264582		2295	18330
煤炭及制品批发	5	52	147239	152407	152407		678	11080
非金属矿及制品批发	2	10	1435	1492	1492		129	
金属及金属矿批发	4	22	13533	14311	14311		573	2438
建材批发	2	54	26058	31879	31879		361	3000
化肥批发	1	15	2080	2072	2072		8	900
其他化工产品批发	7	88	59572	62422	62422		547	912
机械设备、五金产品及电子产品批发	1	24	3329	3331	3331		2	
通讯设备批发	1	24	3329	3331	3331		2	
贸易经纪与代理	3	427						
贸易代理	3	427						
其他批发业	1	7	557	5031	5031		402	3000
其他未列明批发业	1	7	557	5031	5031		402	3000
2. 按登记注册类型分								
内资企业	34	922	395019	511094	510814	280	11425	22241
有限责任公司	3	88	146140	252906	252906		2510	80
其他有限责任公司	3	88	146140	252906	252906		2510	80

限额以上批发和零售业法人企业经营情况(二)

单位:万元

指 标 名 称	法 人 企业数 (个)	从业人员 期末人数 (人)	商品购 进总额	商品销 售总额	商品销		期末商品 库 存 额	年末零售 营业面积 (万平方米)
					批 发	零 售		
私营企业	28	807	242138	250159	249878	280	8441	21050
私营有限责任公司	28	807	242138	250159	249878	280	8441	21050
其他企业	3	27	6741	8030	8030		474	1111
3.按控股类型分								
集体控股	2	38	100359	200511	200511		2332	211
私人控股	30	862	291441	305901	305621	280	8802	21130
其 他	2	22	3220	4682	4682		291	900
4.按经营形式分								
独立门店	29	697	281122	394238	393957	280	10714	22241
其 他	5	225	113897	116857	116857		711	
5.按单位规模分								
中 型	7	397	210002	313816	313816		8407	
小 型	17	489	124187	134725	134679	47	2694	18949
微 型	10	36	60831	62554	62320	234	324	3292
二、零售业	17	904	33021	36210	12	36199	6039	59010
1.按零售行业小类分								
综合零售	6	443	17292	17237		17237	2283	37600
百货零售	6	443	17292	17237		17237	2283	37600
食品、饮料及烟草制品专门零售	4	100	4860	6152	12	6141	746	7295
果品、蔬菜零售	3	94	4182	5420	12	5408	725	7095
酒、饮料及茶叶零售	1	6	678	733		733	20	200
医药及医疗器材专门零售	2	274	6203	7474		7474	1329	6288
西药零售	2	274	6203	7474		7474	1329	6288
汽车、摩托车、零配件和燃料及其他动力销售	2	32	1626	1704		1704	116	5437
汽车新车零售	1	26	778	826		826	81	5237
机动车燃油零售	1	6	849	878		878	36	200
家用电器及电子产品专门零售	3	55	3039	3643		3643	1566	2390
家用视听设备零售	1	21	1706	1737		1737	787	1000
日用家电零售	1	22	420	771		771	386	1000
通信设备零售	1	12	913	1135		1135	394	390

限额以上批发和零售业法人企业经营情况(三)

单位:万元

指 标 名 称	法 人 企业数 (个)	从业人员 期末人数 (人)	商品购 进总额	商品销 售总额	批 发		零售	期末商品 库 存 额	年末零售 营业面积 (万平方米)
					批 发	零 售			
2. 按登记注册类型分									
内资企业	17	904	33021	36210	12	36199	6039	59010	
有限责任公司	1	274	5829	6965		6965	1329	6288	
其他有限责任公司	1	274	5829	6965		6965	1329	6288	
私营企业	15	610	26662	28717		28717	4708	47122	
私营有限责任公司	15	610	26662	28717		28717	4708	47122	
其他企业	1	20	530	528	12	516	3	5600	
3. 按控股类型分									
私人控股	16	884	32491	35683		35683	6036	53410	
其 他	1	20	530	528	12	516	3	5600	
4. 按经营形式分									
独立门店	16	899	32642	35542	12	35531	5333	58780	
其 他	1	5	379	668		668	706	230	
5. 按单位规模分									
中 型	5	688	23072	25259		25259	3036	38553	
小 型	8	199	7668	8164	12	8152	2241	19827	
微 型	4	17	2281	2787		2787	762	630	
6. 按零售业态分									
有店铺零售	17	904	33021	36210	12	36199	6039	59010	
超 市	3	98	3322	3167		3167	591	6600	
大型超市	2	227	6228	6499		6499	975	27000	
百货店	1	118	7743	7571		7571	717	4000	
专业店	10	440	14023	17236	12	17224	2970	20410	
专卖店	1	21	1706	1737		1737	787	1000	
无店铺零售	17	904	33021	36210	12	36199	6039	59010	
超 市	4	216	11065	10738		10738	1308	10600	
大型超市	2	227	6228	6499		6499	975	27000	
百货店	1	118	7743	7571		7571	717	4000	
专业店	10	440	14023	17236	12	17224	2970	20410	
专卖店	2	43	2126	2508		2508	1173	2000	

限额以上批发和零售业法人企业财务状况

单位:万元

指 标 名 称	本年实际	指 标 名 称	本年实际
一、法人企业数(个)	51	四、损益及分配	
二、年初存货	13808	营业收入	503947
三、期末资产负债		主营业务收入	500515
流动资产合计	136249	营业成本	380256
应收账款	56911	税金及附加	1887
存 货	19025	其他业务利润	3727
固定资产原价	15807	销售费用	109103
房屋和构筑物	4943	管理费用	7939
机器设备	2613	研发费用	
累计折旧	6846	财务费用	2054
本年折旧	2062	利息收入	436
固定资产净额	8848	利息费用	1076
在建工程	438	投资收益	27
无形资产	2135	营业利润	-1969
土地使用权	1416	营业外收入	682
资产总计	158263	营业外支出	118
流动负债合计	142591	利润总额	-1380
应付账款	48000	所得税费用	597
负债合计	148533	五、人工成本及增值税	
所有者权益合计	10112	应付职工薪酬(本年贷方累计发生额)	10195
实收资本	13202	应交增值税	12939
个人资本	4107	六、从事批发和零售业活动的从业人员平均人数(人)	1834

限额以上住宿和餐饮业法人企业经营情况

单位:万元

指 标 名 称	总 计
法人企业数(个)	23
从业人员期末人数(人)	854
营 业 额	13179
客房收入	2750
餐费收入	9734
商品销售额收入	392
其他收入	303
客房数(间)	816
床位数(个)	1363
餐位数(位)	17163
年末餐饮营业面积(平方米)	81287

限额以上住宿和餐饮业法人企业财务状况

单位:万元

指 标 名 称	本年实际	指 标 名 称	本年实际
一、法人企业数(个)	23	四、损益及分配	
一、年初存货	404	营业收入	12661
二、期末资产负债		主营业务收入	12464
流动资产合计	11495	营业成本	8137
应收帐款	1752	税金及附加	50
存 货	721	其他业务利润	161
固定资产原价	11107	销售费用	3208
房屋和构筑物	7089	管理费用	2122
机器设备	1818	研发费用	
累计折旧	6024	财务费用	719
本年折旧	592	利息收入	38
固定资产净额	5019	利息费用	183
在建工程	60	投资收益	
无形资产	40	营业利润	-1370
土地使用权		营业外收入	133
资产总计	17073	营业外支出	16
流动负债合计	13184	利润总额	-1252
应付账款	-1137	所得税费用	27
负债合计	16102	五、人工成本及增值税	
所有者权益	970	应付职工薪酬(本年货方累计发生额)	2906
实收资本	2859	应交增值税	243
个人资本	167	六、从事住宿和餐饮业活动的从业人员平均人数(人)	769

出口商品创汇情况

单位:万元

企业名称	出口创汇	企业名称	出口创汇
总计(亿元)	48.6	山东瑞泰新材料科技有限公司	394
山东省药用玻璃股份有限公司	96778	淄博永华滤清器制造有限公司	880
淄博星科玻璃有限公司	179	淄博宏泰防腐有限公司	74
淄博新丽玻璃制品有限公司	490	沂源旭光机械有限公司	796
淄博荣典玻璃制品有限公司	36	淄博金东机械制造有限公司	833
山东昱晟玻璃制品有限公司	2	淄博德源金属材料有限公司	852
山东优本养生保健品有限公司	6	山东德瑞防腐材料有限公司	1737
山东优本玻璃制品有限公司	6	沂源县锦阳电工材料有限公司	50
山东兴国新力塑业科技有限公司	8395	淄博悦卡电器科技有限公司	789
沂源泰盛工贸有限公司	817	山东合力泰电子科技有限公司	44
沂源精工医药塑业有限公司	7220	山东兴成大成电子材料有限公司	63
沂源汇丰塑编有限公司	2261	量子精工机械(山东)有限公司	59
山东恒金源包装材料有限公司	3175	山东睿和新材料有限公司	80
沂源万举塑编有限公司	177	淄博华澳机械装备有限公司	370
沂源县宏顺塑料制品有限公司	154	山东硕源工业机械设备有限公司	258
沂源鸿开源塑料制品有限公司	1788	山东鼎佳机电设备安装工程有限公司	126
沂源百耀塑编有限公司	785	沂源县宾晟铸造有限公司	8
山东冈力包装材料有限公司	1404	瑞阳制药股份有限公司	100419
沂源安胜线业有限公司	320	山东鑫泉医药有限公司	0.3
山东协恒塑料助剂有限公司	1681	淄博恒润航空巾被有限公司	30
淄博皓森包装有限公司	1945	山东婷婷进出口有限公司	789
沂源皓泰贸易有限公司	326	淄博锦鹤服装有限公司	65
山东泰华塑料制品有限公司	133	山东沂源傲松贸易有限公司	134
淄博慧文塑料制品有限公司	47	山东博拓塑业股份有限公司	7723
山东合力泰化工有限公司	25768	沂源县鹏华经贸有限公司	131
山东瑞丰高分子材料股份有限公司	31299	淄博永康包装制品有限公司	262
淄博欧凯诺化工有限公司	1220	淄博腾基经贸有限公司	1509
山东五升化工产品有限公司	359	淄博盛龙圆进出口贸易有限公司	5110
山东鲁阳节能材料股份有限公司	13690	山东郅龙实业有限公司	477
淄博卓意玻纤材料有限公司	13841	沂源鸿锦商贸有限公司	318
沂源鸿鹏木制品有限公司	5281	淄博州颖工贸有限公司	646
淄博新宇恒宝材料有限公司	2195	淄博锦华包装制品有限公司	545
山东科辰新材料有限公司	807	山东千极药用包装科技有限公司	26
山东慧科助剂股份有限公司	69	山东瑞保利丰贸易有限公司	842
浩德节能科技(淄博)有限公司	42	淄博亚春亚进出口有限公司	106
淄博富程源节能材料有限公司	10	山东坚胜磨具科技有限公司	339
山东沂源华康食品有限公司	1403	沂源亿达经贸有限公司	43
沂源县盛全果蔬有限公司	1126	淄博泰信包装制品有限公司	155
山东乐利事食品有限公司	486	沂源大地包装制品有限公司	212
淄博山地果菜有限公司	695	山东钰华信达经贸有限公司	21
沂源东鸿果蔬有限公司	1130	山东鲁达新材料科技有限公司	150
沂源华源食品有限公司	297	山东润盛环保材料有限公司	91
沂源巨利食品有限公司	149	淄博世彩进出口有限公司	52
山东长河农业发展有限公司	276	淄博中飞国际贸易有限公司	20
淄博承昊食品有限公司	57	山东轶伦国际贸易有限公司	153
淄博众健生物科技有限公司	10086	淄博创芯者国际贸易有限公司	228
淄博秋成果蔬有限公司	62	淄博长城商贸有限公司	20
山东韩友利农业科技有限公司	29	淄博炫烨国际贸易有限公司	53
山东源河食用菌种植有限公司	1570	淄博日彤电子科技有限公司	38
山东省源通机械股份有限公司	7038	6家外贸平台公司	109690
山东鸿源新材料有限公司	160		

旅游业基本情况

指 标	单 位	2021年
旅游设施总数	个	17
星级饭店	个	3
A级旅游景区总数	个	14
国内旅游者人数	万人次	495.4
过夜旅游者人数	万人次	100.7
不过夜旅游者(一日游)人数	万人次	394.7
国外旅游者人数	人次	45
旅游景点接待一日游人数	万人次	
本地一日游人数	万人次	
外地一日游人数	万人次	
国内旅游人均花费	元	1039
旅游总收入	万元	514700
过夜旅游者收入	万元	143000
不过夜旅游者(一日游)收入	万元	371700

主要统计指标解释

社会消费品零售总额 指批发和零售业、住宿和餐饮业以及其他行业直接售给城乡居民和社会集团的消费品零售额。其中,对居民的消费品零售额,是指售予城乡居民用于生活消费的商品金额;对社会集团的消费品零售额,是指售给机关、社会团体、部队、学校、企事业单位、居委会或村委会等,公款购买的用作非生产、非经营使用与公共消费的商品金额。

社会消费品零售总额包括:售给城乡居民作为生活消费用的商品金额和修建房屋用的建筑材料,以及售给来华的外国人、华侨、港澳台同胞的消费品金额。不包括:城市居民间或居民委托信托商店卖出的商品;售给农业、工业、建筑业等行业用于生产的商品。

批发零售业商品购、销、存总额 指各种登记注册类型的批发、零售业企业(单位)以本企业(单位)为总体的,从国内、国外市场购进的商品总量,销售和出口的商品总量、库存商品总量等情况。该指标可以反映商品流通过程中商品的购进、销售、库存之间的比例关系和存在的问题。

商品购进总额 指从本企业(单位)以外的单位和个人购进(包括从境外直接进口)作为转卖或加工后转卖的商品总额。它反映批发零售贸易业从国内、国外市场上购进商品的总量。商品购进总额包括:(1)从工农业生产者购进的商品;(2)从出版社、报社的出版发行部门购进的图书、杂志和报纸;(3)从各种登记注册类型的批发零售贸易企业(单位)购进的商品;(4)从其他单位购进的商品,如从机关、团体、企业等单位购进的剩余物资,从餐饮业、服务业购进的商品,从海关、市场管理部门购进的缉私和没收的商品,从居民手中收购的废旧商品等;(5)从国(境)外直接进口的商品。不包括企业(单位)为自身经营用和未通过买卖行为而收入的商品以及销售退回、商品升溢等。

商品销售总额 指对本企业(单位)以外的单位和个人出售(包括对境外直接出口)的商品总额。它反映批发零售贸易业在国内市场上销售商品以及出口商品的总量。商品销售总额包括:(1)售给城乡居民和社会集团消费用的商品;(2)售给工业、农业、建筑业、运输邮电业、批发零售贸易业、餐饮业、服务业等作为生产、经营使用的商品;(3)售给批发零售贸易业作为转卖或加工后转卖的商品;(4)对国(境)外直接出口的商品。不包括出售本企业(单位)自用的废旧包装用品、未通过买卖行为付出的商品、经本单位介绍,由买卖双方直接结算,本单位只收取手续费的业务、购货退出的商品以及商品损耗和损失等。

批发零售业库存 指报告期末各种登记注册类型的批发零售贸易企业(单位)已取得所有权的商品。它反映批发零售贸易企业(单位)的商品库存情况和对市场商品供应的保证程度。期末库存包括:(1)存放在批发零售贸易业经营单位(如门市部、批发站、经营处)仓库、货场、货柜和货架中的商品;(2)挑选、整理、包装中的商品;(3)已记入购进而尚未运到本单位的商品,即发货单或银行承兑凭证已到而货未到的部分;(4)寄放他处的商品,如因购货方拒绝承付而暂时存放在购货方的商品和已办完加工成品收回手续而未提回的商品;(5)委托其他单位代销(未作销售或调出)尚未售出的商品;(6)代其他单位购进尚未交付的商品。不包括所有权不属于本单位的商品、拨付除批发零售贸易业以外的其他行业所属独立核算加工厂等加工生产尚未收回成品的商品、代国家物资储备部门保管的商品等。库存总额采用的计算价格是:农副产品采购单位按购进价计算;批发单位按进货价计算;零售单位按核算价格计算,即按什么价格核算就按什么价格计算。

住宿餐饮业营业额 指住宿和餐饮业法人企业、产业活动单位在经营活动中因提供服务或销售商品等取得的收入,包括客房收入、餐费收入、商品销售收入和其他收入。客房收入指住宿和餐饮业法人企业、产业活动单位在经营活动中因提供住宿服务取得的客房收入。餐费收入指住宿和餐饮业法人企业、产业活动单位因为顾客提供就餐服务取得的收入,包括经烹饪、调制加工后出售的各种食品,如主食、炒菜、凉拌菜等的收入。

商品销售收入指住宿和餐饮业法人企业、产业活动单位伴随服务而出售商品所取得的收入。其他收入指营业收入中除客房收入、餐费收入、商品销售收入以外的其他收入,包括娱乐、健身和商务服务等。

进出口总额 指实际进出我国国境的货物总金额。包括对外贸易实际进出口货物,来料加工装配进出口货物,国家间、联合国及国际组织无偿援助物资和赠送品,华侨、港澳台同胞和外籍华人捐赠品,租赁期满归承租人所有的租赁货物,进料加工进出口货物,边境地方贸易及边境地区小额贸易进出口货物(边民互市贸易除外),中外合资企业、中外合作经营企业、外商独资经营企业进出口货物和公用物品,到、离岸价格在规定限额以上的进出口货样和广告品(无商业价值、无使用价值和免费提供出口的除外),从保税仓库提取在中国境内销售的进口货物,以及其他进出口货物。该指标可以观察一个国家在对外贸易方面的总规模。我国规定出口货物按离岸价格统计,进口货物按到岸价格统计。

旅游者人数

(1)入境国际旅游者人数:指来中国参观、访问、旅行、探亲、访友、休养、考察、参加会议和从事经济、科技、文化、教育、宗教等活动的外国人、华侨、港澳同胞和台湾同胞的人数。不包括外国在我国的常驻机构,如使领馆、通讯社、企业办事处的工作人员;来我国常住的外国专家、留学生以及在岸逗留不过夜人员。

(2)国内旅游者人数:指我国大陆居民和在我国常住1年以上的外国人、华侨、港澳台同胞离开常住地在境内其他地方的旅游设施内至少停留一夜,最长不超过6个月的人数。

国际旅游(外汇)收入 指入境旅游的外国人、华侨、港澳同胞和台湾同胞在中国大陆旅游过程中发生的一切旅游支出,其对于国家来说就是国际旅游(外汇)收入。

财政、税收、金融

财 政 收 入 情 况

单位:万元

项 目	金 额
一、税收收入	157926
增 值 税	78350
企业所得税	28194
个人所得税	10317
资 源 税	3645
城市维护建设税	8079
房 产 税	5109
印 花 税	1768
城镇土地使用税	3568
土地增值税	3043
车船使用和牌照税	1811
耕地占用税	1096
契 税	12295
烟 叶 税	292
其他税收收入:环境保护税	359
二、非税收入	58140
专项收入	8858
行政事业性收费收入	9335
罚没收入	15999
国有资源(资产)有偿使用收入	23850
其他收入	98
本年收入合计	216066

财 政 支 出 情 况

单位:万元

项 目	金 额
一、一般公共服务	49729
二、外 交	
三、国 防	384
四、公共安全	21519
五、教 育	107070
六、科学技术	2702
七、文化体育与传媒	5611
八、社会保障和就业	97259
九、卫生健康	39479
十、节能环保	6903
十一、城乡社区事务	13921
十二、农林水事务	45369
十三、交通运输	9773
十四、资源勘探电力信息等事务	3822
十五、商业服务业等事务	759
十六、金融监管等事务支出	178
十七、援助其他地区支出	932
十八、国土资源气象等事务	5323
十九、住房保障支出	25262
二十、粮油物资储备管理事务	67
二十一、灾害防治及应急管理支出	3593
二十二、债务付息支出	3770
二十三、其他支出	5078
本年支出合计	448503

税 收 收 入 分 行

项 目	税 收 收 入 合 计	国内增值税	其中：一 般纳税人 增 值 税	国内消费税
合 计	306711	160746	151735	2779
一、农、林、牧、渔业	112	19	9	
二、采 矿 业	17934	7570	7556	
1. 煤炭开采和洗选业	368			
烟煤和无烟煤开采洗选	368			
2. 黑色金属矿采选业	17526	7547	7547	
铁矿采选	17523	7547	7547	
其 他	3			
3. 非金属矿采选业	40	23	9	
土砂石开采	25	14		
石棉及其他	15	9	9	
三、制 造 业	129305	86130	85944	2749
1. 农副食品加工业	393	350	348	
饲料加工	13			
蔬菜、菌类、水果和坚果加工	1	2	2	
其 他	367	336	334	
2. 食品制造业	347	218	218	
焙烤食品制造	-150	-194	-194	
罐头食品制造	4	1	1	
调味品、发酵制品制造	49	43	43	
其 他	444	368	368	
3. 酒、饮料和精制茶制造业	5282	1103	1095	2749
酒的制造	5069	1037	1037	2749
白酒制造	645	96	96	364
啤酒制造	4424	941	941	2385
饮料制造	212	66	58	
4. 纺 织 业	699	465	461	
棉纺织及印染精加工	665	437	437	
化纤织造及印染精加工	11	7	7	
针织或钩针编织物及其制品制造	1	1	1	

业分税种情况_(一)

单位:万元

企业 所 得 税		个人 所 得 税	资 源 税	城 市 维 护 建 设 税	房 产 税
内 资 企 业	外 资 企 业				
61041	9444	26212	3645	8079	5109
1		26		1	7
6916		336	2585	353	37
		34	285		17
		34	285		17
6916		295	2300	353	20
6916		294	2300	353	19
		1			1
		7			
		7			
16142	9167	4453	140	3398	3665
7		2	1	13	
			1		
-1					
8		2		13	
	38	4	2	21	12
					12
-3		3		3	
3	38	1	2	18	
687		12	69	207	174
688		11	61	185	107
		-1		20	19
688		12	61	165	88
-1		1	8	22	67
20		9	14	23	60
20		9	14	23	59
					1

税 收 收 入 分 行

项 目	税 收 收 入 合 计	国内增值税	其中：一 般纳税人 增 值 税	国内消费税
家用纺织制成品制造	17	17	14	
产业用纺织制成品制造	5	3	2	
5. 纺织服装、服饰业	102	85	83	
机织服装制造	55	42	42	
服饰制造	47	43	41	
6. 皮革、毛皮、羽毛及其制品和制鞋业	1647	1412	1409	
皮革鞣制加工	947	778	778	
皮革制品制造	35	31	28	
制 鞋 业	665	603	603	
7. 木材加工和木竹藤棕草制品业	584	526	521	
木材加工	183	166	165	
人造板制造	110	99	95	
木质制品制造	291	261	261	
8. 家具制造业	30	28	28	
木质家具制造	30	28	28	
9. 造纸和纸制品业	217	130	130	
纸制品制造	217	130	130	
10. 印刷和记录媒介复制业	246	125	123	
印 刷	246	125	123	
11. 文教、工美、体育和娱乐用品制造业	10	4	4	
工艺美术及礼仪用品制造	10	4	4	
12. 石油、煤炭及其他燃料加工业	11			
煤炭加工	11			
13. 化学原料和化学制品制造业	15238	8645	8627	
基础化学原料制造	28	17	17	
合成材料制造	189	113	97	
专用化学产品制造	14932	8435	8433	
日用化学产品制造	89	80	80	
14. 医药制造业	58984	44187	44187	

业分税种情况₍₋₋₁₎

单位:万元

企业所得税		个人所得税	资源税	城市维护 建设税	房产税
内资企业	外资企业				
1				6	3
1				3	3
		12	2	3	
				62	62
		12		40	54
				1	
			2	21	8
7		1		30	1
1		1		9	
2				6	1
4				15	
				1	
				1	
3				6	23
3				6	23
2		2		6	49
2		2		6	49
					3
					3
1					
1					
4615	29	488	10	452	322
1				5	1
7	29	15		5	5
4607		473	10	438	315
				4	1
8999	221	1944	22	1167	1873

税 收 收 入 分 行

项 目	税 收 收 入 合 计	国内增值税	其中：一 般纳税人 增 值 税	国内消费税
化学药品原料药制造	31167	29930	29930	
中药饮片加工	6	6	6	
卫生材料及医药用品制造	1			
药用辅料及包装材料	27810	14251	14251	
15. 化学纤维制造业	950	884	884	
纤维素纤维原料及纤维制造	13			
合成纤维制造	937	884	884	
16. 橡胶和塑料制品业	2964	2178	2169	
橡胶制品业	65	56	56	
塑料制品业	2899	2122	2113	
17. 非金属矿物制品业	30816	17513	17501	
水泥、石灰和石膏制造	346	325	325	
水泥制造	346	325	325	
石膏、水泥制品及类似制品制造	76	69	68	
其中：水泥制品制造	75	68	68	
砖瓦、石材等建筑材料制造	846	740	732	
玻璃制造	26	20	20	
玻璃制品制造	219	28	25	
玻璃纤维和玻璃纤维增强塑料制品制造	2686	1395	1395	
耐火材料制品制造	26426	14800	14800	
石墨及其他	191	136	136	
18. 黑色金属冶炼和压延加工业	640	476	476	
钢压延加工	124	110	110	
铁合金冶炼	516	366	366	
19. 有色金属冶炼和压延加工业	176	150	150	
有色金属合金制造	176	150	150	
20. 金属制品业	3308	2903	2871	
结构性金属制品制造	1550	1311	1292	
金属工具制造	114	102	102	

业 分 税 种 情 况 (--2)

单位:万元

企 业 所 得 税		个 人 所 得 税	资 源 税	城 市 维 护 建 设 税	房 产 税
内 资 企 业	外 资 企 业				
- 1227	4	236		863	1034
10226	217	1708	22	304	839
2		4		36	9
		1			8
2		3		36	1
449		15	1	81	92
1				3	1
448		15	1	78	91
354	8833	1712	9	958	789
		7		8	
		7		8	
2				3	
2				3	
28			4	40	1
				1	1
				149	2
463	3	171	5	92	276
- 147	8830	1528		655	506
8		6		10	3
55		57		23	1
4				5	
51		57		18	1
1		2		7	7
1		2		7	7
97		18	6	95	58
106		13	6	52	26
				5	

税 收 收 入 分 行

项 目	税 收 收 入 合 计	国内增值税	其中：一 般纳税人 增 值 税	国内消费税
建筑、安全用金属制品制造	287	243	242	
金属表面处理及热处理加工	3	3	3	
金属制日用品制造	3	3	2	
铸造及其他金属制品制造	1281	1183	1174	
其中：黑色金属铸造	1	1		
21. 通用设备制造业	1419	1130	1125	
锅炉及原动设备制造	765	608	608	
金属加工机械制造	126	109	109	
通用零部件制造	265	240	235	
其 他	263	173	173	
22. 专用设备制造业	287	135	109	
印刷、制药、日化及日用品生产专用设备制造	8	7	7	
电子和电工机械专用设备制造	2	2		
电子元器件与机电组件设备制造	1	1		
医疗仪器设备及器械制造	91	17	17	
环保、邮政、社会公共服务及其他专用设备制造	186	109	85	
23. 汽车制造业	905	786	785	
汽车整车制造	-1			
汽车零部件及配件制造	906	786	785	
24. 铁路、船舶、航空航天和其他运输设备制造业	270	139	139	
城市轨道交通设备制造	153	139	139	
潜水救捞及其他	117			
25. 电气机械和器材制造业	528	454	454	
输配电及控制设备制造	291	257	257	
电力电子元器件制造	266	235	235	
电线、电缆、光缆及电工器材制造	89	80	80	
电线、电缆制造	4	4	4	
其 他	85	76	76	
其 他	148	117	117	

业 分 税 种 情 况 (--3)

单位:万元

企 业 所 得 税		个 人 所 得 税	资 源 税	城 市 维 护 建 设 税	房 产 税
内 资 企 业	外 资 企 业				
7		1		12	2
-19		4		23	30
77		72		49	35
59		35		30	16
		7		6	3
1				5	
17		30		8	16
1	46	16		6	43
	46	14		1	6
1		2		5	37
34		1		33	24
		-1			
34		2		33	24
120				7	
3				7	
117					
41		2		25	
12		2		15	
11		1		14	
5				4	
5				4	
24				6	

税 收 收 入 分 行

项 目	税 收 收 入 合 计	国内增值税	其中：一 般纳税人 增 值 税	国内消费税
26. 计算机、通信和其他电子设备制造业	1402	763	762	
其 他	1400	761	760	
27. 仪器仪表制造业	8	8	8	
通用仪器仪表制造	8	8	8	
28. 其他制造业	1789	1299	1255	
其 他	1789	1299	1255	
29. 废弃资源综合利用业	39	22	22	
非金属废料和碎屑加工处理	39	22	22	
30. 金属制品、机械和设备修理业	14	12		
通用设备修理	3	3		
其 他	10	8		
四、电力、热力、燃气及水的生产和供应业	8071	3508	3475	
1. 电力、热力生产和供应业	7155	3361	3338	
电力生产	3742	1187	1165	
火力发电	3025	1161	1161	
水力发电	1			
风力发电	112			
太阳能发电	217	25	3	
生物质能发电	387	1	1	
电力供应	4038	3577	3576	
热力生产和供应业	-625	-1403	-1403	
2. 燃气生产和供应业	34	24	24	
3. 水的生产和供应业	882	123	113	
自来水生产和供应	873	114	113	
五、建筑业	15571	12732	8404	
1. 房屋建筑业	6518	5308	4783	
住宅房屋建筑	2442	1469	1255	
其他房屋建筑业	4076	3839	3528	
2. 土木工程建筑业	2844	2392	681	

业 分 税 种 情 况 (--4)

单位:万元

企 业 所 得 税		个 人 所 得 税	资 源 税	城 市 维 护 建 设 税	房 产 税
内 资 企 业	外 资 企 业				
556		14		28	1
556		14		28	1
13		64	2	56	23
13		64	2	56	23
			2		1
			2		1
		2			
		2			
2449	205	223	716	211	328
2449	205	219	11	208	309
1802	205	140	11	59	117
1524		130	11	58	48
		1			
89	14	4			
189		1		1	
	191	4			69
		78		149	175
647		1			17
		1			2
		3	705	3	17
		3	705	3	17
1531	1	224		672	20
805		25		271	12
797		20		83	9
8		5		188	3
154		37		115	3

税 收 收 入 分 行

项 目	税 收 收 入 合 计	国内增值税	其中：一 般纳税人 增 值 税	国内消费税
铁路、道路、隧道和桥梁工程建筑	1552	1302	179	
公路工程建筑	794	668	69	
市政道路工程建筑	585	474	40	
其 他	173	160	70	
水利和水运工程建筑	25	23		
水源及供水设施工程建筑	11	9		
工矿工程建筑	43	39		
架线和管道工程建筑	7	7	2	
电力工程施工	13	10		
其 他	1203	1010	500	
3. 建筑安装业	3319	2790	1828	
电气安装	24	23		
管道和设备安装	258	228	120	
其 他	3037	2539	1708	
4. 建筑装饰、装修和其他建筑业	2890	2242	1112	
建筑装饰和装修业	438	405	130	
建筑物拆除和场地准备活动	22	16	15	
提供施工设备服务	4	4		
其 他	2426	1817	967	
六、批发和零售业	25597	19742	18789	29
1. 批 发 业	2200	1351	1115	
农、林、牧、渔产品批发	2	1		
食品、饮料及烟草制品批发	455	40	35	
其中：烟草制品批发	375			
纺织、服装及家庭用品批发	56	53	21	
文化、体育用品及器材批发	3			
医药及医疗器材批发	33	26	25	
矿产品、建材及化工产品批发	820	671	555	
煤炭及制品批发	159	118	118	

业分税种情况(—5)

单位:万元

企业 所得 税		个人 所得 税	资 源 税	城市 维 护 建 设 税	房 产 税
内 资 企 业	外 资 企 业				
81		10		62	
79				32	
		8		23	
2		2		7	
2				2	
2		1			
69		26		51	3
232	1	32		173	5
				1	
10		1		13	
222	1	31		159	5
340		130		113	
12				16	
3				1	
325		130		96	
1918		2113	133	575	141
259		47	13	54	21
1					
1		25		2	20
		25			15
		1		2	
2		-1		1	
64		3	13	29	1
31				6	

税 收 收 入 分 行

项 目	税 收 收 入 合 计	国内增值税	其中：一 般纳税人 增 值 税	国内消费税
非金属矿及制品批发	59	50	36	
金属及金属矿批发	234	185	175	
建材批发	322	287	195	
其 他	40	28	28	
机械设备、五金产品及电子产品批发	127	102	54	
摩托车及零配件批发	60	52	44	
五金产品批发	9	6		
电气设备批发	27	24	6	
其 他	26	15	4	
贸易经纪与代理	19	15	14	
其他批发业	685	443	411	
其中：再生物资回收与批发	29	28	26	
2. 零 售 业	23397	18391	17674	29
综合零售	6819	5373	4888	26
食品、饮料及烟草制品专门零售	1995	35	22	
纺织、服装及日用品专门零售	21	20	16	
文化、体育用品及器材专门零售	4	1		3
医药及医疗器材专门零售	10951	10309	10286	
汽车、摩托车、燃料及零配件专门零售	809	684	681	
汽车新车零售	15	10	9	
汽车零配件零售	12	12	10	
机动车燃油零售	782	662	662	
家用电器及电子产品专门零售	111	106	95	
日用家电零售	37	36	30	
计算机、软件及辅助设备零售	9	9	6	
通信设备零售	46	44	44	
其 他	19	17	15	
五金、家具及室内装饰材料专门零售	332	282	208	
货摊、无店铺及其他零售业	2355	1581	1478	

业 分 税 种 情 况 (--6)

单位:万元

企 业 所 得 税		个 人 所 得 税	资 源 税	城 市 维 护 建 设 税	房 产 税
内 资 企 业	外 资 企 业				
				2	
27		2		9	
5		1	13	11	
1				1	
3		3		3	
1		3		2	
1				1	
1					
188		16		17	
				1	
1659		2066	120	521	120
613		73	109	201	107
1		1956	2	1	
				1	
423		2		208	
5		1		30	4
1					
4		1		30	4
2				3	
				1	
1				1	
1				1	
8			7	13	1
607		34	2	64	8

税 收 收 入 分 行

项 目	税 收 收 入 合 计	国内增值税	其中：一 般纳税人 增 值 税	国内消费税
七、交通运输、仓储和邮政业	2432	1586	1325	
1. 道路运输业	10			
城市公共交通运输	50	43	42	
公路旅客运输	42	29	27	
道路货物运输	1783	1052	908	
道路运输辅助活动	43	30	26	
6. 多式联运和运输代理业	89	77	52	
运输代理业	89	77	52	
7. 装卸搬运和仓储业	374	354	269	
其中：装卸搬运	364	346	262	
8. 邮政业	41	1	1	
邮政基本服务	37			
快递服务	4	1	1	
八、住宿和餐饮业	212	115	89	
1. 住宿业	16	8	2	
旅游饭店	6	2	2	
一般旅馆	2	2		
其 他	8	4		
2. 餐饮业	196	107	87	
正餐服务	192	103	87	
九、信息传输、软件和信息技术服务业	3305	3066	2939	
1. 电信、广播电视和卫星传输服务	89	42	38	
电 信	75	28	24	
固定电信服务	18	3		
移动通信服务	2			
其 他	55	25	24	
广播电视传输服务	14	14	14	
2. 互联网和相关服务	- 13			
互联网信息服务	- 12			

业 分 税 种 情 况 (--7)

单位:万元

企 业 所 得 税		个 人 所 得 税	资 源 税	城 市 维 护 建 设 税	房 产 税
内 资 企 业	外 资 企 业				
251		32	54	75	34
			10		
				2	
				1	3
247		18	37	52	9
2			7	1	2
1		3		3	
1		3		3	
1		3		16	
1		3		14	
		8			20
		8			20
33		6	1	5	33
4					
4					
29		6	1	5	33
29		6	1	5	33
42		5		149	27
		9		1	27
		9		1	27
					11
					2
		9		1	14
		-13			
		-12			

税 收 收 入 分 行

项 目	税 收 收 入 合 计	国内增值税	其中：一 般纳税人 增 值 税	国内消费税
3. 软件和信息技术服务业	3229	3024	2901	
软件开发	43	38	30	
信息系统集成和物联网技术服务	7	7	1	
其中：信息系统集成服务	7	7	1	
信息技术咨询服务	2936	2769	2738	
其他信息技术服务业	242	209	132	
十、金融 业	11838	3913	3881	1
1. 货币金融服务	8115	3538	3526	1
货币银行服务	7987	3510	3510	1
非货币银行服务	128	28	16	
小额贷款公司服务	106	16	16	
其 他	9	2		
2. 资本市场服务	365	54	54	
证券市场服务	336	106	106	
证券经纪交易服务	336	106	106	
资本投资服务	29	- 52	- 52	
3. 保 险 业	2324	472	472	
人身保险	46	42	42	
财产保险	2267	430	430	
保险中介服务	11			
4. 其他金融业	1034	- 151	- 171	
金融信息服务	15	2		
其 他	1019	- 153	- 171	
十一、房地产业	21423	4103	3538	
1. 房地产开发经营	16362	2829	2827	
2. 物业管理	23	20	4	
3. 房地产中介服务	35	33		
4. 房地产租赁经营	3690	799	293	
5. 其他房地产业	1313	422	414	

业 分 税 种 情 况 (--8)

单位:万元

企 业 所 得 税		个 人 所 得 税	资 源 税	城 市 维 护 建 设 税	房 产 税
内 资 企 业	外 资 企 业				
42		9		148	
		3		2	
24		5		138	
18		1		8	
2504	67	2110		207	300
2361		1009		178	276
2353		925		176	276
8		84		2	
5		84		1	
3					
136		91		5	21
135		90		5	
135		90		5	
1		1			21
		4		23	3
				2	
		4		21	3
7	67	1006		1	
9					
-2	67	1006		1	
5828		1418		979	133
5827		702		271	113
		2		1	
1				1	
		705		690	18
		9		16	2

税 收 收 入 分 行

项 目	税 收 收 入 合 计	国内增值税	其中：一 般纳税人 增 值 税	国内消费税
十二、租赁和商务服务业	51350	9999	8353	
1. 租 赁 业	216	189	73	
机械设备租赁	215	188	73	
汽车租赁	11	8		
建筑工程机械与设备租赁	86	76	18	
其 他	114	101	55	
2. 商务服务业	51134	9810	8280	
组织管理服务	44533	4834	4782	
企业总部管理	2334	1		
投资与资产管理	42172	4807	4782	
其 他	25	24		
综合管理服务	100	8		
法律服务	30	9		
律师及相关法律服务	28	9		
咨询与调查	2656	2068	1910	
其中：会计、审计及税务服务	114	12		
市场调查	6	5		
广 告 业	52	44	18	
人力资源服务	203	103	100	
会议、展览及相关服务	16	12		
其 他	3544	2732	1470	
旅行社及相关服务	16	1		
商务代理代办服务	10	9	2	
其 他	3421	2631	1378	
十三、科学研究和技术服务业	4483	4150	4094	
1. 研究和试验发展	40	7	4	
工程和技术研究和试验发展	40	7	4	
2. 专业技术服务业	213	163	121	
测绘地理信息服务	26	22	11	

业分税种情况(— — 9)

单位:万元

企业所得 税		个人所得 税	资 源 税	城市维护 建设 税	房 产 税
内资企业	外资企业				
22838	4	14307	16	773	319
2		11		5	
2		11		5	
		2			
2		5		2	
-1		4		3	
22836	4	14296	16	768	319
22739		13870	16	228	309
1					
22738		13870	16	227	309
				1	
		83			
		21			
		19			
47		135		402	
4		97			
		1			
1				7	
2		92		5	
				1	
47	4	95		125	10
	4	11			
		1			
47		83		119	10
29		27		243	
				16	
				16	
13		9		23	
1		1		1	

税 收 收 入 分 行

项 目	税 收 收 入 合 计	国内增值税	其中：一 般纳税人 增 值 税	国内消费税
质检技术服务	2	2		
地质勘查	1	1		
工程技术与设计服务	87	71	50	
工业与专业设计及其他	97	67	60	
3. 科技推广和应用服务业	4230	3980	3969	
技术推广服务	4200	3962	3958	
其 他	4176	3941	3937	
其 他	29	17	11	
十四、水利、环境和公共设施管理业	1420	129	94	
1. 水利管理业	39	34		
2. 生态保护和环境治理业	1177			
生态保护	1135			
环境治理业	42			
3. 公共设施管理业	202	95	94	
绿化管理	1			
十五、居民服务、修理和其他服务业	5479	3974	3287	
1. 居民服务业	386	252	66	
殡葬服务	3	1		
其 他	373	241	66	
2. 机动车、电子产品和日用产品修理业	90	41	12	
汽车、摩托车修理与维护	57	10	3	
汽车修理与维护	56	9	3	
摩托车修理与维护	1	1		
计算机和办公设备维修	15	14		
家用电器修理	3	3		
其 他	15	14	9	
3. 其他服务业	5003	3681	3209	
清洁服务	2	2		
其 他	5001	3679	3209	

业 分 税 种 情 况 (--10)

单位:万元

企 业 所 得 税		个 人 所 得 税	资 源 税	城 市 维 护 建 设 税	房 产 税
内 资 企 业	外 资 企 业				
5		8		3	
7				19	
16		18		204	
15		13		198	
15		13		197	
1		5		6	
84		13		7	
		3		2	
		10			
		10			
83				5	
474		238		429	65
55		9		11	
2					
53		9		11	
		1		1	-1
					-1
					-1
				1	
		1			
419		228		417	66
419		228		417	66

税 收 收 入 分 行

项 目	税 收 收 入 合 计	国内增值税	其中：一 般纳税人 增 值 税	国内消费税
十六、教 育	186	7		
1. 学前教育	1			
2. 初等教育	8			
3. 中等教育	94			
4. 高等教育	-2			
其中：普通高等教育	-2			
5. 特殊教育	4			
6. 技能培训、教育辅助及其他	81	7		
其中：职业技能培训	13	5		
十七、卫生和社会工作	291	26	14	
1. 卫 生	291	26	14	
医 院	213	1	1	
综合医院	162	1	1	
中医医院	51			
基层医疗卫生服务	25			
专业公共卫生服务	21	1		
妇幼保健院(所、站)	15			
其 他	32	24	13	
十八、文化、体育和娱乐业	108	-42	-56	
1. 广播、电视、电影和影视录音制作业	-55	-59	-60	
广 播	5	1		
电影放映	-66	-66	-66	
2. 文化艺术业	161	17	4	
文艺创作与表演	2	3		
其 他	159	14	4	
3. 娱 乐 业	2			
文化娱乐体育活动和经纪代理服务	2			
十九、公共管理、社会保障和社会组织	3395	19		
二十、其他行业	4199			

业分税种情况(— — 11)

单位:万元

企业所得税		个人所得税	资源税	城市维护 建设税	房产税
内资企业	外资企业				
		171			
		1			
		8			
		94			
		-2			
		-2			
		4			
		66			
		250		1	
		250		1	
		204			
		155			
		49			
		24			
		17			
		15			
		5		1	
1		7		1	
		3		1	
		3		1	
		2			
1		-1			
		3			
		2			
		2			
		253			

税 收 收 入 分 行

项 目	印 花 税	城 镇 土 地 使 用 税	土 地 增 值 税
合 计	1768	3568	3043
一、农、林、牧、渔业	14	9	
二、采 矿 业	25	110	
1. 煤炭开采和洗选业	1	31	
烟煤和无烟煤开采洗选	1	31	
2. 黑色金属矿采选业	20	74	
铁矿采选	20	73	
其 他		1	
3. 非金属矿采选业	4	5	
土砂石开采	4		
石棉及其他		5	
三、制 造 业	650	1715	184
1. 农副食品加工业	16	3	
饲料加工	8	3	
蔬菜、菌类、水果和坚果加工			
其 他	8		
2. 食品制造业	4	34	
焙烤食品制造	1	31	
罐头食品制造		3	
调味品、发酵制品制造			
其 他	3		
3. 酒、饮料和精制茶制造业	27	158	28
酒的制造	27	109	28
白酒制造	3	49	28
啤酒制造	24	60	
饮料制造		49	
4. 纺 织 业	11	93	
棉纺织及印染精加工	11	91	
化纤织造及印染精加工		2	
针织或钩针编织物及其制品制造			

业 分 税 种 情 况(二)

单位:万元

车辆购置税	车 船 税	耕地占用税	契 税	环境保护税	其他各税	附列资料: 出口退税
5403	1812	1096	12295	340	331	-49888
2			33			-36
	1			1		
	1					
	1					
				1		
				1		
283		3	432	194		-47504
				1		-1629
				1		
						-7
						-1570
6			6	2		-77
						-77
3						
3			6	2		
3			65			
2			65			
2			65			
3				1		-13
				1		
1						

税 收 收 入 分 行

项 目	印 花 税	城 镇 土 地 使 用 税	土 地 增 值 税
家用纺织制成品制造			
产业用纺织制成品制造			
5. 纺织服装、服饰业		6	
机织服装制造		6	
服饰制造			
6. 皮革、毛皮、羽毛及其制品和制鞋业	11	83	
皮革鞣制加工	3	60	
皮革制品制造	1		
制鞋业	7	23	
7. 木材加工和木竹藤棕草制品业	9	8	
木材加工	5		
人造板制造	1	1	
木质制品制造	3	7	
8. 家具制造业		1	
木质家具制造		1	
9. 造纸和纸制品业	2	42	
纸制品制造	2	42	
10. 印刷和记录媒介复制业	1	61	
印 刷	1	61	
11. 文教、工美、体育和娱乐用品制造业		3	
工艺美术及礼仪用品制造		3	
12. 石油、煤炭及其他燃料加工业		10	
煤炭加工		10	
13. 化学原料和化学制品制造业	153	356	
基础化学原料制造		4	
合成材料制造	1	12	
专用化学产品制造	151	337	
日用化学产品制造	1	3	
14. 医药制造业	137	164	52

业 分 税 种 情 况 (二-1)

单位:万元

车辆购置税	车 船 税	耕地占用税	契 税	环境保护税	其他各税	附列资料: 出口退税
						- 13
2						
1						- 4
						- 4
1						
2				1		
2				1		
						- 290
2						
1						- 290
1						
11						- 8
11						- 8
22			103	43		- 5731
2						
20			103	43		- 5731
55			42	121		- 29271

税 收 收 入 分 行

项 目	印 花 税	城 镇 土 地 使 用 税	土 地 增 值 税
化学药品原料药制造	103	85	52
中药饮片加工			
卫生材料及医药用品制造			
药用辅料及包装材料	34	79	
15. 化学纤维制造业	2	5	
纤维素纤维原料及纤维制造		3	
合成纤维制造	2	2	
16. 橡胶和塑料制品业	23	99	
橡胶制品业	1	3	
塑料制品业	22	96	
17. 非金属矿物制品业	127	345	104
水泥、石灰和石膏制造	2		
水泥制造	2		
石膏、水泥制品及类似制品制造			
其中：水泥制品制造			
砖瓦、石材等建筑材料制造	8	7	
玻璃制造		3	
玻璃制品制造	28	12	
玻璃纤维和玻璃纤维增强塑料制品制造	30	111	104
耐火材料制品制造	58	187	
石墨及其他	1	25	
18. 黑色金属冶炼和压延加工业	20	4	
钢压延加工	1		
铁合金冶炼	19	4	
19. 有色金属冶炼和压延加工业	2	4	
有色金属合金制造	2	4	
20. 金属制品业	24	78	
结构性金属制品制造	9	12	
金属工具制造	1	1	

业 分 税 种 情 况 (二-2)

单位:万元

车辆购置税	车 船 税	耕地占用税	契 税	环境保护税	其他各税	附列资料: 出口退税
44			42	1		- 12396
1						
10				120		- 16875
8						- 36
1						
7						- 36
16		3	7			- 5045
						- 8
16		3	7			- 5037
49				23		- 3467
3				1		
3				1		
2						
2						
9				9		
1						- 1
						- 33
31				5		- 1730
1				8		- 1703
2						
3				1		
3				1		
3						- 90
3						- 90
28				1		- 1340
15						- 908
5						- 68

税 收 收 入 分 行

项 目	印 花 税	城 镇 土 地 使 用 税	土 地 增 值 税
建筑、安全用金属制品制造	1	21	
金属表面处理及热处理加工			
金属制日用品制造			
铸造及其他金属制品制造	12	44	
其中:黑色金属铸造			
21. 通用设备制造业	6	40	
锅炉及原动设备制造	3	13	
金属加工机械制造	1		
通用零部件制造	1	9	
其 他	1	18	
22. 专用设备制造业	7	31	
印刷、制药、日化及日用品生产专用设备制造			
电子和电工机械专用设备制造			
电子元器件与机电组件设备制造			
医疗仪器设备及器械制造	6		
环保、邮政、社会公共服务及其他专用设备制造	1	31	
23. 汽车制造业	4	20	
汽车整车制造			
汽车零部件及配件制造	4	20	
24. 铁路、船舶、航空航天和其他运输设备制造业	4		
城市轨道交通设备制造	4		
潜水救捞及其他			
25. 电气机械和器材制造业	3	1	
输配电及控制设备制造	2	1	
电力电子元器件制造	2	1	
电线、电缆、光缆及电工器材制造			
电线、电缆制造			
其 他			
其 他	1		

业 分 税 种 情 况 (二-3)

单位:万元

车辆购置税	车 船 税	耕地占用税	契 税	环境保护税	其他各税	附列资料: 出口退税
						-91
4						-273
10						-11
1						
9						-11
2						
1						
1						
3						-174
3						-174
2						-24
2						-24
2						-24

税 收 收 入 分 行

项 目	印 花 税	城 镇 土 地 使 用 税	土 地 增 值 税
26. 计算机、通信和其他电子设备制造业	40		
其 他	40		
27. 仪器仪表制造业			
通用仪器仪表制造			
28. 其他制造业	17	52	
其 他	17	52	
29. 废弃资源综合利用业		14	
非金属废料和碎屑加工处理		14	
30. 金属制品、机械和设备修理业			
通用设备修理			
其 他			
四、电力、热力、燃气及水的生产和供应业	43	207	
1. 电力、热力生产和供应业	36	177	
电力生产	19	73	
火力发电	8	23	
水力发电			
风力发电	5		
太阳能发电	1		
生物质能发电	5	50	
电力供应	8	45	
热力生产和供应业	9	59	
2. 燃气生产和供应业	6		
3. 水的生产和供应业	1	30	
自来水生产和供应	1	30	
五、建 筑 业	231	55	
1. 房屋建筑业	37	41	
住宅房屋建筑	27	29	
其他房屋建筑业	10	12	
2. 土木工程建筑业	116	6	

业 分 税 种 情 况 (二-4)

单位:万元

车辆购置税	车 船 税	耕地占用税	契 税	环境保护税	其他各税	附列资料: 出口退税
						-98
						-98
54			209			-196
54			209			-196
7			72	102		
6			72	102		
2			42	85		
2			4	56		
			38	29		
4			2			
			28	17		
1						
94		2	3		6	
19						
8						
11						
21						

税 收 收 入 分 行

项 目	印 花 税	城 镇 土 地 使 用 税	土 地 增 值 税
铁路、道路、隧道和桥梁工程建筑	97		
公路工程建筑	15		
市政道路工程建筑	80		
其 他	2		
水利和水运工程建筑	2		
水源及供水设施工程建筑	2		
工矿工程建筑			
架线和管道工程建筑			
电力工程施工			
其 他	17	6	
3. 建筑安装业	47	5	
电气安装			
管道和设备安装	2		
其 他	45	5	
4. 建筑装饰、装修和其他建筑业	31	3	
建筑装饰和装修业	2		
建筑物拆除和场地准备活动			
提供施工设备服务			
其 他	29	3	
六、批发和零售业	138	174	4
1. 批 发 业	37	66	4
农、林、牧、渔产品批发			
食品、饮料及烟草制品批发	2	61	
其中：烟草制品批发		43	
纺织、服装及家庭用品批发			
文化、体育用品及器材批发			
医药及医疗器材批发		2	
矿产品、建材及化工产品批发	15	1	4
煤炭及制品批发	4		

业 分 税 种 情 况 (二-5)

单位:万元

车辆购置税	车 船 税	耕地占用税	契 税	环境保护税	其他各税	附列资料: 出口退税
21						
29		2	3			
4						
25		2	3			
25					6	
3						
2						
20					6	
256			82		292	-2344
42			14		292	-200
12					292	
					292	
3						
3						
15			4			

税 收 收 入 分 行

项 目	印 花 税	城 镇 土 地 使 用 税	土 地 增 值 税
非金属矿及制品批发			4
金属及金属矿批发	7		
建材批发	2		
其 他	1		
机械设备、五金产品及电子产品批发	2	2	
摩托车及零配件批发	2		
五金产品批发		2	
电气设备批发			
其 他			
贸易经纪与代理			
其他批发业	18		
其中:再生物资回收与批发			
2. 零 售 业	101	108	
综合零售	73	57	
食品、饮料及烟草制品专门零售			
纺织、服装及日用品专门零售			
文化、体育用品及器材专门零售			
医药及医疗器材专门零售	7		
汽车、摩托车、燃料及零配件专门零售	3	24	
汽车新车零售	1	3	
汽车零配件零售			
机动车燃油零售	2	21	
家用电器及电子产品专门零售			
日用家电零售			
计算机、软件及辅助设备零售			
通信设备零售			
其 他			
五金、家具及室内装饰材料专门零售	5		
货摊、无店铺及其他零售业	13	27	

业 分 税 种 情 况 (二-6)

单位:万元

车辆购置税	车 船 税	耕地占用税	契 税	环境保护税	其他各税	附列资料: 出口退税
3						
4						
3						
5			4			
2			10			
1						
1						
4			10			
3						-200
214			68			-2144
168			19			-1932
2						
9			49			
9			49			
16						
19						-212

税 收 收 入 分 行

项 目	印 花 税	城 镇 土 地 使 用 税	土 地 增 值 税
七、交通运输、仓储和邮政业	27	30	
1. 道路运输业			
城市公共交通运输			
公路旅客运输		9	
道路货物运输	26	13	
道路运输辅助活动			
6. 多式联运和运输代理业	1		
运输代理业	1		
7. 装卸搬运和仓储业			
其中：装卸搬运			
8. 邮 政 业		8	
邮政基本服务		8	
快递服务			
八、住宿和餐饮业	1	12	
1. 住 宿 业			
旅游饭店			
一般旅馆			
其 他			
2. 餐 饮 业	1	12	
正餐服务	1	12	
九、信息传输、软件和信息技术服务业		10	
1. 电信、广播电视和卫星传输服务		10	
电 信		10	
固定电信服务		4	
移动通信服务			
其 他		6	
广播电视传输服务			
2. 互联网和相关服务			
互联网信息服务			

业 分 税 种 情 况 (二-7)

单位:万元

车辆购置税	车 船 税	耕地占用税	契 税	环境保护税	其他各税	附列资料: 出口退税
342	1					
5						
328	1					
1						
4						
4						
4						
1						
3						
6						
4						
4						
2						
2						
6						

税 收 收 入 分 行

项 目	印 花 税	城 镇 土 地 使 用 税	土 地 增 值 税
3. 软件和信息技术服务业			
软件开发			
信息系统集成和物联网技术服务			
其中:信息系统集成服务			
信息技术咨询服务			
其他信息技术服务业			
十、金融 业	186	247	
1. 货币金融服务	64	189	
货币银行服务	60	189	
非货币银行服务	4		
小额贷款公司服务			
其 他	4		
2. 资本市场服务	3	55	
证券市场服务			
证券经纪交易服务			
资本投资服务	3	55	
3. 保 险 业	15	3	
人身保险	1	1	
财产保险	14	2	
保险中介服务			
4. 其他金融业	104		
金融信息服务	4		
其 他	100		
十一、房地产业	203	711	2361
1. 房地产开发经营	185	673	2255
2. 物业管理			
3. 房地产中介服务			
4. 房地产租赁经营	7	1	102
5. 其他房地产业	11	37	4

业 分 税 种 情 况 (二-8)

单位:万元

车辆购置税	车 船 税	耕地占用税	契 税	环境保护税	其他各税	附列资料: 出口退税
6						
6						
9	1804		490			
9			490			
9			488			
			2			
	1804					
	1793					
	11					
58		-4	5630	3		
52		-4	3456	3		
6			1362			
			812			

税 收 收 入 分 行

项 目	印 花 税	城 镇 土 地 使 用 税	土 地 增 值 税
十二、租赁和商务服务业	83	161	494
1. 租 赁 业	7		
机械设备租赁	7		
汽车租赁			
建筑工程机械与设备租赁	1		
其 他	6		
2. 商务服务业	76	161	494
组织管理服务	69	160	
企业总部管理	38		
投资与资产管理	31	160	
其 他			
综合管理服务	3		
法律服务			
律师及相关法律服务			
咨询与调查			
其中：会计、审计及税务服务			
市场调查			
广 告 业			
人力资源服务	1		
会议、展览及相关服务			
其 他	3	1	494
旅行社及相关服务			
商务代理代办服务			
其 他	3	1	494
十三、科学研究和技术服务业	12		
1. 研究和试验发展	2		
工程和技术研究和试验发展	2		
2. 专业技术服务业			
测绘地理信息服务			

业 分 税 种 情 况 (二-9)

单位:万元

车辆购置税	车 船 税	耕地占用税	契 税	环境保护税	其他各税	附列资料: 出口退税
14		2	2307		33	
2						
2						
1						
1						
12		2	2307		33	
		2	2306			
			2294			
		2	12			
6						
3			1			
			1			
3					33	
7			15		33	-4
			15			-4
			15			-4
5						
1						

税 收 收 入 分 行

项 目	印 花 税	城 镇 土 地 使 用 税	土 地 增 值 税
质检技术服务			
地质勘查			
工程技术与设计服务			
工业与专业设计及其他			
3. 科技推广和应用服务业	10		
技术推广服务	10		
其 他	9		
其 他			
十四、水利、环境和公共设施管理业	77		
1. 水利管理业			
2. 生态保护和环境治理业	77		
生态保护	77		
环境治理业			
3. 公共设施管理业			
绿化管理			
十五、居民服务、修理和其他服务业	52	127	
1. 居民服务业	3		
殡葬服务			
其 他	3		
2. 机动车、电子产品和日用产品修理业			
汽车、摩托车修理与维护			
汽车修理与维护			
摩托车修理与维护			
计算机和办公设备维修			
家用电器修理			
其 他			
3. 其他服务业	49	127	
清洁服务			
其 他	49	127	

业 分 税 种 情 况 (二 - 10)

单位:万元

车辆购置税	车 船 税	耕地占用税	契 税	环境保护税	其他各税	附列资料: 出口退税
4						
2						
2						
1						
21		1049		40		
2		1048		40		
		1048				
2				40		
19						
1						
72			48			
8			48			
8			48			
48						
48						
48						
16						
16						

税 收 收 入 分 行

项 目	印 花 税	城 镇 土 地 使 用 税	土 地 增 值 税
十六、教 育			
1. 学前教育			
2. 初等教育			
3. 中等教育			
4. 高等教育			
其中：普通高等教育			
5. 特殊教育			
6. 技能培训、教育辅助及其他			
其中：职业技能培训			
十七、卫生和社会工作	8		
1. 卫 生	8		
医 院	7		
综合医院	5		
中医医院	2		
基层医疗卫生服务	1		
专业公共卫生服务			
妇幼保健院(所、站)			
其 他			
十八、文化、体育和娱乐业	5		
1. 广播、电视、电影和影视录音制作业			
广 播			
电影放映			
2. 文化艺术业	5		
文艺创作与表演			
其 他	5		
3. 娱 乐 业			
文化娱乐体育活动和经纪代理服务			
十九、公共管理、社会保障和社会组织	13		
二十、其他行业			

业 分 税 种 情 况 (二-11)

单位:万元

车辆购置税	车 船 税	耕地占用税	契 税	环境保护税	其他各税	附列资料: 出口退税
8						
8						
8						
6						
6						
1						
1						
3						
2						
			136			
			136			
			136			
13	6	44	3047			
4199						

税 收 收 入 分

项 目	税收收入合计	国内增值税	其中：一 般纳税人
合 计	306711	160746	151735
一、内资企业	253338	142646	137533
(一) 国有企业	5510	4388	4062
(二) 集体企业	119	104	68
(三) 股份合作企业	995	632	248
(四) 有限责任公司	101916	64675	62500
其中：国有控股	3834	816	786
1. 国有独资企业	2452	-144	-174
2. 其他有限责任公司	99464	64819	62674
(五) 股份有限公司	78511	46841	46806
其中：国有控股	32323	16993	16991
(六) 私营企业	66275	25995	23848
1. 私营独资企业	494	458	442
2. 私营合伙企业	124	10	1
3. 私营有限责任公司	37780	21527	19407
4. 私营股份有限公司	27877	4000	3998
(七) 其它企业	12	11	1
二、港、澳、台商投资企业	23921	11565	11565
1. 合资经营企业(港或澳、台资)	379	-136	-136
2. 港、澳、台商独资经营企业	124	24	24
3. 港、澳、台商投资股份有限公司	22406	11677	11677
4. 其他港、澳、台商投资企业	1012		
三、外商投资企业	954	493	477
1. 中外合资经营企业	-2		
2. 外资企业	771	485	477
四、个体经营	3000	2775	132
五、非企业单位	25498	3267	2028
附列资料1：个体工商户	3009	2783	132

企业类型况_(一)

单位:万元

国内消费税	企业所得税	个人所得税	资源税	城市维护 建设税	房产税
2779	70485	26212	3645	8079	5109
2776	51649	21876	3600	7289	4482
	5	93	514	189	201
	-1		1	4	3
	563	10		28	29
2775	14057	6574	1066	3805	1943
	81	58	284	51	43
	81	22		3	26
2775	13976	6552	1066	3802	1917
1	19907	3014	1911	1897	1800
1	10297	1902	32	584	974
	17118	12185	108	1366	506
		2	1	20	
		111			
	5249	724	93	1160	269
	11869	11348	14	186	237
	9266	1500	2	566	591
	229	7	2	19	82
	61	10		1	14
	7964	1483		546	495
	1012				
	178	8		24	16
		-2			
	1	10		24	16
3		95	43	73	-1
	9392	2733		127	21
3		95	43	74	-1

分 人 收 收 税

项 目	印 花 税	城 镇 土 地 使 用 税	土 地 增 值 税
合 计	1768	3568	3043
一、内资企业	1567	3258	2928
(一)国有企业	16	79	
(二)集体企业		6	
(三)股份合作企业	82	40	-389
(四)有限责任公司	712	1680	75
其中:国有控股	142	55	
1. 国有独资企业	139	24	
2. 其他有限责任公司	573	1656	75
(五)股份有限公司	288	670	52
其中:国有控股	105	116	
(六)私营企业	468	783	3190
1. 私营独资企业	2		
2. 私营合伙企业	3		
3. 私营有限责任公司	437	602	3190
4. 私营股份有限公司	26	181	
(七)其它企业	1		
二、港、澳、台商投资企业	83	274	
1. 合资经营企业(港或澳、台资)	23	81	
2. 港、澳、台商独资经营企业	8	6	
3. 港、澳、台商投资股份有限公司	52	187	
4. 其他港、澳、台商投资企业			
三、外商投资企业	2	35	
1. 中外合资经营企业			
2. 外资企业	2	35	
四、个体经营	2		
五、非企业单位	114	1	115
附列资料1:个体工商户	2		

企 业 类 型 况(二)

单位:万元

车船税	车辆购置税	耕地占用税	契 税	环境保护税	其他税收	附列资料: 出口退税
1812	5403	1096	12295	340	331	-49888
1658	1175	3	7831	308	292	-48108
	4		21			
	2					
208	539	4	3372	139	292	-13659
	10		2294			
	7		2294			
208	532	4	1078	139	292	-13659
1450	36		522	122		-27114
1185	13			121		-16875
	594	-1	3916	47		-7335
	10		1			
	579	-4	3908	46		-6089
	5	3	7	1		-1246
	4		38	32		-1780
	3		38	31		-77
	1			1		-1703
149			49			
149			49			
	10					
5	4214	1093	4377		39	
	10					

金融机构存款余额

单位:万元

	本期余额	比年初增减	
		余额	%
一、各项存款	3731155	322081	9.45
(一)境内存款	3731114	322078	9.45
1.住户存款	2844639	385016	15.65
(1)活期存款	562277	36891	7.02
(2)定期及其他存款	2282362	348125	18.00
2.非金融企业存款	652828	-35249	-5.12
(1)活期存款	351706	43278	14.03
(2)定期及其他存款	301122	-78527	-20.68
3.广义政府存款	233647	-27688	-10.59
(1)财政性存款	7864	-305	-3.73
(2)机关团体存款	225783	-27382	-10.82
4.非银行业金融机构存款		-2	
(二)境外存款	41	3	7.89
二、金融债券			
其中:境外发行			
三、卖出回购资产			
四、借款及非银行业金融机构拆入			
五、联行往来(净)			
六、应付及暂收款	107839	19962	22.72
七、各项准备	46182	5465	13.42
八、所有者权益	173280	25818	17.51
其中:实收资本	66068		
九、其他	-436653	-62524	16.71
资金来源总计	3621803	310802	9.39

金融机构贷款余额

单位:万元

	本期余额	比年初增减	
		余额	%
一、各项贷款	2823969	461061	19.51
(一)境内贷款	2823969	461061	19.51
1.住户贷款	1341810	131552	10.87
(1)短期贷款	609344	78640	14.82
消费贷款	110916	8451	8.25
经营贷款	498429	70189	16.39
(2)中长期贷款	732465	52912	7.79
消费贷款	587547	38212	6.96
经营贷款	144918	14700	11.29
2.非金融企业及机关团体贷款	1482159	329508	28.59
(1)短期贷款	451949	76459	20.36
(2)中长期贷款	970850	213882	28.26
(3)票据融资	59327	39135	193.81
(4)融资租赁			
(5)各项垫款			
3.非银行业金融机构贷款			
(二)境外贷款			
二、债券投资	266542	-60483	-18.49
其中:境外债券			
三、股权及其他投资	13678	11000	410.75
四、买入返售资产	16996	16996	
五、存放非银行业金融机构款项	425	200	88.89
六、联行往来(净)	426187	-137255	-24.36
其中:境内存放二级准备金			
七、金银占款			
八、外汇占款			
九、应收及预付款	51339	17900	53.53
十、投资性房地产			
十一、固定资产	22668	1383	6.50
资金运用总计	3621803	310802	9.39

主要统计指标解释

一般公共预算收入 指国家财政参与社会产品分配所取得的收入,是实现国家职能的财力保证。主要包括:

(1) 税收收入:包括增值税、企业所得税、个人所得税、资源税、城市维护建设税、房产税、印花税、城镇土地使用税、土地增值税、车船税、耕地占用税、契税、烟叶税、环境保护税、其他税收收入。

(2) 非税收入:包括专项收入、行政事业性收费收入、罚没收入、国有资本经营收入、国有资源(资产)有偿使用收入、其他收入。

一般公共预算支出 指国家财政将筹集起来的资金进行分配使用,以满足经济建设和各项事业的需要。主要包括:

(1) 一般公共服务支出:反映政府提供一般公共服务的支出。

(2) 公共安全:反映政府维护社会公共安全方面的支出,有关事务包括武装警察部队、公安、国家安全、检察、法院、司法、监狱、强制隔离戒毒、国家保密、缉私警察等。

(3) 教育支出:反映政府教育事务支出。有关具体教育事务包括教育管理事务、普通教育、职业教育、成人教育、广播电视教育、留学教育、特殊教育、进修及培训等。

(4) 科学技术:反映政府用于科学技术方面的支出。

(5) 文化旅游体育与传媒:反映政府在文化、旅游、文物、体育、广播电视、电影、新闻出版等方面的支出。

(6) 社会保障和就业:反映政府在社会保障与就业方面的支出。有关事项包括人力资源和社会保障管理事务、民政管理事务、补充全国社会保障基金、行政事业单位养老支出、企业改革补助、就业补助、抚恤、退役安置、社会福利、残疾人事业、红十字事业、最低生活保障、临时救助、特困人员救助供养等。

(7) 卫生健康支出:反映政府卫生健康方面的支出。具体包括卫生健康管理事务、公立医院、基层医疗卫生机构、公共卫生、中医药、计划生育事务、行政事业单位医疗、医疗救助、优抚对象医疗、医疗保障管理事务、老龄卫生健康事务等。

(8) 城乡社区事务:反映政府城乡社区事务支出。具体包括:城乡社区管理事务、城乡社区规划与管理、城乡社区公共设施、城乡社区环境卫生、建设市场管理与监督等。

(9) 农林水事务:反映政府农林水事务支出。具体包括农业农村、林业、水利、扶贫、农村综合改革、普惠金融发展支出、目标价格补贴等。

存款 指企业、机关、团体或居民根据资金必须收回的原则,把货币资金存入银行或其他信贷机构保管并取得一定利息的一种信用活动形式。根据存款对象或性质的不同可划分为企业存款、财政存款、机关团体存款、基本建设存款、储蓄存款、农村存款、委托存款、其他存款等科目。它是银行信贷资金的主要来源。

贷款 指银行或其他信贷机构根据资金必须归还的原则,按一定利率,为企业、个人等提供资金的一种信用活动形式。我国银行贷款分为短期贷款、中期流动资金贷款、中长期贷款、信托贷款、融资租赁、委托贷款、票据融资、各项垫款等。

科技、教育、卫生

科 学 技 术

年 份	完 成 科 技 计 划 项 目					科 学 技 术 奖				
	合 计	国 家	省	市	县	合 计	国 家	省	市	县
1988						8		1	7	
1989						43				43
1990						5			5	
1991	24		2	11	11	10		1	9	
1992	15		2	12	1	40		1	11	28
1993	16		4	11	1	33		3	12	18
1994	10		2	5	3	40		2	15	23
1995	25		5	2	18	34		1	5	28
1996	20		1	4	15	23		1	7	15
1997	26		2	3	21	22		1	6	15
1998	51		2	5	44	48		1	5	42
1999	38		1	3	34	25		1	6	18
2000	41		11	11	19	10		1	9	
2001	8		3	5		26		1	3	22
2002	21		1	3	17	15			3	12
2003	24		3	4	17	27		1	4	22
2004	22		4	3	15	5		1	4	
2005	26	3	1	3	19	19		1	6	12
2006	27	2	3	5	17	4		1	3	
2007	36	1	7	8	20	23			1	22
2008	40	4	5	11	20	8		1	7	
2009	37	2	6	5	24	34			4	30
2010	49	8	8	10	23	9	1	1	7	
2011	46	4	10	12	20	9		1	8	
2012	55	7	14	11	23	9		3	6	
2013	63	7	12	20	24					
2014	58	6	13	12	27					
2015	46		1	16	29	7		1	6	
2016	52		4	22	26	8			8	
2017	39		2	12	25					
2018	63		5	18	40	1		1		
2019	71		1	30	40					
2020	31		9	22		2		2		
2021	17		3	4	10	3		3		

事 业 情 况

单位:项

高 价 值 专 利					星 火 计 划			
合 计	国 家	省	市	县	合 计	国 家	省	市
					3	1	2	
					4	1	3	
					4	1	2	1
					9	3	4	2
					7	1	2	4
					2		2	
					2		2	
					17			17
					8			8
					2	1	1	
					2	2		
					1		1	
							4	
					1	1		
6	2		4					
7	1		6					
4			4					
7			7					
8			8					
			7					

各 类 学 校 教

	教		职
	合 计	任 教	
		小 计	初 中
总 计	5602	5533	3696
一、职业学校	287	277	277
二、普通中学	3464	3419	3419
其中：县 镇	2824	2780	2780
农 村	640	639	639
三、小 学	1809	1796	
其中：县 镇	1303	1291	
农 村	506	505	
四、特殊教育学校	42	41	
附记：			
总计中：民办中学	129	116	116
普通中学女教职工数	1843	1822	
民办小学	1		
小学女教职工数	1028	1024	

职 工 情 况

单位:人

		工 数		
高 中	行政人员	教辅人员	工勤人员	校办工厂 农场职工
1837	4	22	43	
	2	1	7	
	1	15	29	
	1	14	29	
		1		
	1	6	6	
	1	6	5	
			1	
			1	
	1	4	8	
		9	12	
		1	3	

各类学校学生情况

单位:人

	学校数 (处)	班 数 (个)	毕业生 人 数	招生数	在 校 学 生 人 数					
					合 计	一年级	二年级	三年级	四年级	五年级
总 计	64	1310	13166	14087	53587	14124	13327	13437	8756	3935
一、职业学校	1		1027	1113	3438	1113	1184	1141		
二、普通中学	21	662	8052	7089	28074	7089	8117	8304	4564	
1、十二年一贯制学校	1	42	493	241	1977	241	1134	602		
其中:高 中		42	493	241	1977	241	1134	602		
初 中										
2、高级中学	2	180	2990	2796	8718	2796	2970	2952		
县 镇	2	180	2990	2796	8718	2796	2970	2952		
农 村										
3、初级中学(初中)	18	440	4569	4052	17379	4052	4013	4750	4564	
县 镇	7	215	2533	2121	13549	3265	3159	3645	3480	
农 村	5	101	1138	750	3830	787	854	1105	1084	
其中:九年一贯制学校	6	124	898	1181						
三、小 学	41	634	4087	5885	21916	5887	4004	3966	4140	3919
其中:县 镇	22	504	3326	5173	18751	5174	3461	3389	3496	3231
农 村	19	130	761	712	3165	713	543	577	644	688
四、特殊教育学校	1	14			159	35	22	26	52	16
其中:学前教育阶段		1			8					
小学阶段		7			81	11	6	13	35	16
初中阶段		6			70	24	16	13	17	

幼儿园基本情况

单位:人

	学校数 (处)	班 数 (人)	入园 人数 (人)	在 园 幼儿数 (人)	教 职 工 人 数					
					小 计	园 长	专 任 教 师	保 健 员	保 育 员	其 他 人 员
总 计	81	619	5937	21093	1937	93	1411	30	189	214
一、按办学部门分组	81	619	5937	21093	1937	93	1411	30	189	214
1、教育部门 and 集体办	5	55	711	2406	192	13	164	1		14
2、社会力量办	76	564	5226	18687	1745	80	1247	29	189	200
二、按办学部门分组	81	619	5937	21093	1937	93	1411	30	189	214
1、县 镇	51	517	5245	18444	1710	77	1217	27	186	203
2、农 村	30	102	692	2649	227	16	194	3	3	11
总计中:女 性					1785	75	1348	26	188	148

卫 生 机 构、 床

机 构 名 称	机 构 数 (个)	开 放 床 位 数	合 计	人			
				卫 生			
				主 任			
				中 医 师	西 医 师	护 师	技 师
总 计	17	2565	1811	3	31	3	2
一、医 院							
#县人民医院	1	800	662		16	1	
县中医医院	1	600	328	2	8	1	1
二、卫 生 院							
#中心卫生院							
沂源县第二人民医院	1	260	117				
鲁村中心卫生院	1	80	90				
悦庄中心卫生院	1	100	55			1	1
中庄中心卫生院	1	40	33				
大张庄中心卫生院	1	50	38				
乡镇卫生院							
南麻卫生院	1	12	72		1		
燕崖卫生院	1	38	29				
西里卫生院	1	50	43				
张家坡卫生院	1	25	29				
石桥卫生院	1	30	30				
沂源县精神卫生中心	1	230	47				
南鲁山卫生院三岔分院	1	50	33				
三、县疾控中心	1		60		1		
四、县妇幼保健院	1	200	113	1	3		
五、县卫生健康监督执法大队	1		32		2		

位 和 人 员 情 况₍₋₎

单位:人

员						数		
技 术 人 员						中 级		
副	主	任				中	级	
中 医 师	西 医 师	中 药 师	西 药 师	护 师	其 他 技 师	中 医 师	西 医 师	中 药 师
17	137	9	10	63	18	45	359	14
	44		3	15	3	3	154	1
7	14	2		12	1	25	57	6
2	8	1	1	7	1	3	27	3
4	9	2		8	1	4	14	1
	12	2	1	1	2	3	8	
1	1			1		1	4	1
	4		2	3		1	7	
	9		1	3	2		8	
1	3		1				2	1
	1	1		2		2	6	
	1			1	1		4	1
	4		1		1		4	
1	6			2	1	2	4	
	3	1		1	2		7	
	4				1	1	16	
1	12			7			26	
	2				2		11	

卫 生 机 构、 床

机 构 名 称	人							
	卫 生 技							
	中 级			助				
	西药师	护 师	其他技师	中医师	西医师	中药师	西药师	护 师
总 计	32	216	99	30	187	6	13	42
一、医 院								
#县 医 院	8	98	32		86		6	12
中 医 院	6	32	9	15	27	2	1	9
二、卫 生 院								
#中心卫生院								
沂源县第二人民医院	4	13	11	2	6			2
鲁村中心卫生院	5	7	5	1	4	1		2
悦庄中心卫生院		6		2	6		2	2
中庄中心卫生院		5	5		2			2
大张庄中心卫生院		4		1	6			
乡镇卫生院								
南麻卫生院	2	7	10		6		1	
燕崖卫生院		5	4	1	2	1		
西里卫生院	1	3	2		8	2		
张家坡卫生院	1	5	1	2	2		1	
石桥卫生院	1	3		3	4			3
沂源县精神病防治院		9	4	2	8		1	2
南鲁山卫生院三岔分院		6	2	1	2			1
三、县疾病控制	3		8		6			2
四、妇 保 站	1	13	3		8		1	5
五、卫生和计划生育综合执法大队			3		4			

位 和 人 员 情 况(二)

员 数							管 理 人 员	
术 人 员							非 卫 生 技 术 人 员	行 政 管 理
级		员 级						
其他技师	中 医 师	西 医 师	中 药 师	西 药 师	护 师	其他技师		
58	16	143	3	19	38	46	139	9
14		53		12	24	13	64	
12	12	9		1	6	10	41	
6	1	11			1	2	5	
4	1	7		2		4	4	
1		3				2		
1	1	5					3	
1		4					1	
3		13		1			5	
4	1	3						
3		9	1		1	1		
1		3	2	1		2		
		3		1		1	1	
2		2				1		
1		5				1		
3		5				5	3	2
2		8		1	6	4	9	2
							3	5

计 划 生 育

项 目	单 位	沂 源 县	历 山 街 道	南 麻 街 道	南 鲁 山 镇	鲁 村 镇
已婚育龄妇女人数	人	81257	14701	7904	5361	8231
出生率	‰	6.57	8.03	6.66	6.55	5.91
自然增长率	‰	0.51	3.56	1.48	-1.24	2.67
出生情况总数	人	3765	721	386	232	408
性别比	%	108.5	123.9	100.0	100.0	104.0
违法生育多孩率	%	4.46	3.19	3.37	4.74	1.23
合法生育率	%	94.79	96.67	96.37	95.26	97.79
生育登记覆盖率	%	99.08	99.84	98.53	98.02	99.74
生育监控到位率	%	91.67	88.14	94.30	93.11	92.70
女性初婚人数	人	1007	156	98	45	118
其中:23岁以上人数	人	857	141	87	42	100
死亡人数	人	3473	401	300	276	224
死亡率	‰	6.06	4.47	5.18	7.79	3.24

基 本 情 况

东 里 镇	悦 庄 镇	西 里 镇	大 张 庄 镇	中 庄 镇	张 家 坡 镇	燕 崖 镇	石 桥 镇
7489	8363	7228	4752	4353	3462	4443	4970
6.24	7.25	5.84	5.44	6.44	5.29	5.92	7.27
0.95	-1.14	0.86	-3.48	-1.22	-2.55	-2.36	1.21
334	446	280	214	195	143	178	228
106.2	119.7	101.4	118.4	84.0	83.3	100.0	128.0
7.78	5.38	5.71	4.21	6.15	2.80	5.06	7.02
90.12	93.50	92.14	94.86	92.82	97.20	94.94	92.98
100.00	99.46	99.13	100.00	98.80	92.97	98.68	98.96
94.47	93.99	88.43	92.69	92.81	91.37	92.43	85.40
110	152	68	77	47	32	59	45
96	118	51	64	38	26	51	43
283	516	239	351	232	212	249	190
5.29	8.39	4.98	8.92	7.66	7.85	8.27	6.06

主要统计指标解释

科技活动 是指在自然科学、农业科学、医药科学、工程与技术科学、人文与社会科学领域(简称科学技术领域)中与科技知识的产生、发展、传播和应用密切相关的有组织的活动。为核算科技投入的需要,科技活动可分为研究与试验发展(R&D)、研究与试验发展成果应用及相关的科技服务三类活动。本报表制度规定,独立的研究机构、情报文献机构和全日制普通高等学校统计 R&D 及其成果应用和科技服务三类活动,其他企事业单位的科技活动只统计 R&D 及其成果应用两类活动。

研究与试验发展(R&D) 是指在科学技术领域,为增加知识总量、以及运用这些知识去创造新的应用而进行的系统的创造性的活动,包括基础研究、应用研究、试验发展三类活动。

R&D 经费内部支出 指调查单位在报告期用于内部开展 R&D 活动(基础研究、应用研究、试验发展)的实际支出。包括用于 R&D 项目(课题)活动的直接支出,以及间接用于 R&D 活动的管理费、服务费、与 R&D 有关的基本建设支出以及外协加工费等。不包括生产性活动支出、归还贷款支出以及与外单位合作或委托外单位进行 R&D 活动而转拨给对方的经费支出。

R&D 经费外部支出 指报告期调查单位委托外单位或与外单位合作进行 R&D 活动而拨给对方的经费。不包括外协加工费。

从事科技活动人员 指调查单位在报告年度直接从事科技活动、以及专门从事科技活动管理和为科技活动提供直接服务的人员。累计从事科技活动的实际工作时间占全年制度工作时间 10% 以下(不包含 10%) 的人员,不统计。(1)直接从事科技活动的人员包括:在独立核算的科学研究与技术开发机构、高等学校、各类企业及其他事业单位内设的实验室、技术发展中心及中试车间(基地)等机构中从事科技活动的研究人员、工程技术人员、技术工人及其它人员;虽不在上述机构工作,但编入科技活动项目(课题)组的人员;科技信息与文献机构中的专业技术人员;从事论文设计的研究生等。(2)专门从事科技活动管理和为科技活动提供直接服务的人员包括:独立核算的科学研究与技术开发机构、科技信息与文献机构、高等学校、各类企业及其他事业单位主管科技工作的负责人,专门从事科技活动的计划、行政、人事、财务、物资供应、设备维护、图书资料管理等工作的各类人员,但不包括保卫、医疗保健人员、司机、食堂人员、茶炉工、水暖工、清洁工等为科技活动提供间接服务的人员。

科技活动经费筹集额合计 指调查单位在报告期从各种渠道筹集到的计划用于科技活动的经费,包括政府资金、企业资金、事业单位资金、金融机构贷款、国外资金和其他资金等。

政府资金 指调查单位在报告期从各级政府部门获得的计划用于科技活动的经费,包括科学事业费、科技三项费、科研基建费、科学基金、教育等部门事业费中计划用于科技活动的经费以及政府部门预算外资金中计划用于科技活动的经费等。

企业资金 指报告期本企业从自有资金中提取或接受其他企业委托的、科研院所和高校等事业单位接受企业委托获得的,计划用于科研和技术开发的经费。不包括来自政府、金融机构及国外的计划用于科技活动的资金。

事业单位资金 指独立的科研院所、高等学校等事业单位在报告期从事业收入(不包括来自企业委托科研项目的收入)、经营收入、专项收入、其他收入中安排用于科技活动的资金,以及企业单位从事业单位获得的用于科研和技术开发活动的经费。不包括转拨经费以及来自政府、金融机构和国外的计划用于科技活动的经费。

金融机构贷款 指调查单位在报告期从各类金融机构获得的用于科技活动的贷款。

国外资金 指中国境外的企业、大学、国际组织、民间组织、金融机构及外国政府在报告期提供给在中国境内注册的各类单位用于科技活动的经费。

其他资金 指开展科技活动的单位从上述渠道以外获得的用于科技活动的经费,如来自民间非营利机构的资助和个人捐赠等。

科技活动经费支出总额合计 指调查单位在报告期实际支出的全部科技活动费用,包括来自科研渠道的经费、教育事业费、基本建设投资、技术改造投资等实际用于科技活动支出的费用。科技活动经费支出分为内部支出和外部支出。

项目(课题)数 指调查单位在报告期当年立项并开展研究工作、以前年份立项仍继续进行研究的科技项目(课题)数,包括当年完成和年内研究工作已告失败的科技项目(课题),但不包括委托外单位进行的科技项目(课题)数。

科技活动人员劳务费 指报告期内调查单位以货币或实物形式直接或间接支付给科技活动人员的劳动报酬及各种费用,包括各种形式的工资、补助工资、津贴、价格补贴、奖金、福利、失业保险、养老保险、医疗保险、工伤保险、人民助学金等。为科技活动提供间接服务人员的劳务费不计入此项。

小学学龄儿童入学率 指调查范围内已入小学学习的学龄儿童占校内外学龄儿童总数(包括弱智儿童在内,但不包括盲聋哑儿童)的比重。计算公式是:

$$\text{小学学龄儿童入学率} = \text{已入学的小学学龄儿童数} / \text{校内外小学学龄儿童总数} \times 100\%$$

卫生机构 是指从卫生行政部门取得《医疗机构执业许可证》,或从民政、工商行政、机构编制管理部门取得法人单位登记证书,为社会提供医疗保健、疾病控制、卫生监督服务或从事医学科研和教育等工作的单位。卫生机构包括医院、疗养院、社区卫生服务中心(站)、卫生院、门诊部、诊所(卫生所、医务室)、村卫生室、急救中心(站)、采供血机构、妇幼保健院(所、站)、专科疾病防治院(所、站)、疾病预防控制中心(防疫站)、卫生监督所、卫生监督检验(监测、检测)机构、医学科研机构、医学在职培训机构、健康教育所(站)等其他卫生机构。

医疗机构 包括医院、社区卫生服务中心(站)、疗养院、卫生院、门诊部、诊所(卫生所、医务室)、妇幼保健院(所、站)、专科疾病防治院(所、站)、急救中心(站)和临床检验中心。医疗机构分为非赢利性医疗机构和赢利性医疗机构。

医院 包括综合医院、中医医院、中西医结合医院、民族医院、各类专科医院和护理院。

卫生技术人员 指卫生机构中医生、护理人员、药剂人员、检验人员等卫生技术人员。

医生 指在医疗、预防保健机构工作且取得《执业医师证书》的执业医师和执业助理医师。

文化、档案、体育

图 书 发 行

项 目	数 量	金 额	计 量 单 位	哲 学、社 会 科 学	文 化、教 育	文 学、艺 术	自 然 科 学、技 术
期初库存	数 量	册		29261	31810	17735	2349
	金 额	元		1905672	1002632	723832	106059
购进总额	数 量	册		299881	233996	53448	5390
	金 额	元		9588374	5176387	2127580	225030
销售总额	数 量	册		180184	127131	35129	3269
	金 额	元		6501399	3568750	1357714	128045
其中:零售	数 量	册		180184	127131	35129	3269
	金 额	元		6501399	3568750	1357714	128045
其他代发	数 量	册		- 6617	- 83387	- 13047	- 1827
	金 额	元		- 299914	- 1163830	- 496973	- 87414
期末库存	数 量	册		142341	55288	23007	2643
	金 额	元		4692734	1446439	996724	115631

流 转 情 况

少年儿童读物	大中专教材、业余教育及教参	中小学课本及教参	教辅读物	其他图书	期 刊	报 纸	音像制品	非出版物商品
22832	157114	123820	961	2339		266	37775	
658366	1133900	1895807	22909	24986		5058	387169	
54092	847721	1550417	584	68381	219	7392	182128	
1740461	8122133	25566509	18892	843655	39390	91776	3452749	
29123	782665	1509527	431	56901	219	5980	168133	
954986	7343314	25405988	16274	692697	39390	76028	2799853	
29123	782665	1509527	431	56901	219	5980	165597	
954986	7343314	25405988	16274	692697	39390	76028	2584133	
-17190	-49181	-26004	-778	-558		-46	-20835	
-514673	-400366	-367055	-13969	-9292		-686	-785526	
30611	172989	138706	336	13261		1632	30935	
929167	1512352	1689273	11558	166653		20120	254538	

文 化 艺 术 事

项 目	计量单位	2021 年	2020 年	2019 年	2018 年
一、艺术表演					
演出场次	次	800	830	800	760
观众人次数	千人次	220	260	240	220
从业人员	人	390	385	380	360
二、图 书					
图 书 馆	处	1	1	1	1
从业人员	人	12	11	11	11
总 藏 量	册、件	425683	411272	388299	384985
书架单层长度	米	2830	2720	2720	2720
发放借书数量	个	1423	1285	2251	2395
总流通人次数	千人次	124	121	136	131
阅览室座席数	个	420	420	420	420
三、文 物					
文 物 所	处	1	1	1	1
从业人员	人	8	8	8	7
文物藏品	件	1689	1672	1617	1617
参观人次数	千人次	85.235	82.28	40.64	40
四、影 剧 院					
影 剧 院	处		1	1	1
从业人员	人		10	10	10
座 席 数	个		805	805	805
演出场次	场				
观众人数	千人次				
五、电影发行放映					
发行收入	万元				
放映场次	场	7512	6300	7512	7512
观众人数	千人次	35	30	35	35
放映收入	万元	150	120	150	92
从业人员	人	40	23	23	26

业 基 本 情 况

2017 年	2016 年	2015 年	2014 年	2013 年	2012 年	2011 年	2010 年
667	633	320	200	160	95	60	58
200	100	6000	3000	1800	1500	1300	1201
320	2000	218	110	98	18	17	17
1	1	1	1	1	1	1	1
11	12	13	13	13	12	13	14
381025	376528	372822	369822	361870	359870	358700	146000
2720	2720	2720	2720	2020	2020	2020	2020
2305	2179	2220	2044	2215	2195	1805	1540
122	110	108	103	102	100	43	37
420	320	320	320	320	320	320	300
1	1	1	1	1	1	1	1
8	8	8	8	8	8	8	8
1617	1617	1617	4216	4214	4214	4214	4214
62	100	100	100	95	122	120	85
1	1	1	1	1	1	1	1
10	10	11	11	12	13	13	13
805	805	805	805	805	805	805	805
15	20	10	10	10	10	10	10
16	16	8	8	8	8	8	8
5590	8796	8436	8436	8436	8436	8436	8436
34.5	1425	1899	1899	1899	1899	1899	1899
92	176	58	58	58	58	58	58
26	17	29	29	29	29	34	34

广 播 电 视 事

	计量单位	2021 年	2020 年	2019 年	2018 年
一、广播事业					
广播电台	座	1	1	1	1
转播台和调频发射台	座	1	1	1	1
平均每日播音时间	时:分	17:10	17:10	17:10	17:10
发射功率	千瓦	0.3	0.3	0.3	0.3
制作广播节目	小时	5000	5900	5900	5900
广播覆盖人口	万人	57.6	57.51	57.58	57.58
广播人口覆盖率	%	100	100	100	100
二、电视事业					
电视台	座	1	1	1	1
电视发射台及转播台	座	1	1	1	1
电视发射功率	千瓦	1	2.3	4.6	4.3
卫星地球站	个				
电视覆盖人口	万人	57.6	57.51	47.4	56.95
电视人口覆盖率	%	100	100	83.00	98.90
有线广播电视台	座	1	1	1	1
三、从业人员					
	人	119	122	121	106
四、影 剧 院					
影 剧 院	处		1	1	1
从业人员	人		10	10	10
座 席 数	个		805	805	805
演出场次	场				
观众人数	千人次				

业 基 本 情 况

2017 年	2016 年	2015 年	2014 年	2013 年	2012 年	2011 年	2010 年
1	1	1	1	1	1	1	1
1	2	2	2	2	2	2	2
17;10	19;00	19;00	19;00	19;00	19;00	19;00	19;00
0.3	1	1.05	1.05	1.05	1.05	1.05	1.05
5900	4748	4748	4748	4748	4748	4928	4928
57.14	57	56.52	56.41	56.28	56.52	56.37	56.37
100	100	100	100	100	100	100	100
1	1	1	1	1	1	1	1
1	1	5	5	5	5	5	5
4.3	4.3	2.45	2.45	2.45	2.45	2.45	2.45
56.44	56.63	55.83	55.7	55.57	55.7	55.49	55.49
98.77	99.35	98.76	98.74	98.7	98.5	98	98
1	1	1	1	1	1	1	1
108	77	80	83	138	99	233	230
1	1	1	1	1	1	1	1
10	10	11	11	12	13	13	13
805	805	805	805	805	805	805	805
15	20	10	10	10	10	10	10
16	16	8	8	8	8	8	8

档 案 管 理

	计量单位	2021 年	2020 年	2019 年	2018 年
一、综合档案馆	处	1	1	1	1
二、专职工作人员	人	2	2	2	2
其中：女 性	人	2	2	2	2
三、馆藏全部档案					
案 卷	卷	90521	89091	79319	75974
案卷排架长度	米	1205.9	1190.6	1122	1092
以件为单位保管档案	件	94351	78672	17527	16352
以件为单位保管档案排架长度	米	150.8	125.7	58	28
录音、录象、影片档案	盘	124	124	118	92
照片档案	张	7855	7641	6705	6705
四、本年进馆档案					
案 卷	卷	1430	7463	3345	
录音、录象、影片档案	盘				
照片档案	张	214	936		139
征集档案	件	93	5	26	15
五、本年移出档案	卷 件				
六、馆藏档案的历史分期					
中华人民共和国成立前前档案	卷 件	44	44	44	44
中华人民共和国成立后档案	卷	90477	89047	79275	75930
七、馆藏资料	册	20019	19764	19756	19410
八、档案编目情况					
案卷目录	本	374	374	374	374
全引目录	本	441	441	441	441
分类目录	条	39	39	39	39
专题目录	本	150	150	150	150
	张	15560	15560	15560	15560
九、本年利用档案	卷次 件次	24952 5321	29236 4026	21406 3068	15064 2169
十、本年利用资料	人次 册次	115 892	93 829	121 1000	120 496
十一、档案馆总建筑面积	平方米	6218	6218	6218	1080

基 本 情 况

2017 年	2016 年	2015 年	2014 年	2013 年	2012 年	2011 年	2010 年
1	1	1	1	1	1	1	1
1	1	1	2	3	3	3	5
1	1	1	1	2	3	3	3
75974	74747	74682	74201	73968	73830	73733	73649
1092	1062	1061	1050.28	1048.28	1008	1003.88	1002.28
15575	1590	1954	1954	1954	1590	1590	1590
26	5.8	7.22	7.22	7.22	3.22	3.22	3.22
92	92	92	92	92	92	92	88
6566	6566	6566	6566	6566	6566	6566	6644
1227	55	425	233	138	95	84	2059
							2
				2508		2508	78
59	157	56					
44	44	44	44	44	44	44	44
75930	74703	74638	74157	73924	73786	73689	73605
19043	18922	18834	18613	18409	18272	17965	17733
374	374	374	374	374	374	374	374
441	441	441	441	441	441	441	441
39	39	39	39	39	39	39	39
150	150	150	150	150	150	150	150
15560	15560	15560	15560	15560	15560	15560	15560
7029	9555	4866	3401	4224	2090	3811	2069
1086	516	426	305	326	208	168	156
71	62	49	23	1381	26	21	25
336	235	178	96	105	72	48	78
1080	1080	1080	1080	1080	1080	1080	1080

体 育 事 业

项 目	计量单位	2021 年	2020 年	2019 年	2018 年	2017 年	2016 年	2015 年
业余体校	处	1	1	1	1	1	1	1
从业人员	人	20	20	22	22	21	20	20
专职教练	人	20	18	18	18	17	17	17
其中:大专以上学历	人	20	20	17	17	16	18	18
中专以下学历	人							
在校学生数	人	251	238	236	280	210	176	221
其中:田 径	人	38	46	45	37	27	28	42
乒 乓 球	人	42	25	16	18	18	17	34
摔 跤	人	28	20	23	36	25	12	19
柔 道	人	24	21	20	26	20	13	16
举 重	人	11	10	12	22	12	11	15
射 击	人	32	35	40	38	31	41	34
篮 球	人	20	22	12	27	16	13	25
武 术	人	23	16	14	26	21	7	36
手 球	人	21	28	24	34	25		
散 打	人	12	15	21	16	15		
全县举办运动会次数	次	82	130	54	60	62	60	63
其中:县级以上	次	28	80	28	34	22	23	21
乡 镇 级	次	32	50	26	26	38	37	43
参加运动会的运动员人数	人次	44122	43000	33006	33212	32290	32210	31253
《国家体育锻炼标准》发展人数	人	59986	60212	58244	56638	56258	55400	59530
其中:中学生发展人数	人	37512	32711	34856	35361	34210	33100	35815
小学生发展人数	人	22474	20162	23388	21277	21036	22300	23715

基 本 情 况_(一)

2014 年	2013 年	2012 年	2011 年	2010 年	2009 年	2008 年	2007 年	2006 年	2005 年
1	1	1	1	1	1	1	1	1	3
19	19	19	18	18	17	16	16	18	32
16	16	16	14	14	13	12	12	18	18
17	17	17	16	16	16	11	11	17	14
	0	0	2	2	1	1	1	1	4
183	275	263	272	266	260	268	220	160	236
38	62	59	57	55	50	60	50	36	37
32	37	34	30	30	30	30	20	20	26
12	18	21	18	18	16	6	6	15	10
12	25	32	30	28	28	32	30	15	26
12	22	22	20	20	21	24	20	14	17
24	52	50	56	56	56	54	40	26	30
20	36	23	35	35	35	30	24	18	20
23	23	22	26	24	24	32	30	16	70
63	63	68	70	46	46	48	47	59	69
21	21	27	25	12	12	8	6	11	10
43	43	41	45	34	34	40	41	48	59
29814	37628	36724	38230	40110	39200	37765	9000	11000	13800
61714	70462	70258	69608	73861	71252	70766	81734	80500	77526
36055	44752	47872	41604	52110	50100	40692	45324	44100	37967
25659	25879	22386	28004	32232	30020	29674	36410	36400	39559

体 育 事 业

项 目	计量单位	2021 年	2020 年	2019 年	2018 年	2017 年	2016 年	2015 年
等级运动员发展人数	人	212	278	248	252	240	230	221
其中:一 级	人	18	22	18	26	21	28	30
二 级	人	22	56	34	46	69	60	55
三 级	人	172	200	196	180	150	162	141
等级裁判员发展人数	人	50	44	46	25	26	20	23
其中:一 级	人	4	5	6	8	6	5	
二 级	人	8	18	20	10	12	10	16
三 级	人	38	21	20	7	8	5	7
获得体育项目奖牌数	枚	308	264	268	273	279	268	216
其中:国 家 级	枚	8	5	8	10	9	3	4
金 牌	枚	2	3	2	2	2	3	1
银 牌	枚	4	1	4	5	2	1	1
铜 牌	枚	2	1	2	3	3	2	2
省 级	枚	42	40	38	57	22	15	11
金 牌	枚	6	16	10	15	12	9	2
银 牌	枚	8	11	10	29	4	2	5
铜 牌	枚	28	13	18	13	6	3	4
市 级	枚	230	219	222	206	248	250	203
金 牌	枚	121	102	88	70	69	76	57
银 牌	枚	79	52	59	81	91	81	64
铜 牌	枚	30	65	75	55	88	93	82

基 本 情 况(二)

2014 年	2013 年	2012 年	2011 年	2010 年	2009 年	2008 年	2007 年	2006 年	2005 年
183	179	183	180	189	172	178	160	48	116
26	16	13	15	13	15	12	10	16	2
54	52	57	55	50	42	40	30	32	17
103	111	113	120	110	105	126	120		97
21	20	23	18	16	15	27	20	20	16
14	13	15	13	12	11	12	9	8	3
7	7	7	5	6	4	15	11	12	13
256	382	345	326	321	321	335	236	230	289
	20	26	20	19	20	43	15	2	7
	3	3	5	4	3	8	2	2	4
	10	11	7	5	6	15	3		1
	11	12	8	10	11	20	10		2
83	38	41	44	42	46	62	36	35	8
26	13	15	17	16	16	20	10	14	3
34	12	17	14	13	15	24	12	14	2
23	7	9	13	13	15	18	14	7	4
173	268	278	272	260	255	230	185	193	274
65	78	71	63	58	56	65	50	56	110
78	121	131	124	122	102	80	60	60	86
30	69	76	84	80	97	85	75	77	78

主要统计指标解释

艺术表演场所 指由各级文化主管部门或文化单位举办的除部队系统外的其他部门举办的,具有观众厅、舞台、灯光设备,经常供专业艺术表演团体演出,在工商、税务部门登记,公开售票的营业场所。

公共图书馆 指文化部门举办的面向社会服务的图书馆。

群众艺术馆、文化馆、文化站 指从事群众文化工作的专业机构。不包括临时抽调人员组成、没有编制的农村和街道文化工作队、服务站等。

艺术创作机构 指有专职创作人员、独立建制的剧目创作室(组)、美术创作室(组)及各类画院等专门从事艺术创作的机构。不包括业余性质的文艺创作单位。

人民生活

居民人均可支配收入和人均消费支出

指 标	累计(元)	同比 ± %
1、居民人均可支配收入	33390	9.0
城镇居民人均可支配收入	45996	8.4
农村居民人均可支配收入	22287	10.5
2、居民人均消费支出	19650	8.7
城镇居民人均消费支出	27355	7.2
农村居民人均消费支出	12864	12.2

主要统计指标解释

从2012年四季度起,国家统计局对分别进行的城乡住户调查实施了一体化改革,规范了城乡划分范围,统一了城乡居民收入指标名称、分类和统计标准,建立了城乡统一的一体化住户调查,并据此采集全国居民有关数据。根据国家统计局要求,结合我县实际,我县从2014年开始实行城乡一体化住户调查并公布相关数据。

可支配收入 指调查户在调查期内获得的、可用于最终消费支出和储蓄的总和,即调查户可以用来自由支配的收入。可支配收入既包括现金,也包括实物收入。按照收入的来源,可支配收入包含四项,分别为:工资性收入、经营净收入、财产净收入、转移净收入。计算公式为:

$$\text{可支配收入} = \text{工资性收入} + \text{经营净收入} + \text{财产净收入} + \text{转移净收入}$$

$$\text{其中:经营净收入} = \text{经营收入} - \text{经营费用} - \text{生产性固定资产折旧} - \text{生产税净额}(\text{生产税} - \text{生产补贴})$$

$$\text{财产净收入} = \text{财产性收入} - \text{财产性支出}$$

$$\text{转移净收入} = \text{转移性收入} - \text{转移性支出}$$

工资性收入 指就业人员通过各种途径得到的全部劳动报酬和各种福利,包括受雇于单位或个人、从事各种自由职业、兼职和零星劳动得到的全部劳动报酬和福利。

经营净收入 指住户或住户成员从事生产经营活动所获得的净收入,是全部经营收入中扣除经营费用、生产性固定资产折旧和生产税之后得到的净收入。

财产净收入 指住户或住户成员将其所拥有的金融资产、住房等非金融资产和自然资源交由其他机构单位、住户或个人支配而获得的回报并扣除相关的费用之后得到的净收入。财产净收入包括利息净收入、红利收入、储蓄性保险净收益、转让承包土地经营权租金净收入、出租房屋净收入、出租其他资产净收入和自有住房折算净租金等。

转移性收入 指国家、单位、社会团体对住户的各种经常性转移支付和住户之间的经常性收入转移。包括政府、非行政事业单位、社会团体对居民转移的养老金或退休金、社会救济和补助、惠农补贴、政策性生活补贴、救灾款、经常性捐赠和赔偿以及报销医疗费等;住户之间的赡养收入、经常性捐赠和赔偿以及农村地区(村委会)在外(含国外)工作的本住户非常住成员寄回带回的收入等。转移性收入不包括住户之间的实物馈赠。

转移性支出 指调查户对国家、单位、住户或个人的经常性或义务性转移支付。包括缴纳的税款、各项社会保障支出、赡养支出、经常性捐赠和赔偿支出以及其他经常转移支出等。

消费支出 指住户用于满足家庭日常生活消费需要的全部支出,包括用于消费品的支出和用于服务性消费的支出。根据用途不同,消费支出可划分为食品烟酒、衣着、居住、生活用品及服务、交通通信、教育文化娱乐、医疗保健、其他用品及服务八大类。根据来源不同,消费支出可划分为现金消费支出、实物消费支出(含自产自用、来自单位、来自政府和其他社会组织)。

食品烟酒 指用于各种食品和烟草、酒类的支出,包括食品和烟酒两个中类。

衣着 指与居民穿着有关的支出,包括服装、服装材料、鞋类、其他衣类及配件、衣着相关加工服务的支出。

居住 指与居住有关的支出,包括房租、水、电、燃料、物业管理等方面的支出,也包括自有住房折算租金。

生活用品及服务 指家庭及个人的各类生活品及家庭服务。包括家具及室内装饰品、家用器具、家用纺

织品、家庭日用杂品、个人用品和家庭服务。

交通通信 指用于交通和通信工具及相关的各种服务费、维修费和车辆保险等支出。

教育文化和娱乐 指用于教育和文化娱乐方面的支出。

医疗保健 指用于医疗和保健的药品、用品和服务的总费用。包括医疗器具及药品,以及医疗服务。

其他用品及服务 指无法直接归入上述各类支出的其他用品与服务支出。

就业者负担人数 指家庭人口与就业人口之比。

农村整、半劳动力 整劳动力指男子 18 周岁到 50 周岁,女子 18 周岁到 45 周岁;半劳动力指男子 16 周岁到 17 周岁,51 周岁到 60 周岁;女子 16 周岁到 17 周岁,46 周岁到 55 周岁,同时具有劳动能力的人。虽然在劳动年龄之内,但已丧失劳动能力的人,不应算为劳动力;超过劳动年龄,但能经常参加劳动,计入半劳动力数内。

环境保护

工业固体废物堆存情况

指 标 名 称	计量单位	本 年 实 际
工业固体废物堆场数	个	7
颗粒物产生量	万吨	1.04159
颗粒物排放量	万吨	0.017695

工业污染防治投资情况

指 标 名 称	计量单位	本 年 实 际
工业企业数	个	13
老工业污染源治理项目本年施工总数	个	10
其中:工业废水治理项目	个	1
工业废气脱硫治理项目	个	2
工业废气 VOCs 治理项目	个	5
其他废气治理项目	个	1
其他治理项目	个	1
老工业污染源治理项目本年竣工总数	个	10
其中:工业废水治理项目	个	1
工业废气脱硫治理项目	个	2
工业废气 VOCs 治理项目	个	5
其他废气治理项目	个	1
其它治理项目	个	1
老工业污染源治理项目至本年底累计完成投资	万元	894.46
其中:工业废水治理项目	万元	155
工业废气脱硫治理项目	万元	151
工业废气脱硝治理项目	万元	0
工业废气 VOCs 治理项目	万元	467.46
其他废气治理项目	万元	1
其他治理项目	万元	120
老工业污染源治理项目本年完成投资	万元	894.46
其中:工业废水治理项目	万元	155
工业废气脱硫治理项目	万元	151
工业废气 VOCs 治理项目	万元	467.46
其他废气治理项目	万元	1
其他治理项目	万元	120
企业自筹	万元	894.46
老工业污染源废水治理项目新增处理能力	万吨/日	0.001
老工业污染源废气治理项目新增处理能力	万立方米/时	40.1
建设项目竣工环境保护验收数	个	4
建设项目竣工环境保护验收项目实际总投资	万元	57656.16
建设项目竣工环境保护验收项目实际环保投资	万元	2917
其中:废水治理	万元	1580
其他废气治理	万元	1084
噪声治理	万元	151
固废治理	万元	51
绿化及生态治理	万元	50
其他治理	万元	1
建设项目竣工环境保护验收项目废水治理新增处理能力	万吨/日	0.66
建设项目竣工环境保护验收项目废气治理新增处理能力	万立方米/时	23.1

锅炉/燃气轮机污染物和温室气体排放及治理情况_(一)

指 标 名 称	计量单位	本 年 实 际
工业企业数	个	12
电站锅炉数	个	7
电站锅炉发电量	万千瓦时	70441.257
电站锅炉供热量	万吉焦	472.349
电站锅炉燃煤消费量	吨	433166.17
供热消费量(燃煤)	吨	216353.1
电站锅炉其他燃料消费量	吨	249836.58
其中:发电消费量(其他)	吨	249836.58
电站锅炉排放口数	个	7
电站锅炉脱硫设施数	个	5
电站锅炉脱硝设施数	个	7
电站锅炉除尘设施数	个	7
电站锅炉工业废气排放量	万立方米	429089.007
电站锅炉二氧化硫产生量	万吨	0.261388
电站锅炉二氧化硫排放量	万吨	0.012625
电站锅炉氮氧化物产生量	万吨	0.08718
电站锅炉氮氧化物排放量	万吨	0.032373
电站锅炉颗粒物产生量	万吨	11.491577
电站锅炉颗粒物排放量	万吨	0.004171
电站锅炉挥发性有机物产生量	吨	17.048335
电站锅炉挥发性有机物排放量	吨	17.048335
电站锅炉汞及其化合物产生量	吨	0.06034
电站锅炉汞及其化合物排放量	吨	0.007408
工业锅炉数	个	12
其中:用于生产的	个	12
工业锅炉燃煤消费量	吨	32086.6
工业锅炉燃油消费量	吨	172

锅炉/燃气轮机污染物和温室气体排放及治理情况(二)

指 标 名 称	计量单位	本 年 实 际
工业锅炉燃气消费量	万立方米	212.873
工业锅炉排放口数	个	12
工业锅炉脱硫设施数	个	3
工业锅炉脱硝设施数	个	7
工业锅炉除尘设施数	个	3
工业锅炉工业废气排放量	万立方米	75745.28
工业锅炉二氧化硫产生量	万吨	0.016491
工业锅炉二氧化硫排放量	万吨	0.000733
工业锅炉氮氧化物产生量	万吨	0.012157
工业锅炉氮氧化物排放量	万吨	0.001914
工业锅炉颗粒物产生量	万吨	0.276851
工业锅炉颗粒物排放量	万吨	0.000123
工业锅炉挥发性有机物产生量	吨	0.711824
工业锅炉挥发性有机物排放量	吨	0.711824
工业锅炉砷及其化合物产生量	吨	0.110673
工业锅炉砷及其化合物排放量	吨	0.000217
工业锅炉铅及其化合物产生量	吨	0.582036
工业锅炉铅及其化合物排放量	吨	0.001256
工业锅炉镉及其化合物产生量	吨	0.009718
工业锅炉镉及其化合物排放量	吨	0.000046
工业锅炉汞及其化合物产生量	吨	0.004464
工业锅炉汞及其化合物排放量	吨	0.000613
工业锅炉铬及其化合物产生量	吨	0.334104
工业锅炉铬及其化合物排放量	吨	0.002292
二氧化碳排放量	万吨	92.684594

工业污染物和温室气体排放及治理情况_(一)

指 标 名 称	计量单位	本 年 实 际
一、企业基本情况		
工业企业数	个	56
工业总产值(当年价格)	亿元	209.30709
取 水 量	万吨	1293.17018
煤炭消耗量	万吨	59.326795
其中:燃料煤消耗量	万吨	59.326795
燃料煤平均含硫量	%	0.755041
燃料煤平均灰分	%	20.082476
燃料煤平均干燥无灰基挥发分	%	28.553228
燃料油消费量(不含车船用)	万吨	0.009875
燃料油平均含硫量	%	0.03
焦炭消耗量	万吨	0.8
焦炭平均含硫量	%	0.6
焦炭平均灰分	%	10
天然气消耗量	亿立方米	0.714488
其他燃料消费量	万吨标准煤	13.453144
用 电 量	亿千瓦时	14.125062
工业锅炉数	台/蒸吨	12/157
其中:20 蒸吨以上的	台/蒸吨	2/125
其中:安装脱硫设施的	台/蒸吨	2/125
10(含)蒸吨以下的	台/蒸吨	10/32
工业窑炉数	座	79
二、工业废水		
废水治理设施数	套	23
废水治理设施处理能力	万吨/日	4.7275
废水治理设施运行费用	万元	2713.45
工业废水处理量	万吨	755.005624
工业废水排放量	万吨	603.030172
其中:直接排入环境的	万吨	9.07866
排入污水处理厂的	万吨	593.951512

工业污染物和温室气体排放及治理情况(二)

指 标 名 称	计量单位	本 年 实 际
化学需氧量产生量	吨	4932.583
化学需氧量排放量	吨	125.612
氨氮产生量	吨	276.801
氨氮排放量	吨	2.69
总氮产生量	吨	576.824
总氮排放量	吨	37.098
总磷产生量	吨	26.714
总磷排放量	吨	0.78
石油类产生量	吨	0.635
石油类排放量	吨	0.092
挥发酚产生量	千克	3.655
挥发酚排放量	千克	0.009
氰化物产生量	千克	0.151
氰化物排放量	千克	0.032
总铬产生量	千克	4851.232
总铬排放量	千克	40.743
三、工业废气		
工业废气排放量	亿立方米	242.999127
废气治理设施数	套	293
废气治理设施处理能力	万立方米/时	1742.5591
废气治理设施运行费用	万元	7888.7783
脱硫设施数	套	29
脱硝设施数	套	34
除尘设施数	套	138
挥发性有机物(VOCs)治理设施数	套	87
二氧化硫产生量	吨	6160.223
二氧化硫排放量	吨	276.615
氮氧化物产生量	吨	5123.14
氮氧化物排放量	吨	638.072
颗粒物产生量	吨	140042.354

工业污染物和温室气体排放及治理情况_(三)

指 标 名 称	计量单位	本 年 实 际
颗粒物排放量	吨	484.867
挥发性有机物(VOCs)产生量	吨	1220.475368
挥发性有机物(VOCs)排放量	吨	653.458448
砷及其化合物产生量	千克	198.05
砷及其化合物排放量	千克	0.388
铅及其化合物产生量	千克	825.56
铅及其化合物排放量	千克	1.781
镉及其化合物产生量	千克	14.034
镉及其化合物排放量	千克	0.065
汞及其化合物产生量	千克	68.495
汞及其化合物排放量	千克	8.529
铬及其化合物产生量	千克	438.915
铬及其化合物排放量	千克	3.011
四、工业固体废物		
一般工业固体废物产生量	万吨	152.725983
一般工业固体废物综合利用率	万吨	151.321862
其中:综合利用往年贮存量	万吨	0.047079
一般工业固体废物贮存量	万吨	1.373091
其中:处置往年贮存量	万吨	0.058095
一般工业固体废物贮存量	万吨	0.136204
危险废物上年末贮存量	万吨	0.026915
危险废物产生量	万吨	1.913263
危险废物利用处置量	万吨	1.908781
其中:利用处置往年贮存量	万吨	0.026604
其中:持证单位量	万吨	1.90219
危险废物年末贮存量	万吨	0.031397
内部年利用处置能力	万吨	0.18
五、温室气体		
二氧化碳排放量	万吨	92.684594

污 水 处 理 情 况

指 标 名 称	计量单位	本 年 实 际
污水处理厂数	个	2
其中:城镇污水处理厂	个	2
累计完成投资	万元	29798
新增固定资产	万元	101.74
运行费用	万元	2063.51
用电量	万千瓦时	909.637
污水处理能力	万吨/日	8
污水实际处理量	万吨	2618.57
其中:生活污水处理量	万吨	1937.27
工业废水处理量	万吨	681.3
污泥产生量	万吨	2.254814
污泥处置量	万吨	2.254814
其中:土地利用量	万吨	0.90222
填埋处置量	万吨	0.195267
建筑材料利用量	万吨	0.512905
焚烧处置量	万吨	0.644422

污水处理厂主要污染物去除情况

指 标 名 称	计量单位	去 除 量
(1)化学需氧量	吨	5819.589101
(3)总 氮	吨	996.34363
(4)氨 氮	吨	546.920589
(5)总 磷	吨	72.428773

农村污水处理情况

污水处理设施名称	污水处理方法	污水处理能力 (吨/日)	污水实际处理量 (万吨)
东里卫生院	生物接触氧化法	75	1.825
东里三中东校区	生物接触氧化法	50	0.912
中庄镇西孝村	生物接触氧化法	200	2.92
中庄镇中庄村	生物接触氧化法	60	0.365
中庄镇东孝村污水站	生物接触氧化法	60	0.292
中庄镇店头村污水站	生物接触氧化法	60	0.109
大张庄中学	生物接触氧化法	70	2.007
大张庄卫生院	生物接触氧化法	30	0.912
石桥西北庄村	生物接触氧化法	80	2.372
张家坡大石沟村	生物接触氧化法	35	0.73
张家坡医院	生物接触氧化法	60	0.912
张家坡中心学校	生物接触氧化法	60	0.73
鲁村镇敬老院污水处理站	生物接触氧化法	20	0.73
鲁村镇便民服务中心污水处理站	生物接触氧化法	20	0.912
鲁村镇中心幼儿园	生物接触氧化法	50	1.277
南鲁山镇政府污水处理站	生物接触氧化法	15	0.365
大张庄南北旋峰村	生物接触氧化法	55	0.73

生活垃圾集中处置情况

指 标 名 称	计量单位	本 年 实 际
生活垃圾处理厂(场)数	个	1
累计完成投资	万元	5950
运行费用	万元	884
填埋处置方式		
填埋场数	个	1
设计容量	万立方米	200
已填容量	万立方米	200
废水(含渗滤液)产生及处理情况		
废水(含渗滤液)产生量	万吨	3.8588
废水处理设施设计处理能力	吨/日	500
废水处理量	万吨	3.8588
废水排放量	万吨	3.8588
渗滤液膜浓缩液产生量	万吨	

主要统计指标解释

工业废水排放量 指经过企业厂区所有排放口排到企业外部的工业废水量。包括生产废水、外排的直接冷却水、超标排放的矿井地下水和工业废水混排的厂区生活污水,不包括外排的间接冷却水(清污不分流的间接冷却水应计算在内)。

工业废水排放达标量 指各项指标都达到国家或地方排放标准的外排工业废水量,包括经过处理后外排达标的和未经处理外排达标的两部分。

工业废水处理量 指报告期内各种水治理设施实际处理的工业废水量,包括处理后外排的和处理后回用的工业废水量。虽经处理但未达到国家或地方排放标准的废水量也应计算在内。

工业废气排放总量 指企业燃料燃烧和生产工艺过程中产生的各种排入空气的含有污染物的气体的总量,以标准状态计。

二氧化硫排放量 指企业在燃料燃烧和生产工艺过程中排入大气的二氧化硫总量。

工业烟尘排放量 指企业厂区内燃料燃烧产生的烟气中夹带的颗粒物的量。

工业固体废物产生量 指企业在生产过程中产生的固体状、半固体状和高浓度液体状废弃物的总量,包括危险废物、冶炼废渣、粉煤灰、炉渣、煤矸石、尾矿、放射性废物和其他废物等;不包括矿山开采的剥离废石和掘进废石(煤矸石和呈酸性或碱性的废石除外)。

工业固体废物处置量 指将固体废物焚烧或者最终置于符合环境保护规定要求的场所并不再回取的工业固体废物量(包括当年处置往年的工业固体废物累计贮存量)。

工业固体废物综合利用量 指通过回收、加工、循环、交换等方式,从固体废物中提取或者使其转化为可以利用的资源、能源和其他原材料的固体废物量(包括当年利用往年的工业固体废物累计贮存量)。如用作农业肥料、生产建筑材料、筑路等。

污染治理项目本年完成投资合计 指企业在报告期内实际用于治理废水、废气、固体废物、噪声和其他环境污染(如电磁波、恶臭等)的资金总额。

本年安排污染治理项目数 指报告期内由国家、部门、地方或企业单位安排的,并以治理污染、“三废”综合利用为主要目的治理废水、废气、固体废物、噪声和其他(如电磁波、恶臭等)环境污染的环境治理工程的总数。不包括“三同时”项目。

FU LU

附录

2021年淄博市及各

地 区	地区生产总值		规上工业 增加值增速 (%)	规上工业 总 量 (亿元)
	总 量 (亿元)	同 比 ±%		
淄 博 市	4200.6	9.4	14.1	6037.4
淄 川 区	519.5	8.0	7.2	397.1
张 店 区	761.9	7.2	2.0	84.1
博 山 区	260.1	7.1	8.1	233.0
临 淄 区	859.9	10.2	16.1	2078.2
周 村 区	244.5	9.7	19.8	268.0
桓 台 县	674.0	10.8	21.3	1576.7
高 青 县	206.3	8.4	18.6	225.4
沂 源 县	315.5	12.1	25.5	250.1
高 新 区	336.7	11.9	18.3	571.3
文 昌 湖 区			-4.0	37.4
经 开 区			8.3	243.8

区县主要经济指标₍₋₎

营业收入	规上工业利润		固定资产投资增速 (%)	房地产开发 投资增速 (%)
增 速 (%)	总 量 (亿元)	增 速 (%)		
31.0	392.5	75.8	22.1	12.9
14.2	30.8	18.6	12.6	-27.0
12.0	7.3	-36.7	15.1	17.5
20.3	6.0	375.3	26.0	3.6
37.9	125.7	75.5	27.7	20.4
18.9	18.8	90.8	15.2	16.8
36.3	101.9	200.9	25.0	-4.9
49.3	12.9	428.6	20.8	1.1
17.8	24.7	38.2	33.3	21.0
27.6	43.6	24.7	34.6	40.8
9.2	0.9	74.5	-14.9	-9.5
21.1	8.9	28.2	27.3	24.0

2021年淄博市及各

地 区	商品房销售 面积增速 (%)	社会消费品 零售总额增速 (%)	限上社会消费 品零售额增速 (%)	限上批发业商 品销售额增速 (%)
淄 博 市	6.6	15.4	16.7	56.5
淄 川 区	-21.6	16.6	23.5	51.1
张 店 区	5.8	14.5	22.1	49.1
博 山 区	12.0	13.3	10.1	45.2
临 淄 区	20.2	18.5	33.4	65.5
周 村 区	28.0	10.7	-8.5	46.9
桓 台 县	8.7	13.7	12.4	65.8
高 青 县	4.3	10.9	-3.8	49.2
沂 源 县	6.8	18.8	37.3	2.3
高 新 区	28.5	17.7	30.5	53.6
文 昌 湖 区	-29.9	11.3	5.7	-45.6
经 开 区	-12.0		7.5	114.7

区县主要经济指标(二)

限上零售业商品销售额增速 (%)	限上住宿业营业额增速 (%)	限上餐饮业营业额增速 (%)	规上服务业营业收入	
			总量 (亿元)	增速 (%)
26.1	66.4	80.2	480.4	33.6
23.8	69.8	59.3	21.2	15.9
42.0	83.2	149.2	166.6	26.5
8.4	34.9	52.3	13.3	24.0
24.0	98.6	93.1	85.5	43.2
23.6	78.8	37.0	8.7	26.3
24.6	33.7	118.5	32.3	36.7
7.9	1.8	7.7	11.9	14.8
26.6	56.3	63.4	31.5	50.5
27.1	101.4	64.9	109.7	40.0
8.5	-39.4	22.0		
13.0		113.6	24.9	20.9

2021年淄博市及各

地 区	交通运输、仓储和邮政业营业收入		一般公共
	总 量 (亿元)	增 速 (%)	总 量 (万元)
淄 博 市	154.5	29.7	3689765
淄 川 区	7.5	14.6	342239
张 店 区	16.1	6.6	421881
博 山 区	5.5	50.3	175696
临 淄 区	44.0	38.6	720275
周 村 区	2.2	28.7	202546
桓 台 县	21.5	54.5	377719
高 青 县	7.0	11.5	176799
沂 源 县	2.1	14.2	216067
高 新 区	37.6	37.8	482965
文 昌 湖 区			22909
经 开 区	9.0	-5.8	95428

区县主要经济指标_(三)

预算收入	一般公共预算支出		税收收入 (税收口径为国内税收)	
	总量 (万元)	增速 (%)	总量 (万元)	增速 (%)
14.8	5206726	2.6	6396669	21.7
3.9	488593	-37.9	488130	8.4
23.1	498500	19.4	878587	35.4
18.7	306846	5.6	199143	2.3
13.9	537522	5.7	2073423	13.4
11.5	276985	0.2	276469	20.0
14.4	524211	20.5	996421	44.9
14.9	329678	28.1	238052	30.0
10.2	448503	13.2	306711	4.1
15.8	415129	12.5	688399	24.2
2.2	46071	1.4	31092	-4.9
56.7	102949	307.4	220242	45.7

2021年淄博市及各

地 区	金融机构人民币存款		金融机构人民币贷款	
	总 量 (亿元)	同比增长 (%)	总 量 (亿元)	同比增长 (%)
淄 博 市	6100.2	9.7	4263.3	10.4
淄 川 区	721.9	9.0	375.4	13.5
张 店 区	1762.3	7.9	1494.5	11.8
博 山 区	434.5	9.4	205.2	18.7
临 淄 区	972.1	12.2	543.6	4.6
周 村 区	453.0	3.2	242.7	17.1
桓 台 县	566.2	13.0	441.4	0.0
高 青 县	236.5	11.4	183.9	14.2
沂 源 县	373.1	9.4	282.4	19.5
高 新 区	530.5	8.8	494.2	8.6
文 昌 湖 区				
经 开 区				

区县主要经济指标_(四)

居民人均可支配收入		城镇居民人均可支配收入		农村居民人均可支配收入	
累计 (元)	同比 ±%	累计 (元)	同比 ±%	累计 (元)	同比 ±%
42265	8.6	50096	7.9	23010	10.1
40233	8.5	47079	8.0	22769	9.9
50890	8.4	51853	7.8	26434	10.0
39873	8.8	45557	8.2	21584	10.1
43422	8.5	51784	7.9	26542	10.0
39473	8.8	45059	8.1	22463	10.3
39856	8.4	48400	7.7	24752	10.2
27915	8.9	38155	8.3	19636	10.6
33390	9.0	45996	8.4	22287	10.5