

发送单位:_____

编 号:_____

沂 源 统 计 年 鉴

YIYUAN STATISTICAL YEARBOOK

2023

作 者:沂源县统计局
通讯地址:沂源县城振兴路 61 号
联系电话:(0533)3241196
印刷单位:济宁市新元印务有限公司
本册页数:279 页
开 本:787 × 1092 毫米
印 刷:2023 年 9 月第一版
版 次:2023 年 10 月第一次印刷
封 面:沂源经济开发区全景

编者说明

一、《沂源统计年鉴》是一本全面反映沂源县国民经济和社会发展情况的资料性年刊,是认识和研究沂源县情、交流社会信息、制定政策、指导工作的重要资料和历史性工具书。

二、《2023 沂源统计年鉴》收录了 2022 年度全县国民经济和社会发展方面的统计数据及重要年份的主要统计数据。内容分十二部分:综合,农业,工业、能源,交通、邮电,固定资产投资、建筑业,劳动工资,国内外贸易、旅游,财政、金融,科技、教育、卫生,文化、档案、体育,人民生活,环境保护,并附有 2022 年全市及各区县主要经济指标。为便于查找指标释义,我们在每部分后面附上了相关统计指标解释。

三、本年鉴所列各项指标均根据本局和有关部门统计年报资料整理而成。凡与本年鉴数字不符的,一律以本年鉴为准。

四、本年鉴资料中的“空格”表示该项统计数据不详或无数据,“#”表示其中项。

五、本年鉴内部发行,任何单位和个人不得翻印,资料使用要按照《统计法》、《山东省统计管理条例》和《淄博市统计条例》办理。

六、在编印过程中,由于时间紧和编者水平所限,难免存在不足之处,恳请提出宝贵意见,以便改进、提高。

2023 年 9 月

目 录

2022 年沂源县国民经济和社会发展统计公报	5
------------------------------	---

一、综 合

行政区划情况	3
主要社会经济平均指标	4
2022 年地区生产总值	6
2010 - 2022 年地区生产总值	7
2010 - 2022 年地区生产总值构成	8
2010 - 2022 年地区生产总值环比指数	9
全县社会经济基本情况	10
建制镇、街道基本情况	16
主要统计指标解释	26

二、农 业

农林牧渔业总产值	31
农林牧渔业增加值	33
农业生产条件	34
经济作物生产情况	38
林业生产情况	46
水果及食用坚果生产情况	48
蔬菜、瓜果生产情况	54
渔业生产情况	68
农业机械拥有量	69
灌溉基本情况	73
主要统计指标解释	74

三、工业、能源

规模以上工业企业主要经济指标	76
----------------------	----

主要工业产品生产量·····	82
规模以上工业企业能源购进、消费与库存·····	84
规模以上工业企业能源加工转换与回收利用·····	86
规模以上工业企业用水情况·····	86
规模以上工业企业用水情况补充资料·····	86
主要统计指标解释·····	87

四、交通、邮电

机动车驾驶人情况·····	92
机动车保有量·····	93
公路货物营运车辆拥有量·····	94
公路旅客营运车辆拥有量·····	98
全社会公路客货运基本情况·····	100
公路养护状况·····	101
电信邮电通讯业务基本情况·····	102
主要统计指标解释·····	103

五、固定资产投资、建筑业、房地产业

固定资产投资完成情况·····	107
分行业固定资产投资完成情况·····	108
建筑业企业主要经济指标·····	110
建筑业企业财务状况·····	122
房地产开发企业财务状况·····	138
房地产开发企业投资完成情况·····	140
房地产开发项目施工、销售情况·····	141
主要统计指标解释·····	142

六、劳动工资

城镇非私营单位劳动工资情况·····	148
主要统计指标解释·····	149

七、国内外贸易、旅游

社会消费品零售总额	153
限额以上批发和零售业法人企业经营情况	154
限额以上批发和零售业法人企业财务状况	160
限额以上住宿和餐饮业法人企业经营情况	161
限额以上住宿和餐饮业法人企业财务状况	162
出口商品创汇情况	163
旅游业基本情况	164
主要统计指标解释	165

八、财政、税收、金融

财政收入情况	168
财政支出情况	169
税收收入分行业税种情况	170
税收收入分企业类型	218
金融机构存款余额	222
金融机构贷款余额	223
主要统计指标解释	224

九、科技、教育、卫生

科学技术事业情况	226
各类学校教职工情况	228
各类学校学生情况	230
幼儿园基本情况	231
卫生机构、床位和人员情况	232
人口变动相关情况	236
主要统计指标解释	238

十、文化、档案、体育

图书发行流转情况	242
----------------	-----

文化艺术事业基本情况	244
广播电视事业基本情况	246
档案管理基本情况	248
体育事业基本情况	250
主要统计指标解释	254

十一、人民生活

居民人均可支配收入和人均消费支出	256
主要统计指标解释	257

十二、环境保护

工业固体物料堆存情况	260
工业污染防治投资情况	261
锅炉、燃气轮机污染物和温室气体排放及治理情况	262
工业重点调查污染物和温室气体排放及治理情况	264
污水处理情况	267
农村污水处理情况	268
生活垃圾集中处理情况	269
主要统计指标解释	270

附 录

2022 年淄博市及各区县主要经济指标完成情况	272
-------------------------------	-----

2022年沂源县国民经济和社会发展 统计公报

沂源县统计局

2022年,在县委、县政府的坚强领导下,全县上下坚持以习近平新时代中国特色社会主义思想为指导,认真贯彻落实中央决策部署和省市工作要求,全面贯彻新发展理念,高效统筹疫情防控和经济社会发展,全县经济承压前行,总体呈现稳中向好、进中提质的美好发展态势。

一、综合

经济实现较快增长。根据县级生产总值统一核算结果,2022年全县实现生产总值328.8亿元,按可比价格计算,比上年增长7.3%。分产业看,第一产业增加值45.9亿元,增长6.4%;第二产业增加值138.5亿元,增长10.2%;第三产业增加值144.4亿元,增长5.0%。

地区生产总值累计及增速

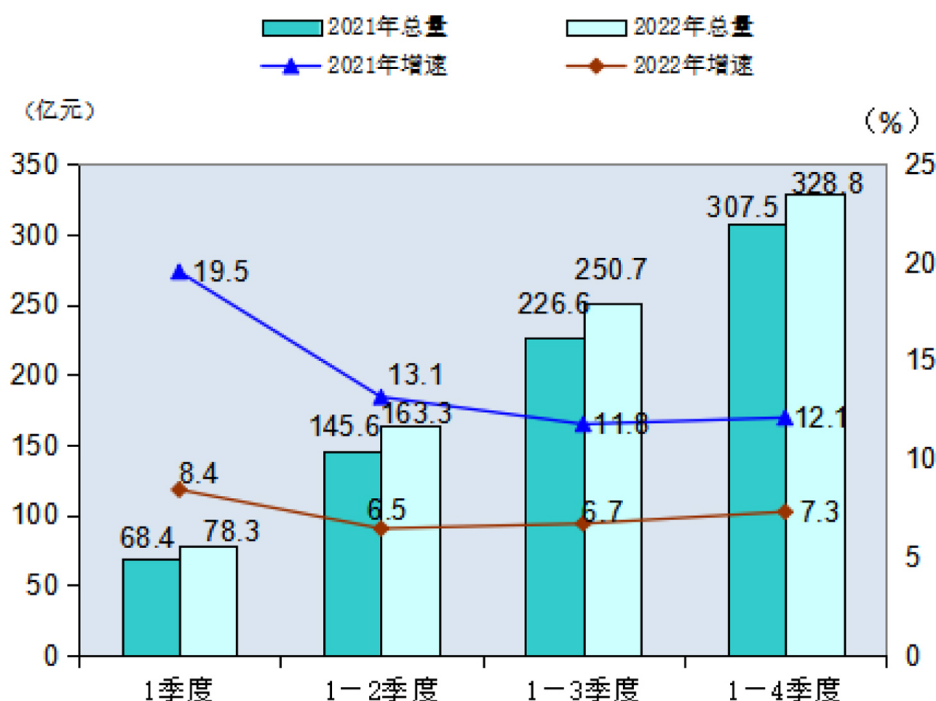

三次产业比重由去年的14.08 : 40.68 : 45.24调整为13.96 : 42.12 : 43.92,第三产业占比高于第二产业占比1.80个百分点。

三次产业比重示意图

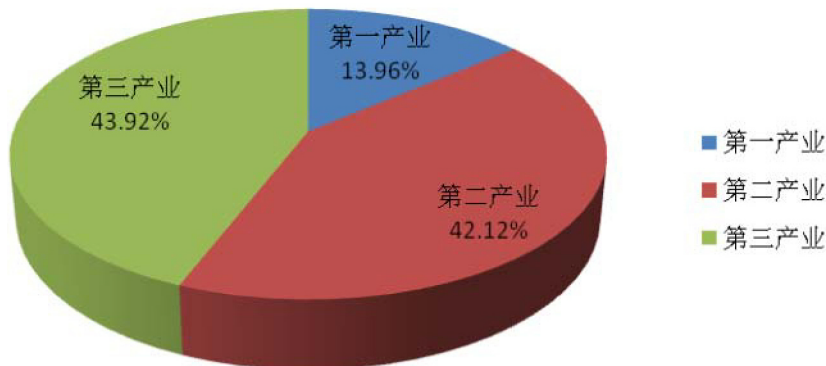

二、农业

果业振兴扎实推进。更新重建低劣果园 2.6 万亩、改造提升郁闭果园 6.2 万亩,打造规模化、标准化现代示范园区 33 处,优质果率提升 30%。金黄金桃入选省特色农产品优势区,陈燕一号薄皮核桃获评省级知名农产品品牌。

农业基础作用稳固。全年实现农林牧渔业总产值 82.8 亿元,比上年增长 7.0%,实现增加值 46.4 亿元,增长 6.4%,其中:农业、林业、畜牧业、渔业分别实现增加值 36.4 亿元、4.7 亿元、4.7 亿元、0.1 亿元。

全县粮食播种面积 14.04 万亩,总产量 3.59 万吨,其中夏粮播种面积 0.48 万亩,总产量 0.18 万吨;秋粮播种面积 13.56 万亩,总产量 3.42 万吨。全县果园面积 37.36 万亩,水果总产量 89.69 万吨,其中苹果 48.88 万吨、桃 28.47 万吨、葡萄 6.32 万吨。全年肉类总产量 3.20 万吨。生猪出栏 8.40 万头,存栏 5.61 万头;牛出栏 1.46 万头,存栏 0.99 万头;羊出栏 34.04 万只,存栏 17.99 万只;家禽出栏 1161.41 万只,存栏 421.70 万只。全年水产品产量 1242 吨,水产养殖面积 558 公顷。

主要农产品产量表

农产品名称	面积(亩)	增长(%)	总产量(吨)	增长(%)
粮 食	140401	0.2	35941	2.0
#小 麦	4837	0.0	1768	0.0
#玉 米	112903	0.6	25860	1.9
#地 瓜	10465	1.2	5443	5.3
花 生	53953	8.1	13401	9.5
烤 烟	3964	31.1	656	32.8
蔬 菜	66220	0.4	265063	2.5
水 果	373570	0.9	896894	4.5

生产条件更加完善。年末全县拥有农业机械总动力 32.6 万千瓦,农用拖拉机 2294 台,排灌动力机械 2.9 万台,耕地有效灌溉面积 19.43 万亩。全县农业化肥施用量(折纯)15447 吨,农用塑料薄膜使用量 781 吨,地膜覆盖面积 8.9 万亩。

三、工业和建筑业

工业转型升级提速。开展新经济培育“沃土”行动,获批国家级专精特新“小巨人”企业 2 家,省级单项冠军企业 2 家,省级瞪羚企业 4 家,省级“专精特新”企业 6 家,入围山东民营企业 100 强 4 家。全年规模以上工业增加值增长 15.1%,营业收入增长 4.3%,利润总额增长 -6.1%。

规模以上工业营业收入增速

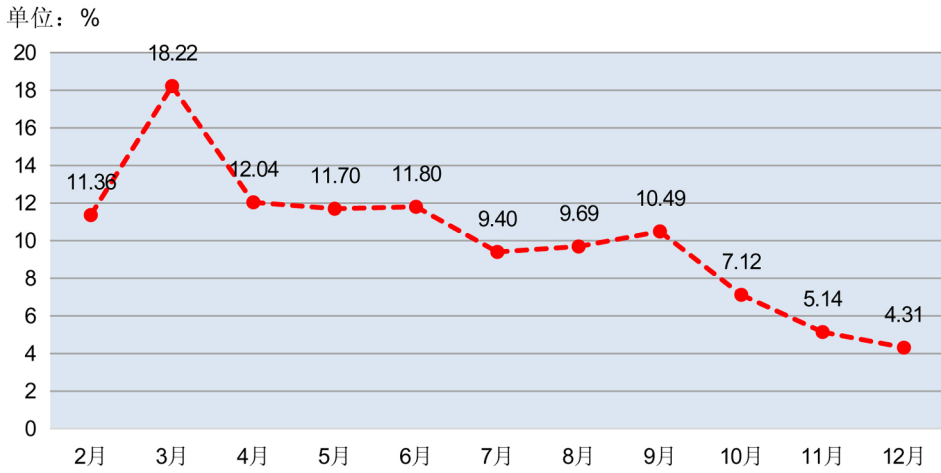

建筑行业健康运行。全县具有资质等级的总承包和专业承包建筑业企业 46 家,其中:一级资质企业 2 家、二级资质企业 26 家、二级以下资质企业 18 家。全年完成建筑业总产值 24.5 亿元,其中:建筑工程产值 19.5 亿元、安装工程产值 3.9 亿元。全年建筑业企业签订合同额 56.0 亿元,其中本年新签订合同额 41.9 亿元。全年房屋建筑施工面积 93.6 万平方米,竣工房屋建筑面积 24.2 万平方米。

四、固定资产投资

重大项目扎实推进。开展“项目突破提升年”行动,共策划实施重大项目 112 个,青岛啤酒产业园等 12 个项目列为省级重点项目。全年完成固定资产投资(不含农户)比上年增长 26.7%。分产业看:第一、第二、第三产业投资分别增长 88.3%、-12.9%、84.0%。分重点行业看:工业投资下降 13.1%。工业技改投资下降 29.9%,高技术产业投资下降 21.0%。民间投资占比 57.9%，“四新”经济投资占比提高 9.9%。

固定资产投资增速

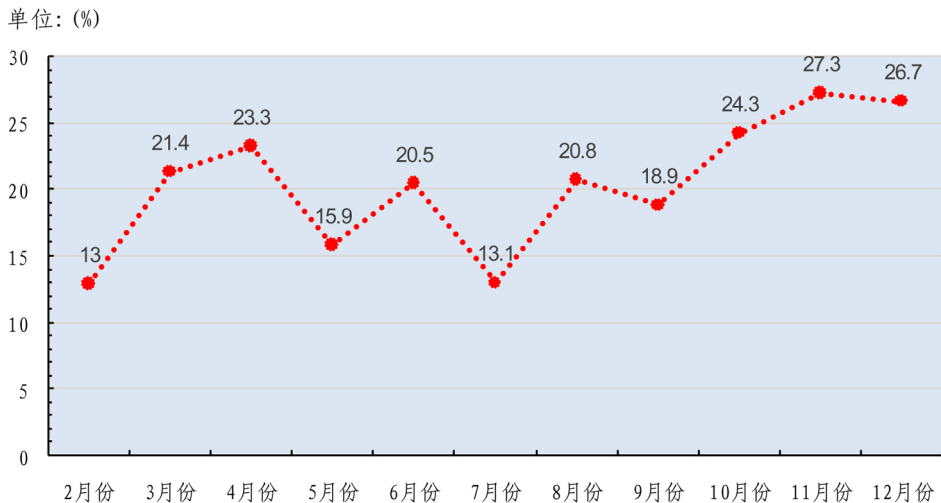

房地产投资实现增长。全年完成房地产开发投资 16.2 亿元,比上年增长 9.8%,其中,住宅投资 13.5 亿元。房屋施工面积 184.5 万平方米,房屋竣工面积 35.6 万平方米,商品房销售面积 24.1 万平方米。

五、交通、邮电、旅游

交通路网不断优化。临临高速沂源段改建工程征地拆迁工作基本完成并全线展开施工,华源路、沂邳线建成通车,康源路完成总工程量的 77%,新建、改造提升农村公路 156.8 公里,超前谋划铺开总投资 16.1 亿元的 G341 黄海线改建工程。全年公路通车里程达到 635 公里。全年拥有客运车辆 360 辆,完成公路客运量 386 万人,出租车载客车次数达到 74.1 万车次。

邮电通信持续发展。全年完成邮电通讯业务总量 32873 万元,年末宽带网用户 8.6 万户,移动通讯用户数 53.5 万户,固定电话用户 4.0 万户。

全域旅游全面推进。新创成国家 3A 级旅游景区 1 家、国家级乡村旅游重点村 1 个、山东省景区化村 6 个、中小学生研学旅行基地 1 处;4 家民宿被评为三星级旅游民宿;推出 5 条精品旅游线路。成功举办第十五届中国(沂源)七夕情侣节、第十届山东省伏羊文化节。截至 2022 年底,全县拥有国家 A 级旅游景区 14 家(其中:4A 级景区 1 家、3A 级景区 8 家、2A 级景区 5 家)。全年共接待国内外游客 396.14 万人次,实现国内旅游收入 35.94 亿元。

六、国内外贸易

消费市场复苏缓慢。全年实现社会消费品零售总额 130.2 亿元,比上年下降 1.2%。其中限额以上零售额 5.2 亿元,增长 3.3%。限额以上商品零售额中,饮料类、烟酒类零售额比上年分别增长 21.5%、8.8%,分别高于限上社零额增速 18.5、5.8 个百分点。从消费形态看,餐饮企业不断开拓市场,经营规模不断扩大。全年限上社零额中餐收入增长 15.0%,高于限上社零额 12 个百分点。

对外贸易下行明显。全年实现进出口总额 45.3 亿元,比上年下降 10.8%,其中进口 3.7 亿元,增长 73.1%,出口 41.6 亿元,下降 14.5%。全年到位外来投资 58.8 亿元。

七、服务业

服务行业快速发展。全年实现服务业增加值 144.4 亿元,占地区生产总值(GDP)比重达到 43.9%,对经济增长的贡献率达 31.3%。规模以上服务业企业实现营业收入 15.2 亿元,比上年增长 36.2%;应交增值税、营业税金及附加合计达到 0.5 亿元,增长 315.8%;应付职工薪酬 1.1 亿元,增长 20.1%。

八、财政、税收、金融

财税收入出现下行。全县境内财政总收入 297145 万元,比上年下降 5.7%,一般公共预算收入 222758 万元(其中:税收收入 129070 万元,税收占比 57.9%),增长 3.1%。一般公共预算支出 436404 万元,下降 2.7%,其中:教育事业费用支出 109816 万元,卫生事业费用支出 39444 万元,一般公共服务支出 43606 万元。全年实现各项税收 255906 万元,比上年下降 16.6%。

金融市场运行稳健。年末全县金融机构各项人民币存款余额 441.6 亿元,比年初增加 68.5 亿元,增长 18.4%。其中住户存款余额 329.5 亿元,比年初增加 45.0 亿元,增长 15.8%。金融机构各项人民币贷款余额 333.0 亿元,比年初增加 50.6 亿元,增长 17.9%。

九、教育、卫生、科技、文化、体育

城乡教育均衡发展。全县小学、初中入学率保持 100%,年巩固率 100%,高中段教育普及率 99%。年末

全县拥有教育机构数 141 处,其中职业学校 1 处,普通中学 21 处(高中 3 处,其中高级中学 3 处;初中 18 处,其中初级中学 12 处、九年一贯制学校 6 处),小学 38 处,幼儿园 79 处,特殊教育学校 1 处。年末在校学生 74696 人,其中职业学校学生 3578 人,高中学生 9953 人,初中学生 16669 人,小学生 24568 人,特殊学校在校生 151 人。在园幼儿数 19777 人,适龄儿童入园率为 92.1%。

卫生事业稳步推进。毫不松懈抓好疫情防控,累计接种疫苗 123.3 万剂次,60 岁以上老年人接种率全市第一。县人民医院新院区建成启用,新增床位 1200 张,成立中医药专科联盟医联体。新建中心村卫生室 20 处。规范提升 7 处 120 急救站点,建成 20 分钟急救圈。全县医院开放床位数 3770 个,各类卫生人员 1920 人。

科创工作成效显著。申报省级以上科技计划项目 11 项,省级创新平台达到 38 家。药玻公司获评泰山产业领军人才项目,实现了零的突破。入选国家知识产权优势企业 2 家、省知识产权优势企业 5 家,获评山东省制造业高端品牌培育企业 2 家,获评第二十三届中国专利优秀奖 1 家。新增高新技术企业和备案科技型中小企业 29 家,全县高新技术产业产值占比达到 84.6%,位居全市第一、全省领先。

人才队伍不断壮大。全县共有各类在职专业技术人员 12835 人,其中高级职称 2112 人,中级职称 4175 人,初级职称 6548 人。每万人拥有在职专业技术人员 226 人。

文化供给不断优化。建成新型公共阅读空间 6 处、“5+N”示范点 35 处,提升村(社区)综合性文化服务中心 130 处,应急广播体系建设实现全覆盖。擦亮“文化润源”特色文化品牌,开展文化惠民活动 1 万余场,原创吕剧《那时花开》获全省金奖。有序推进《记忆沂源》编纂工作。深挖牛郎织女爱情文化,率先推出牛郎织女 IP 形象,在全国率先出版发行《七夕·沂源》爱情诗集。县图书馆图书总藏量达到 43.38 万件册。电视人口覆盖率和广播人口覆盖率均达到 100%。

体育事业健康发展。全年达到国家体育锻炼标准的发展人数 58934 人。发展等级运动员 189 人,等级裁判员 42 人,专职教练员 18 人。全年共荣获奖牌 210 枚,其中:国家级金牌 1 枚,银牌 2 枚,铜牌 4 枚;省级金牌 22 枚,银牌 12 枚,铜牌 8 枚;市级金牌 87 枚,银牌 43 枚,铜牌 31 枚。

十、城乡建设与环境保护

城市更新步伐加快。新建、改造污水管网 13 公里。完成螳螂河东路、胜利路等 5 条道路 8.29 公里雨污分流改造工程。创设“张良社区工作法”,有序实施 12 个居住区改造项目,建成高庄社区、张良社区一期等 2254 套安置房。加快老旧小区改造,完成 3 个老旧小区、1236 户改造工程。全域公园城市建设扎实推进,城市文化会客厅完成主体工程,虞盛文化公园、滨河公园盛装开园,建设“拇指”公园、精微景点 32 处。建成数字沂源运营中心,初步实现“一屏观全域,一网管全城”。

生态环境持续优化。开展大气治理品质提升行动,完成 508 家企业 3785 项治理任务。运用“激光雷达+走航+无人机”等手段,精准溯源整改问题 2566 项。全年城区空气良好以上天数 272 天,优良率 74.5%,空气质量综合指数居全省第 46 位。开展沂河全流域治理,创建省级美丽幸福河湖 96 条,水环境质量指数跻身全省前三。完成 63 个村生活污水治理工程,创建农药包装废弃物回收示范镇 5 个。启动国家储备林项目,完成造林绿化 1006 亩,鲁山林场入选国家级康养基地试点。生态修复废弃矿山 7 处。成功创建国家生态文明建设示范区,再度入选“美丽中国·深呼吸小城”。

十一、人民生活

居民收入持续提高。全县居民人均可支配收入 35532 元,比上年增长 6.4%;全县居民人均消费支出 19496 元,比上年下降 0.8%。

居民人均可支配收入及增速

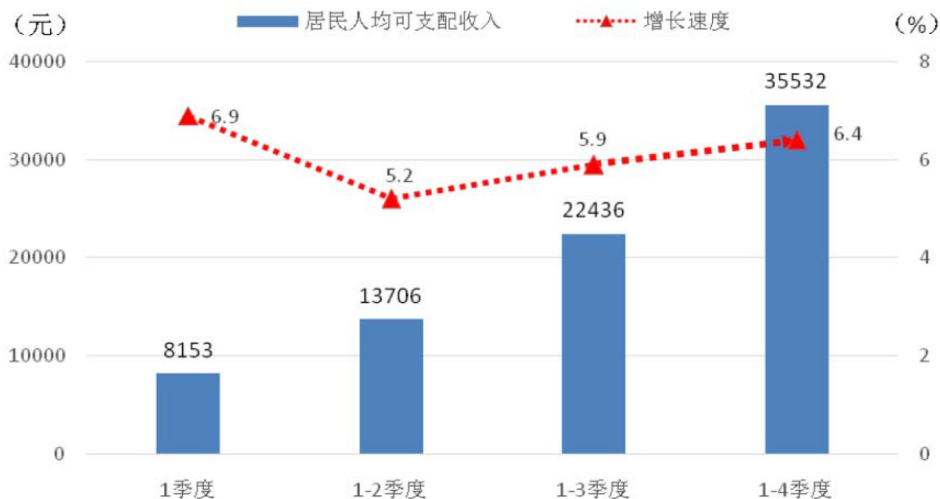

城镇居民人均可支配收入 48570 元,增长 5.6%;人均消费支出 26589 元,下降 2.8%;农村居民人均可支配收入 23769 元,增长 6.6%,人均消费支出 13096 元,增长 1.8%。

城乡居民收入及增速

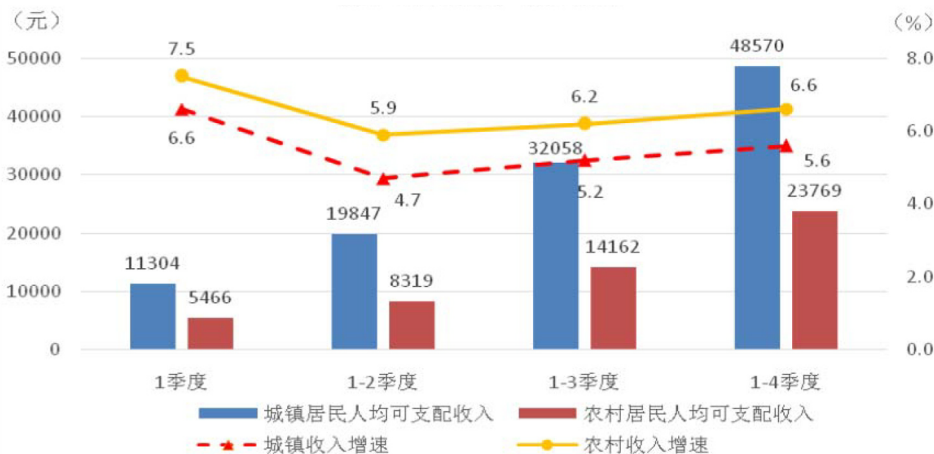

人口总数小幅下降。全年全县出生人数 3418 人,出生率为 5.98‰;死亡人数 4373 人,死亡率为 7.66‰,人口自然增长率为 -1.67‰。

年末全县户籍人口总户数 215565 户,总人口 569236 人,其中男性 288985 人,女性 280251 人。

注:

1. 本公报所列各项数字均为统计快报数或初步统计数。
2. 全县生产总值、各产业增加值总量按现价计算,增长速度按不变价格计算。
3. 规模以上工业企业为年主营业务收入 2000 万元及以上企业。

4. 规模以上服务业企业包括:(1)年营业收入 2000 万元以上的行业:交通运输、仓储和邮政业,信息传输、软件和信息技术服务业,水利、环境和公共设施管理业,卫生等;(2)年营业收入 1000 万元以上的行业:租赁和商务服务业,科学研究和技术服务业,教育,物业管理、房地产中介服务、房地产租赁经营和其他房地产业等;(3)年营业收入 500 万元以上的行业:居民服务、修理和其他服务业,文化、体育和娱乐业,社会工作等。

5. 限额以上批发业企业指年主营业务收入 2000 万元及以上的批发业企业,限额以上零售业企业指年主营业务收入 500 万元及以上的零售业企业,限额以上住宿和餐饮业企业指年主营业务收入 200 万元及以上的住宿和餐饮业企业。

6. 资质内建筑企业是指具有总承包和专业承包的建筑企业(含劳务分包企业)。

7. 固定资产投资包括城镇和农村各种登记注册类型的企业、事业、行政单位以及城镇个体户计划总投资 500 万元及以上的建设项目投资,全部房地产开发经营业法人单位开发项目投资。

1

ZONG HE

綜合

行 政 区 划 情 况

项 目	行政区划代码	街道办事处 (个)	镇 (个)	居民委员会 (个)	村民委员会 (个)	自 然 村 (个)	土地面积 (公顷)
沂 源 县	370323000	2	10	21	446	1019	163579
历 山 街 道	370323001	1		15	6	6	4778
南 麻 街 道	370323002	1		6	48	50	12214
鲁 村 镇	370323102		1		67	117	20216
东 里 镇	370323103		1		48	108	13225
悦 庄 镇	370323104		1		55	117	16794
西 里 镇	370323105		1		44	141	12615
大 张 庄 镇	370323106		1		44	132	19291
中 庄 镇	370323107		1		26	81	10686
张 家 坡 镇	370323108		1		24	54	9322
燕 崖 镇	370323109		1		33	106	12591
石 桥 镇	370323110		1		18	50	11210
南 鲁 山 镇	370323111		1		33	57	20637

主 要 社 会 经

	计量单位	2022 年	2021 年	2020 年	2019 年	2018 年	2017 年	2016 年	2015 年	2014 年
人口密度	人/平方公里	348	350	351	352	352	352	349	346	346
人均耕地面积	亩	0.48	0.47	0.79	0.77	0.64	0.64	0.78	0.81	0.37
人均地区生产总值	元	64145	59699	52053	49862	48005	46569	42393	38850	35685
人均农业总产值	元	9098	13486	11912	11299	10998	10741	10736	10263	9816
人均肉类总产量	公斤	56	54	50	56	42	47	43	47	64
居民人均可支配收入	元	35532	33390	30637	29399	27203	25071	22985	21187	
城镇居民人均可支配收入	元	48570	45996	42446	41288	38624	35943	33036	30552	28081
农村居民人均可支配收入	元	23769	22287	20172	19128	17517	16222	14788	13536	12362
人均储蓄存款余额	元	57717	49629	42725	35786	31614	28577	26247	23291	20410
平均人口(户籍)	万人	57.09	57.32	57.47	57.57	57.56	57.34	56.95	56.64	56.45

备注:1. 人均地区生产总值根据第四次经济普查修订的 GDP 数据和第七次全国人口普查修订后的我县常住人口数据计算得出;

济 平 均 指 标

2013 年	2012 年	2011 年	2010 年	2009 年	2008 年	2007 年	2006 年	2005 年	2004 年	2003 年	2002 年	2001 年
345	344	345	345	345	344	342	341	340	340	339	339	338
0.37	0.37	0.36	0.37	0.38	0.38	0.39	0.38	0.41	0.50	0.53	0.6	0.72
32567	29363	27802										
9407	8605	7836	6847	5894	5431	4421	3596	3291	3148	2168	2067	1988
67	66	65	63	55.2	56	81	67	84	83	59	54	51
25996	22617	19651	17199	15230	13475	11462	9432	8316	7247	6413	5831	
11037	9765	8523	6880	5804	5160	4463	3818	3402	2974	2586	2390	2238
17777	15549	12902	11216	10279	8513	7313	6287	5367	4410	4011	3492	3031
56.3	56.4	56.5	56.4	56.3	56.1	55.9	55.7	55.6	55.5	55.4	55.4	55.3

2. 居民人均可支配收入、城镇居民人均可支配收入、农村居民人均可支配收入等指标均统一到城乡住户调查一体化新口径，2015 年之前的数据均作相应调整。

2022 年地区生产总值构成

单位:万元

	2 0 2 2 年		
	增 加 值 (现价)	不变价增速 (%)	现价比重 (%)
地区生产总值	3287741	7.31	100.00
农林牧渔业	463614	6.41	14.10
工 业	1230758	9.12	37.43
建 筑 业	154902	19.73	4.71
批发和零售业	338793	7.58	10.30
交通运输、仓储和邮政业	98157	3.20	2.99
住宿和餐饮业	48161	4.79	1.46
金 融 业	147878	11.34	4.50
房地产业	139890	1.50	4.25
其他服务业	665588	3.53	20.24
营利性服务业	228057	0.98	6.94
非营利性服务业	437530	5.03	13.31
第一产业	459068	6.40	13.96
第二产业	1384780	10.23	42.12
第三产业	1443893	5.00	43.92

2010 - 2022 年地区生产总值

单位:万元

年 份	地区生产总值			人均地区 生产总值 (元)	
	第一产业	第二产业	第三产业		
2 0 1 0	1282887	199195	574374	509318	
2 0 1 1	1525648	227254	721038	577356	27802
2 0 1 2	1604691	246724	737198	620769	29363
2 0 1 3	1761869	279416	777336	705117	32567
2 0 1 4	1905599	293595	838629	773375	35685
2 0 1 5	2055157	300636	877594	876927	38850
2 0 1 6	2236227	366008	934531	935688	42393
2 0 1 7	2458830	346685	1054706	1057439	46569
2 0 1 8	2522671	360969	1055887	1105815	48005
2 0 1 9	2602798	367375	1066436	1168987	49862
2 0 2 0	2685324	385324	1037157	1262843	52053
2 0 2 1	3075083	432943	1250994	1391146	59699
2 0 2 2	3287741	459068	1384780	1443893	64145

备注:地区生产总值数据为根据第四次经济普查初步修订后的数据。

人均地区生产总值为根据第四次经济普查及第七次人口普查初步修订后数据

2010 - 2022 年地区生产总值构成

单位：%

年 份	地区生产总值	第一产业	第二产业	第三产业
2 0 1 0	100	15.53	44.77	39.70
2 0 1 1	100	14.90	47.26	37.84
2 0 1 2	100	15.38	45.94	38.68
2 0 1 3	100	15.86	44.12	40.02
2 0 1 4	100	15.41	44.01	40.58
2 0 1 5	100	14.63	42.70	42.67
2 0 1 6	100	16.37	41.79	41.84
2 0 1 7	100	14.10	42.89	43.01
2 0 1 8	100	14.31	41.86	43.83
2 0 1 9	100	14.12	40.97	44.91
2 0 2 0	100	14.35	38.62	47.03
2 0 2 1	100	14.08	40.68	45.24
2 0 2 2	100	13.96	42.12	43.92

备注：以上数据为根据第四次经济普查初步修订后的数据。

2010 – 2022 年地区生产总值环比指数

单位：%

年 份	地区生产总值	第一产业	第二产业	第三产业
2 0 1 0	10.3	3.2	12.5	9.8
2 0 1 1	10.8	4.9	14.6	8.7
2 0 1 2	10.0	5.6	11.1	10.4
2 0 1 3	8.9	3.8	12.1	6.8
2 0 1 4	7.9	4.7	8.4	8.4
2 0 1 5	7.7	4.4	8.9	7.2
2 0 1 6	6.7	4.9	6.7	7.3
2 0 1 7	7.9	4.7	6.6	10.3
2 0 1 8	7.7	3.7	10.0	6.8
2 0 1 9	5.0	2.3	2.3	8.4
2 0 2 0	4.1	3.0	4.8	3.8
2 0 2 1	12.1	6.8	17.8	9.1
2 0 2 2	7.3	6.4	10.2	5.0

备注：以上数据为根据第四次经济普查初步修订后的数据。

全县社会经济基本情况_(一)

项 目	计 量 单 位	合 计
一、基本情况		
行政区域面积	平方公里	1636
镇个数	个	10
街道办事处	个	2
二、人口与就业		
户籍户数	户	215565
户籍人口	人	569236
三、综合经济		
(一)地区生产总值	万元	3287741
第一产业增加值	万元	459068
第二产业增加值	万元	1384780
第三产业增加值	万元	1443893
(二)财政、金融		
一般公共预算收入	万元	222758
一般公共预算支出	万元	436404
年末金融机构各项存款余额	万元	4473443
其中:住户储蓄存款余额	万元	3297256
年末金融机构各项贷款余额	万元	3330187

全县社会经济基本情况(二)

项 目	计 量 单 位	合 计
四、农 业		
(一)生产条件		
耕地面积	公顷	18130
设施农业种植	公顷	1565
设施林业经营	公顷	4
设施畜牧养殖	公顷	31
耕地灌溉面积	公顷	12953
通过验收的高标准农田面积	公顷	853
(二)农作物播种面积	公顷	19242
粮食作物播种面积	公顷	9360
其中:小 麦	公顷	323
玉 米	公顷	7527
大 豆	公顷	255
油料作物播种面积	公顷	3597
棉花播种面积	公顷	170
蔬菜播种面积	公顷	4415
(三)农产品产量		
粮食总产量	吨	35941

全县社会经济基本情况_(三)

项 目	计 量 单 位	合 计
其中:小麦产量	吨	1769
玉米产量	吨	25860
大豆产量	吨	865
油料产量	吨	13401
棉花产量	吨	273
园林水果产量	吨	896894
肉类总产量	吨	33119.4
其中:猪肉产量	吨	6900
牛肉产量	吨	3300
羊肉产量	吨	4800
禽肉产量	吨	17000
禽蛋产量	吨	17300
蔬菜产量	吨	265063
奶类产量	吨	310.8
水产品产量	吨	1242
 (四)农产品质量		
“两品一标”农产品	个	23
“两品一标”农产品基地面积	公顷	22459

全县社会经济基本情况_(四)

项 目	计 量 单 位	合 计
五、工 业		
规模以上工业企业个数	个	103
规模以上工业增加值增速	%	15
利润总额	万元	234767
六、交通、通讯		
公路里程	公里	2146
固定电话用户	户	32293
移动电话用户	户	483535
固定互联网宽带接入用户	户	188547
七、贸易、外经		
社会消费品零售总额	万元	1302015
其中：限额以上消费品零售额	万元	37348
出口总额	万美元	59731
八、固定资产投资		
固定资产投资	万元	1371124
房地产开发投资	万元	161769
九、教育、科技、文化、卫生		
普通中学	所	21

全县社会经济基本情况_(五)

项 目	计 量 单 位	合 计
小 学 校	所	38
普通中学专任教师数	人	2869
小学专任教师数	人	2012
普通中学在校学生数	人	26622
小学在校学生数	人	24568
全年专利授权数	件	110
公共图书馆图书藏量	千册	257
剧场、影剧院个数	个	1
医疗卫生机构床位数	床	3770
卫生技术人员	人	3735
十、居民生活		
居民人均可支配收入	元	35532
城镇居民人均可支配收入	元	48570
农村居民人均可支配收入	元	23769
农村居民人均消费支出	元	13096
农村居民每百户年末家用汽车拥有量	辆	
十一、社会保障		
提供住宿的社会工作机构	个	9

全县社会经济基本情况_(六)

项 目	计 量 单 位	合 计
提供住宿的民政服务机构床位数	床	695
城镇职工基本养老保险参保人数	人	120659
城乡居民基本养老保险参保人数	人	280887
基本医疗保险参保人数	人	510988
其中:城乡居民基本医疗保险参保人数	人	423399
失业保险参保人数	人	67834
城镇居民最低生活保障人数	人	461
农村居民最低生活保障人数	人	22154
 十二、附记指标		
森林面积	公顷	39429.1
自然保护区面积	公顷	3280
污水处理率	%	98
污水处理厂集中处理率	%	98
生活垃圾无害化处理率	%	100
草原综合植被盖度	%	86
畜禽粪污综合利用率	%	90
农田灌溉水有效利用系数		0.65
农村义务教育专任教师本科及以上学历比例	%	100

建 制 镇、 街

乡 镇 名 称	1、行政区域面积 (公顷)	2、居民委员会 (社区)个数 (个)	3、村民委员会个数 (个)	4、通公共交通的村 (个)
历 山 街 道	5009	15	6	6
南 麻 街 道	12214	6	48	48
鲁 村 镇	20216		67	67
东 里 镇	13225		48	48
悦 庄 镇	16563		55	55
西 里 镇	12615		44	44
大 张 庄 镇	19291		44	44
中 庄 镇	10686		26	26
张 家 坡 镇	9320		24	24
燕 崖 镇	12591		33	33
石 桥 镇	11210		18	18
南 鲁 山 镇	20637		33	33

道 基 本 情 况_(一)

5、通宽带互 联网的村 (个)	6、通有线电 视的村个数 (个)	7、通自来水 的村个数 (个)	8、生活垃圾 全部集中 处理的村 (个)	9、生活污水 全部集中 处理的村 (个)	10、户籍户数 (户)
6	6	6	6	6	38811
48	48	48	48	48	22338
67	67	67	67	67	25469
48	48	48	48	48	18897
55	55	55	55	55	21466
44	44	44	44	44	17078
44	44	44	44	44	14665
26	26	26	26	26	10221
24	24	24	24	24	8769
33	33	33	33	33	11852
18	18	18	18	18	10269
33	33	33	33	33	13377

建 制 镇、 街

乡 镇 名 称	11、户籍人口 (人)	12、耕地面积 (公顷)	13、耕 地 灌溉面积	14、农业技术 服务机构个数 (个)
历 山 街 道	89666	597	115	4
南 麻 街 道	57916	1656	1052	7
鲁 村 镇	68147	5307	3153	1
东 里 镇	53120	552	386	4
悦 庄 镇	59576	3272	1899	4
西 里 镇	47964	463	463	1
大 张 庄 镇	39295	2681	1589	1
中 庄 镇	30191	170	160	1
张 家 坡 镇	26327	337	335	1
燕 崖 镇	30009	358	358	1
石 桥 镇	30826	2135	863	1
南 鲁 山 镇	34524	1672	1052	1

道 基 本 情 况(二)

15、农业技术服务机构从业人员数 (人)	16、农业企业 (个)	17、家庭农场 (个)	18、有实际经营活动的农民专业合作社 (个)	19、有实际经营活动的农民专业合作社成员 (个)	20、地方一般公共预算收入 (万元)
21	4	5	36	1210	45215
59	1	16	29	341	6119
25	7	48	179	1560	4479
34	3	3	5	368	14737
15	27	32	93	1531	29950
2	1	9	15	266	3975
6	15	52	57	1270	4177
6		180	95	1480	2713
4	16	25	4	156	986
6	1		21	280	1976
6	5	45	34	1759	2319
2	18	14	40	1981	3147

建 制 镇、 街

乡 镇 名 称	21、地方一般 公共预算支出 (万元)	22、资产总额 (万元)	23、债务总额 (万元)	24、工业企 业单位数 (个)
历 山 街 道	45215	12204	1695	329
南 麻 街 道	6119	44824	2510	153
鲁 村 镇	4479	5417	6623	108
东 里 镇	14737	10081	4075	38
悦 庄 镇	29950	23817	709	128
西 里 镇	3975	3637	3637	38
大 张 庄 镇	4177	35318		32
中 庄 镇	2713	305	420	13
张 家 坡 镇	986	2885	1591	46
燕 崖 镇	1976	331	240	15
石 桥 镇	2319	2345	781	67
南 鲁 山 镇	3147	1889	1369	168

道 基 本 情 况_(三)

25、规模以上工业企业个数 (个)	26、建筑业企业单位数 (个)	27、住宿餐饮业企业个数 (个)	28、商品交易市场 (个)	29、营业面积50平方米以上的商店或超市 (个)	30、幼儿园、托儿所个数 (个)
19	23	112	6	680	22
17	9	5	1	77	11
9	6	1		102	3
7	12	5	1	118	6
28	10	7	2	60	10
4	10	11		117	9
4	11	1		90	3
1	3	6	1	40	4
4	6	7	5	68	3
3	6	4		102	2
11	2			52	3
5	6	3		96	3

建 制 镇、 街

乡 镇 名 称	31、小学校个数 (所)	32、小学专 任教师数 (人)	33、小学在 校学生数 (人)	34、图书室(馆)、 文化站个数 (个)
历 山 街 道	3	307	4649	38
南 麻 街 道	4	243	3445	49
鲁 村 镇	2	120	636	93
东 里 镇	5	135	1129	56
悦 庄 镇	7	211	1902	56
西 里 镇	4	116	1038	48
大 张 庄 镇	3	71	535	51
中 庄 镇	3	57	469	26
张 家 坡 镇	3	78	552	24
燕 崖 镇	2	79	518	33
石 桥 镇	2	74	603	24
南 鲁 山 镇	4	140	491	40

道 基 本 情 况_(四)

35、电影院 (家)	36、体育健身场所个数 (个)	37、医疗卫生机构个数 (个)	38、医疗卫生机构床位数 (张)	39、执业(助理)医师数 (人)	40、兽医(防疫)技术人员数 (人)
4	42	141	1200	655	2
1	73	52	81	55	10
	93	77	318	77	30
	78	52	290	73	30
	56	79	225	55	3
	59	50	50	45	
	59	49	140	69	5
	26	40	126	43	30
	28	32	61	42	4
	51	49	50	32	17
	36	34	110	55	18
	51	49	155	58	10

建 制 镇、 街

乡 镇 名 称	41、提供住宿的 民政服务机构 (个)	42、提供住宿的民 政服务机构床位数 (张)	43、本级政府创 办的养老机构 (个)	44、本级政府创 办的养老机构收 养和救助人数 (人)
历 山 街 道	3	220		
南 麻 街 道	2	381	1	68
鲁 村 镇	1	191	1	
东 里 镇	1	30	1	15
悦 庄 镇	1	30	1	27
西 里 镇	1	80	1	
大 张 庄 镇				
中 庄 镇				
张 家 坡 镇	1	12		
燕 崖 镇				
石 桥 镇	5	80		
南 鲁 山 镇				

道 基 本 情 况_(五)

45、城乡居民基本养老保险参保人数(人)	46、城乡居民基本医疗保险参保人数(人)	47、城乡居民最低生活保障人数(人)	48、自来水用户(户)	49、管道燃气用户(户)	50、金融机构网点数(个)	51、公园(个)
23227	38797	678	49530	30893	24	5
21878	32881	1833	22340	19657	6	2
36000	44000	3340	22567		5	
21670	33681	1869	10857	1164	7	1
32523	55824	2530	20775	1109	5	5
32006	41306	2782	14130		5	
10630	24423	2195	14592		3	
8644	19611	1352	8340		3	
16600	17090	935	5714		3	1
7571	21494	1412	10008		3	
16957	23221	2021	7644	232	3	2
19693	25028	1638	9861		6	1

主要统计指标解释

国内生产总值(GDP) 指一个国家(或地区)所有常住单位在一定时期内生产活动的最终成果。根据《国家统计局关于改进和规范地区GDP核算的通知》(国统字2004[4]号)将地区GDP的中文名称改为“地区生产总值”。

国内生产总值有三种表现形态,即价值形态、收入形态和产品形态。

从价值形态看,它是所有常住单位在一定时期内生产的全部货物和服务价值超过同期中间投入的全部非固定资产货物和服务价值的差额,即所有常住单位的增加值之和;

从收入形态看,它是所有常住单位在一定时期内创造并分配给常住单位和非常住单位的初次收入分配之和;

从产品形态看,它是所有常住单位在一定时期内最终使用的货物和服务价值与货物和服务净出口价值之和。

在实际核算中,国内生产总值有三种计算方法,即生产法、收入法和支出法。三种方法分别从不同的方面反映国内生产总值及其构成。

①**生产法** 是从生产过程中生产的货物和服务总产品价值入手,剔除生产过程中投入的中间产品的价值,得到增加价值的一种方法,公式为:

增加值 = 总产出 - 中间投入

总产出 是一定时期内一个国家(或地区)常住单位生产的所有货物和服务的价值。既包括新增价值,也包括转移价值。

中间投入 是常住单位在生产或提供货物与服务过程中,消耗和使用的全部非固定资产货物和服务的价值。中间投入也称为中间消耗。

增加值 是指常住单位生产过程创造的新增价值和固定资产的转移价值。按生产法计算它等于总产出减去中间投入。

②**收入法** 收入法也称分配法,按收入法计算国内生产总值是从生产过程创造收入的角度,对常住单位的生产活动成果进行核算。按照这种计算方法,增加值由劳动者报酬、生产税净额、固定资产折旧和营业盈余四个部分组成。

用公式表示为:

增加值 = 劳动者报酬 + 生产税净额 + 固定资产折旧 + 营业盈余

国民经济各部门的增加值之和等于国内生产总值。

劳动者报酬 指劳动者因从事生产活动所获得的全部报酬。它包括劳动者获得的各种形式工资、奖金和津贴,既包括货币形式的,也包括实物形式的,它还包括劳动者所享受的公费医疗和医疗卫生费、上下班交通补贴和单位直接支付的社会保险费等。

生产税净额 生产税减生产补贴后的差额。

生产税 指政府对生产单位生产、销售和从事经营活动以及因从事生产活动使用某些生产要素,如固定资产、土地、劳动力所征收的各种税、附加费和规费。具体包括销售税金及附加、增值税、管理费中开支的各种税、应缴纳的养路费、排污费和水电费附加、烟酒专卖上缴政府的专项收入等。

生产补贴 与生产税相反,是政府对生产单位的单方面收入转移,因此视为负生产税处理,包括政策亏损补贴、粮食系统价格补贴、外贸企业出口退税收入等。

固定资产折旧 指一定时期内为弥补固定资产损耗按照核定的固定资产折旧率提取的固定资产折旧,或按国民经济核算统一规定的折旧率虚拟计算的固定资产折旧。它反映了固定资产在当期生产中的转移价值。各种类型企业和企业化管理的事业单位的固定资产折旧指实际计提并计入成本费用中的折旧费;不计提折旧的单位,如政府机关、非企业化管理的事业单位和居民住房的固定资产折旧则是按照统一规定的折旧率和固定资产原值计算的虚拟折旧。

营业盈余 是指常住单位创造的增加值扣除劳动者报酬、生产税净额和固定资产折旧后的余额。它相当于企业的营业利润加上生产补贴,但要扣除从利润中开支的工资和福利等。

③**支出法** 支出法是从最终使用角度来反映国内生产总值最终去向的一种方法。最终使用包括货物和服务的最终消费支出、资本形成总额、货物和服务净出口三部分。

最终消费 指常住单位在一定时期内对于货物和服务的全部最终消费支出,也就是常住单位为满足物质、文化和精神生活的需要,从本国经济领土和国外购买的货物和服务的支出;不包括非常住单位在本国经济领土内的消费支出。最终消费分为居民消费和政府消费。

居民消费 指常住住户对货物和服务的全部最终消费支出。居民消费按市场价格计算,即按居民支付的购买者价格计算。购买者价格是购买者取得货物所支付的价值,包括购买者支付的运输和商业费用。

居民消费除了直接以货币形式购买货物和服务的消费之外,还包括以其他方式获得的货物和服务的消费支出,即所谓的虚拟消费支出。居民虚拟消费支出包括以下几种类型:单位以实物报酬及实物转移的形式提供给劳动者的货物和服务;住户生产并由本住户消费的货物和服务,其中的服务仅指住户的自有住房服务;金融机构提供的金融媒介服务;保险公司提供的保险服务。

政府消费 指政府部门为全社会提供公共服务的消费支出和免费或以较低价格向住户提供的货物和服务的净支出。前者等于政府服务的产出价值减去政府单位所获得的经营收入的价值,政府服务的产出价值等于它的经常性业务支出加上固定资产折旧;后者等于政府部门免费或以较低价格向住户提供的货物和服务的市场价值减去向住户收取的价值。

资本形成总额 指常住单位在一定时期内获得减去处置的固定资产和存货的净额,包括固定资本形成总额和存货增加两部分。

固定资本形成总额 指常住单位购置、转入和自产自用的固定资产价值,扣除销售和转出的价值,包括有形固定资产形成总额和无形固定资产形成总额。有形固定资产形成总额包括一定时期内完成的建筑工程、安装工程和设备工器具购置(减处置)价值,商品房销售增值,土地改良形成的固定资产,新增役、种、奶、毛、娱乐用牲畜和新增经济林木价值。无形固定资产形成总额包括矿藏勘探、计算机软件、娱乐和文学艺术品原件等获得减处置的价值。

存货增加 指常住单位存货实物量变动的市场价值,即期末价值减期初价值的差额。存货增加可以是正值,也可以是负值;正值表示存货上升,负值表示存货下降。它包括生产单位购进的原材料、燃料和储备物资等存货,以及生产单位生产的产成品、在制品等存货等。

货物和服务净出口 指货物和服务出口减货物和服务进口的差额。出口包括常住单位向非常住单位出售或无偿转让的各种货物和服务的价值;进口包括常住单位从非常住单位购买或无偿得到的各种货物和服务的价值。由于服务活动的提供与使用同时发生,因此服务的进出口业务并不发生出入境现象,一般把常住单位从辖区外得到的服务作为进口,非常住单位从本辖区内得到的服务作为出口。货物的出口和进口都按离岸价格计算。

三次产业 是根据社会生产活动历史发展的顺序对产业结构的划分,产品直接取自自然界的部门称为第一产业,对初级产品进行再加工的部门称为第二产业,为生产和消费提供各种服务的部门称为第三产业。它是世界上较为通用的产业结构分类,但各国的划分不尽一致。

根据国家统计局《三次产业划分规定》(国统字[2012]108号),目前我国的三次产业划分是:

第一产业是指农、林、牧、渔业(不含农、林、牧、渔服务业)。

第二产业是指采矿业(不含开采辅助活动),制造业(不含金属制品、机械和设备修理业),电力、热力、燃气及水生产和供应业,建筑业。

第三产业即服务业,是指除第一产业、第二产业以外的其他行业。第三产业包括:批发和零售业,交通运输、仓储和邮政业,住宿和餐饮业,信息传输、软件和信息技术服务业,金融业,房地产业,租赁和商务服务业,科学研究和技术服务业,水利、环境和公共设施管理业,居民服务、修理和其他服务业,教育,卫生和社会工作,文化、体育和娱乐业,公共管理、社会保障和社会组织,国际组织,以及农、林、牧、渔业中的农、林、牧、渔服务业,采矿业中的开采辅助活动,制造业中的金属制品、机械和设备修理业。

当年价格 指报告期的实际价格,如工业品的出厂价格,农产品的收购价格,商业的零售价格等。按当年价格计算,是指一些以货币表现的物量指标,如工农业总产值、国内生产总值等,按照当年的实际价格来计算总量。使用当年价格计算的数字,是为了使国民经济各项指标互相衔接,便于考察当年社会经济效益,便于对生产流通、生产和分配、生产和消费进行经济核算和综合平衡。

按当年价格计算的价值指标,在不同年份之间进行对比时,因为包含有各年间价格变动的因素,不能确切地反映实物量的增减变动。必须消除价格变动因素后,才能真实反映经济发展动态。因此,在计算增长速度时都使用按可比价格计算的数字。

可比价格 指计算各种总量指标所采用的扣除了价格变动因素的价格,可进行不同时期总量指标的对比。按可比价格计算总量指标有两种方法:一种是直接用产品产量乘某一年的不变价格计算;另一种是用价格指数进行换算。

农 业

农林牧渔业总产值^(一)

单位:万元

项 目	按现行价格计算
农林牧渔业总产值	828184
一、农业产值	631426
(一) 谷物及其他作物	37719
1、谷 物	9857
其中:小 麦	495
玉 米	6724
2、薯 类	4444
3、油 料	8851
其中:花 生	8851
4、豆 类	666
其中:大 豆	543
5、棉 花	811
6、烟 草	8740
7、其他农作物	4350
(二) 蔬菜、食用菌及花卉盆景园艺产品	167086
1、蔬菜(含菜用瓜)	126225
2、食 用 菌	7772
3、花 卉	29432
4、盆景园艺	3657
(三) 水果、坚果、茶、饮料和香料	423480
1、水 果	418742
其中:苹 果	193073
梨	4442
2、坚 果	2359
核 桃	399
板 粟	1736
3、茶及饮料原料	72

农林牧渔业总产值_(二)

单位:万元

项 目	按现行价格计算
4、香料原料	2307
花 椒	2307
(四)中草药材	3141
二、林业产值	64157
(一)林木的培育和种植	27495
1、育苗育种	4194
2、造 林	2942
3、森林抚育	20359
(二)林木采运	30805
(三)林 产 品	5857
三、牧业产值	119390
(一)牲畜饲养	49196
1、牛的饲养	16685
2、羊的饲养	32338
3、奶 产 品	173
其中:牛 奶	173
(二)猪的饲养	26880
(三)家禽饲养	37450
1、肉 禽	18420
2、禽 蛋	19030
(四)其他畜牧业	5864
其中:蚕 茧	177
兔	4305
四、渔业产值	2840
淡水产品	2840
鱼 类	2840
五、农林牧渔服务业	10371

农林牧渔业增加值

单位:万元

指标名称	一、总产值	二、中间消耗	1. 物质消耗	2. 生产 服务支出	三、增加值
农林牧渔业	828184	364570	259331	105239	463614
1. 农业	631426	267850	185559	82291	363576
2. 林业	64157	17018	13817	3201	47139
3. 牧业	119390	72360	55509	16851	47030
4. 渔业	2840	1517	876	641	1323
5. 农林牧渔服务业	10371	5825	3570	2255	4546

农 业 生

项 目	农用化肥实物量	氮 肥	磷 肥
沂 源 县	48428842	14542755	4738153
历 山 街 道	421592	194537	2406
南 麻 街 道	3817687	1356880	295953
鲁 村 镇	2609306	847455	403367
东 里 镇	5958464	2703056	736832
悦 庄 镇	1906065	655707	12568
西 里 镇	7525221	1933237	631061
大 张 庄 镇	4769827	2233265	673064
中 庄 镇	2426372	486206	
张 家 坡 镇	5855550	2358794	1001028
燕 崖 镇	4433860	26999	9018
石 桥 镇	4238772	1237659	825256
南 鲁 山 镇	4466126	508960	147600

产

条

件_(一)

单位:公斤、亩

钾 肥	复 合 肥	农用化肥折纯量	氮 肥	磷 肥
3918287	25229647	15446603	4065500	1156206
27580	197069	128175	41230	335
670134	1494720	1163302	344647	60967
317916	1040568	1086095	381355	161347
551792	1966784	1904856	670360	125264
113990	1123800	595205	132723	1764
556492	4404431	3386361	869958	283980
616924	1246574	1334516	491478	136178
	1940166	677765	154566	
655870	1839858	1830971	737709	312824
11377	4386466	1385580	8435	2819
172268	2003589	46579	20289	10359
223944	3585622	1907198	212750	60369

农 业 生

项 目	钾 肥	复 合 肥	农 用 塑 料 薄 膜 使 用 量
沂 源 县	1141315	9083582	780599
历 山 街 道	4419	82191	11033
南 麻 街 道	156809	600879	18097
鲁 村 镇	127166	416227	327049
东 里 镇	125808	983424	16940
悦 庄 镇	17104	443614	51178
西 里 镇	250427	1981996	77969
大 张 庄 镇	148597	558263	39207
中 庄 镇		523199	35145
张 家 坡 镇	204961	575477	37291
燕 崖 镇	3554	1370772	62229
石 桥 镇	6625	9306	67578
南 鲁 山 镇	95845	1538234	36883

产

条

件(二)

单位:公斤、亩

其中地膜使用量	地膜覆盖面积	农用柴油使用量	农药使用量
313624	89428	2540420	909247
9684	3032	23169	9224
9319	3350	314024	50321
122038	33956	162831	21637
12344	3275	297211	205036
40849	12452	96285	49432
2399	631	196812	108317
32626	9404	219264	21376
85	23	569530	119856
23080	6074	182953	134398
1586	385	43817	72488
26676	6952	345434	78789
32938	9894	89090	38373

经 济 作 物

乡 镇	经济作物 播种面积	一、油 料		
		播 种 面 积	总 产 量	单 产
沂 源 县	148223	53953	13400979	248
历 山 街 道	2570	229	52970	231
南 麻 街 道	8782	2347	597863	255
鲁 村 镇	27959	14856	3691716	249
东 里 镇	5676	3086	817185	265
悦 庄 镇	42034	5743	1470208	256
西 里 镇	3813	631	159012	252
大 张 庄 镇	21714	15111	3777750	250
中 庄 镇	3216			
张 家 坡 镇	5035	2126	550701	259
燕 崖 镇	2315	1015	249690	246
石 桥 镇	10479	4744	1049829	221
南 鲁 山 镇	14630	4065	984055	242

生 产 情 况_(一)

计量单位：亩、公斤、公斤/亩

花 生			二、棉 花		
播种面积	总 产 量	单 产	播种面积	总 产 量	单 产
53953	13400979	248	2549	272447	107
229	52970	231	21	1924	92
2347	597863	255	515	48956	95
14856	3691716	249	1491	147013	99
3086	817185	265	15	1536	102
5743	1470208	256	131	13493	103
631	159012	252			
15111	3777750	250	196	17640	90
2126	550701	259			
1015	249690	246			
4744	1049829	221	146	38553	264
4065	984055	242	34	3332	98

经 济 作 物

乡 镇	三、烟 叶			其 中：
	播种面积	总 产 量	单 产	播种面积
沂 源 县	3964	656124	166	3964
历 山 街 道				
南 麻 街 道				
鲁 村 镇	1026	170111	166	1026
东 里 镇				
悦 庄 镇	70	11900	170	70
西 里 镇				
大 张 庄 镇	210	31500	150	210
中 庄 镇				
张 家 坡 镇				
燕 崖 镇	235	35250	150	235
石 桥 镇	147	24995	170	147
南 鲁 山 镇	2276	382368	168	2276

生 产 情 况(二)

计量单位:亩、公斤、公斤/亩

烤 烟		四、中 草 药 材播种面积	五、蔬 菜 及 食 用 菌		
总 产 量	单 产		播种面积	总 产 量	单 产
656124	166	17809	66220	265063167	4003
			2220	7429228	3346
			125	21856546	3912
170111	166	3822	6436	24701243	3838
			380	7113678	3784
11900	170	6467	29205	129903371	4448
			2495	9810536	3932
31500	150	1662	4399	16926440	3848
			2632	8029450	3051
			2884	8879492	3079
35250	150		1006	3488569	3468
24995	170	2225	2956	10666374	3608
382368	168	3128	4520	16258240	3597

经 济 作 物

乡 镇	六、瓜 果 类			(1)西
	播种面积	总 产 量	单 产	播种面积
沂 源 县	3728	10755531	2885	645
历 山 街 道	100	240397	2404	56
南 麻 街 道	208	510470	2454	1
鲁 村 镇	328	1104351	3367	122
东 里 镇	315	610899	1939	
悦 庄 镇	418	1755217	4199	292
西 里 镇	687	1856818	2703	
大 张 庄 镇	136	438020	3221	19
中 庄 镇	584	1343200	2300	
张 家 坡 镇	25	55912	2236	
燕 崖 镇	59	128167	2172	
石 桥 镇	261	580168	2223	
南 鲁 山 镇	607	2131912	3512	155

生 产 情 况_(三)

计量单位：亩、公斤、公斤/亩

瓜		(2)香 瓜 (甜 瓜)		
总 产 量	单 产	播种面积	总 产 量	单 产
2672691	4144	98	292207	2982
131254	2344	11	25127	2284
2100	2100			
476395	3905	16	40860	2554
1486862	5092			
75420	3969	3	15000	5000
500660	3230	68	211220	3106

经 济 作 物

乡 镇	(3)草 莓			(4)其
	播种面积	总 产 量	单 产	播种面积
沂 源 县	2943	7679783	2610	42
历 山 街 道	33	84016	2546	
南 麻 街 道	207	508370	2456	
鲁 村 镇	190	587096	3090	
东 里 镇	315	610899	1939	
悦 庄 镇	126	268355	2130	
西 里 镇	687	1856818	2703	
大 张 庄 镇	72	236750	3288	42
中 庄 镇	584	1343200	2300	
张 家 坡 镇	25	55912	2236	
燕 崖 镇	59	128167	2172	
石 桥 镇	261	580168	2223	
南 鲁 山 镇	384	1420032	3698	

生 产 情 况_(四)

计量单位:亩、公斤、公斤/亩

他 瓜 果		特 种 农 作 物				
总 产 量	单 产	花 卉 种 植 面 积	鲜 切 花 (枝)	盆 栽 观 赏 植 物 (包 括 盆 景) (盆)	香 料 原 料	其 中 : 花 椒
110850	2639	687	15680118	146119	130783	130783
					37883	37883
		286	15680118	81810	62310	62310
					7590	7590
110850	2639	163			23000	23000
					238	64309

林 业 生

	一、造林面积	二、育苗面积	三、四旁植树	四、花 椒
合 计	67.1	94.6	19.3	3159.0
历 山 街 道		0.2	1.2	6.2
南 麻 街 道	0.9	2.7	1.2	342.0
鲁 村 镇		12.4	1.6	18.0
东 里 镇	12.0	5.1	1.2	681.6
悦 庄 镇	21.2	14.0	5.2	48.3
西 里 镇		3.6	1.1	698.7
大 张 庄 镇		3.5	1.2	9.4
中 庄 镇		4.0	1.2	152.6
张 家 坡 镇	1.1	1.5	1.4	143.6
燕 崖 镇	10.1	12.3	1.2	15.2
石 桥 镇		11.3	1.2	1031.0
南 鲁 山 镇	21.7	24.0	1.5	12.3
国 有				

产 情 况

计量单位:公顷、万株、吨

五、板 栗	六、核 桃	七、枣	八、柿 子	九、成 林 抚育面积	十、林 业 用地面积
17070.9	1315.4	189.3	2681.8		53888.5
441.5	38.8		498.5		566.4
210.5	292.2		268.9		3662.2
906.8	210.3	130.5	198.6		5234.9
86.4	24.8	17.7	55.2		2885.1
3443.2	287.7		56.2		5028.4
79.9	31.3		110.5		2666.1
3641.5	53.8		59.2		5628.8
238.3	3.7		26.5		2802.4
45.7	54.2		44.7		2552.2
671.4	57.6		205.3		3735.0
1157.3	41.3				4043.8
6148.4	219.9	41.1	1158.2		11392.0
				140.0	3691.1

水 果 及 食 用 坚

项 目	一、园林水果	1. 苹 果		
		其中:嘎拉	红 将 军	
沂 源 县	896893767	488791609	765200	1830781
历 山 街 道	4020127	1099372		
南 麻 街 道	44036874	33713598		
鲁 村 镇	36305440	19163560		305650
东 里 镇	122941174	55678594		
悦 庄 镇	76306120	20809148		
西 里 镇	138726102	65386585		
大 张 庄 镇	101507510	27469800		
中 庄 镇	120246480	112160000		
张 家 坡 镇	93448474	73233201	687892	1106287
燕 崖 镇	53158061	30649600		
石 桥 镇	69674892	33962716	77308	418844
南 鲁 山 镇	36522513	15465435		

果 生 产 情 况_(一)

计量单位:亩、公斤

乔 纳 金	红 富 士	国 光	2. 梨			
			其中:雪花梨	鸭 梨	西 洋 梨 (瓢 梨)	
110308	477561121	402754	9158341	95920	491963	130788
	1099372					
	33704810	8788	130788			130788
61258	17858230	236860	6392860			
	55678594		95920	95920		
	13503826		1715920			
	65332947	53638	44863		44863	
	27469800		447100		447100	
	112160000					
	71439022					
	30649600					
49050	33199485	103468	277610			
	15465435		53280			

水 果 及 食 用 坚

项 目	一、园 林			
	3. 葡 萄	4. 桃	5. 杏	6. 枣
沂 源 县	63207442	284682136	1381952	244961
历 山 街 道	2166994	330463		
南 麻 街 道	1352778	5415350	6378	16710
鲁 村 镇	865900	8194560	24970	13600
东 里 镇	16358740	50007324	3211	15050
悦 庄 镇	30668484	14782680	327474	10925
西 里 镇	1202270	70462241	34210	34215
大 张 庄 镇	4072450	69178640		
中 庄 镇		3806400		
张 家 坡 镇	2410481	17244698		103501
燕 崖 镇	299780	1100240		
石 桥 镇	3389615	28213220	950250	
南 鲁 山 镇	419950	15946320	35459	50960

果 生 产 情 况(二)

计量单位:亩、公斤

水		果				二、食用 坚果产量
其中:冬枣	7.柿 子	8.山 楂	9.猕 猴 桃	10.樱 桃	11.其 他	
16710	2619954	7554964	4213171	33135482	1903755	3183477
			2108	421190		6070
16710	28387	206039	303292	2679656	183898	155225
	5960	246800	92830	1230050	74350	93310
	22807	208986	29070	444255	77217	18427
	213570	5305530	893440	1334530	244419	1564622
	889146	58061	18341	396900	199270	21950
			8200	131320	200000	773881
				4280080		
	404527	52066				425472
			10920	21097521		
	1017141	943740	11500	113100	796000	4480
	38416	533742	2843470	1006880	128601	120040

水 果 及 食 用 坚

项 目	二、食用坚果产量		三、年 末 果园面积	1. 苹果园
	1. 核 桃	2. 板 栗		
沂 源 县	543677	2639800	373570	165266
历 山 街 道	2070	4000	2690	406
南 麻 街 道	149017	6208	19688	10836
鲁 村 镇	40630	52680	19378	5684
东 里 镇	13301	5126	41205	16603
悦 庄 镇	276366	1288256	29334	7934
西 里 镇	7000	14950	43973	20647
大 张 庄 镇	27887	745994	45414	10174
中 庄 镇			43100	35050
张 家 坡 镇	16316	409156	43551	30298
燕 崖 镇			43439	10464
石 桥 镇	1230	3250	26758	12706
南 鲁 山 镇	9860	110180	15040	4464

果 生 产 情 况_(三)

计量单位:亩、公斤

2. 梨 园	3. 葡萄园	4. 桃 园	5. 枣 园	6. 猕猴桃园	7. 樱桃园	8. 其他果园
5148	24640	117430	216	3056	53743	4071
	1078	153		1	1052	
37	678	1820	30	122	6022	143
4215	366	6586	6	468	1685	368
36	8988	14790	40	20	628	100
482	7225	7466	23	698	3133	2373
14	411	22008	13	5	810	65
263	2862	31673		5	175	262
		1890			6160	
	822	12379	52			
	161	529		10	32275	
83	1905	11442		12	179	431
18	144	6694	52	1715	1624	329

蔬 菜、 瓜 果

项 目	一、蔬菜合计			1.叶 菜 类		
	播种面积	总 产 量	单 产	播种面积	总 产 量	单 产
沂 源 县	66220	265063167	4002.8	5435	19189364	3530.7
历 山 街 道	2220	7429228	3346.5	59	176364	2989.2
南 麻 街 道	5587	21856546	3912	774	2455072	3171.9
鲁 村 镇	6436	24701243	3838	282	778946	2762.2
东 里 镇	1880	7113678	3783.9	39	94778	2430.2
悦 庄 镇	29205	129903371	4448	1611	7885100	4894.5
西 里 镇	2495	9810536	3932.1	277	540262	1950.4
大 张 庄 镇	4399	16926440	3847.8	103	119700	1162.1
中 庄 镇	2632	8029450	3050.7	275	577500	2100
张 家 坡 镇	2884	8879492	3078.9	192	365754	1905
燕 崖 镇	1006	3488569	3467.8	112	195420	1744.8
石 桥 镇	2956	10666374	3608.4	931	3731829	4008.4
南 鲁 山 镇	4520	16258240	3597	780	2268639	2908.5

生 产 情 况_(一)

计量单位:亩、公斤、公斤/亩

#芹 菜			#油 菜			#菠 菜		
播种面积	总 产 量	单 产	播种面积	总 产 量	单 产	播种面积	总 产 量	单 产
1989	10786270	5423	818	2765206	3380.4	2582	5484968	2124.3
30	76881	2562.7	13	40755	3135	16	58728	3670.5
79	308682	3907.4	289	1095724	3791.4	406	1050666	2587.8
151	596405	3949.7	20	29486	1474.3	111	153055	1378.9
32	73029	2282.2				7	21749	3107
1019	6674400	6550				592	1210700	2045.1
25	68880	2755.2	41	85572	2087.1	179	250010	1396.7
4	12500	3125	4	12200	3050	95	95000	1000
						275	577500	2100
			77	114824	1491.2	115	250930	2182
						98	178300	1819.4
497	2517091	5064.6	182	770736	4234.8	252	444002	1761.9
152	458402	3015.8	192	615909	3207.9	436	1194328	2739.3

蔬 菜、 瓜 果

项 目	2.白 菜 类			#大 白 菜		
	播 种 面 积	总 产 量	单 产	播 种 面 积	总 产 量	单 产
沂 源 县	8337	33846906	4059.8	8110	32907506	4057.6
历 山 街 道	141	697924	4949.8	141	697924	4949.8
南 麻 街 道	1070	4631394	4328.4	1070	4631394	4328.4
鲁 村 镇	475	2322750	4890	475	2322750	4890
东 里 镇	94	389337	4141.9	94	389337	4141.9
悦 庄 镇	2531	10384750	4103	2304	9445350	4099.5
西 里 镇	494	2409212	4876.9	494	2409212	4876.9
大 张 庄 镇	544	2502400	4600	544	2502400	4600
中 庄 镇	229	1064850	4650	229	1064850	4650
张 家 坡 镇	1265	4083585	3228.1	1265	4083585	3228.1
燕 崖 镇	194	1067568	5502.9	194	1067568	5502.9
石 桥 镇	215	536469	2495.2	215	536469	2495.2
南 鲁 山 镇	1085	3756667	3462.4	1085	3756667	3462.4

生 产 情 况(二)

计量单位:亩、公斤、公斤/亩

3. 甘 蓝 类			#卷 心 菜			4. 根 茎 类		
播种面积	总 产 量	单 产	播种面积	总 产 量	单 产	播种面积	总 产 量	单 产
1633	3804892	2330	708	1834400	2591	14201	45546824	3207.3
63	207692	3296.7	63	207692	3296.7	432	1228062	2842.7
39	149448	3832	39	149448	3832	902	3438031	3811.6
87	287622	3306	81	264480	3265.2	1386	4360270	3145.9
						449	892937	1988.7
1368	2911100	2128	464	981800	2115.9	5898	16995326	2881.5
						775	3475786	4484.9
16	49050	3065.6	16	49050	3065.6	690	2491600	3611
						806	2706280	3357.7
						1264	3978207	3147.3
						186	595848	3203.5
60	199980	3333	45	181930	4042.9	699	2746545	3929.2
						714	2637932	3694.6

蔬 菜、 瓜 果

项 目	#白 萝 卜			#胡 萝 卜		
	播 种 面 积	总 产 量	单 产	播 种 面 积	总 产 量	单 产
沂 源 县	1490	5867357	3937.8	379	1405855	3709.4
历 山 街 道	4	10818	2704.5	37	96166	2599.1
南 麻 街 道	206	806383	3914.5	97	315120	3248.7
鲁 村 镇	22	69100	3140.9	131	480304	3666.4
东 里 镇	60	246013	4100.2			
悦 庄 镇				111	499500	4500
西 里 镇	195	972147	4985.4			
大 张 庄 镇	97	417000	4299			
中 庄 镇	74	304880	4120			
张 家 坡 镇	308	969850	3148.9			
燕 崖 镇	70	304920	4356			
石 桥 镇	300	1196754	3989.2	3	14765	4921.7
南 鲁 山 镇	154	569492	3698			

生 产 情 况(三)

计量单位:亩、公斤、公斤/亩

#生 姜			#马 铃 薯			5. 瓜 菜 类		
播种面积	总 产 量	单 产	播种面积	总 产 量	单 产	播种面积	总 产 量	单 产
851	2633654	3094.8	9308	25621592	2752.6	7786	32338395	4153.4
95	300205	3160.1	296	820873	2773.2	590	1874912	3177.8
			599	2316528	3867.3	437	1770652	4051.8
175	499869	2856.4	1058	3310997	3129.5	1920	9525417	4961.2
			389	646924	1663	232	895956	3861.9
560	1747200	3120	3054	4730260	1548.9	1858	7564190	4071.1
			580	2503639	4316.6	191	636091	3330.3
3	14400	4800	590	2060200	3491.9	1438	6264980	4356.7
			732	2401400	3280.6	512	1613500	3151.4
			956	3008357	3146.8	25	71183	2847.3
			116	290928	2508	146	442602	3031.5
18	71980	3998.9	378	1463046	3870.5	212	980042	4622.8
			560	2068440	3693.6	225	698870	3106.1

蔬 菜、 瓜 果

项 目	#黄 瓜			#南 瓜		
	播种面积	总 产 量	单 产	播种面积	总 产 量	单 产
沂 源 县	6294	28920405	4594.9	1129	2691100	2383.6
历 山 街 道	554	1787764	3227	24	55535	2314
南 麻 街 道	232	1065140	4591.1	85	314500	3700
鲁 村 镇	1611	8892720	5520	263	510252	1940.1
东 里 镇	208	858266	4126.3	24	37690	1570.4
悦 庄 镇	1436	7204930	5017.4	248	214840	866.3
西 里 镇	163	537056	3294.8	28	99035	3537
大 张 庄 镇	1267	5692580	4493	161	539800	3352.8
中 庄 镇	267	851200	3188	245	762300	3111.4
张 家 坡 镇	2	5105	2552.5	23	66078	2873
燕 崖 镇	127	378582	2981	18	59220	3290
石 桥 镇	202	948192	4694	10	31850	3185
南 鲁 山 镇	225	698870	3106.1			

生 产 情 况_(四)

计量单位:亩、公斤、公斤/亩

#冬 瓜			6. 豆类(菜用)			#豇 豆		
播种面积	总 产 量	单 产	播种面积	总 产 量	单 产	播种面积	总 产 量	单 产
362	722090	1994.7	3939	10971542	2785.4	975	2282666	2341.2
12	31613	2634.4	62	136031	2194	15	34786	2319.1
120	391012	3258.4	283	1239226	4378.9	50	215147	4302.9
46	122445	2661.8	530	1338158	2524.8	236	768536	3256.5
			186	713919	3838.3	41	164858	4020.9
174	144420	830	993	1514500	1525.2	493	739500	1500
			572	2315288	4047.7			
10	32600	3260	337	1034850	3070.8	43	115450	2684.9
			230	598900	2603.9			
			97	244389	2519.5	97	244389	2519.5
			96	209704	2184.4			
			161	429495	2667.7			
			392	1197082	3053.8			

蔬 菜、 瓜 果

项 目	#四 季 豆			7. 茄果菜类		
	播种面积	总 产 量	单 产	播种面积	总 产 量	单 产
沂 源 县	2798	8203319	2931.9	9204	40329879	4381.8
历 山 街 道	47	101245	2154.1	195	496649	2546.9
南 麻 街 道	233	1024079	4395.2	1501	6134168	4086.7
鲁 村 镇	265	518465	1956.5	841	2677936	3184.2
东 里 镇	145	549061	3786.6	442	1484808	3359.3
悦 庄 镇	500	775000	1550	3221	19732720	6126.3
西 里 镇	572	2315288	4047.7	130	361825	2783.3
大 张 庄 镇	157	485000	3089.2	1129	4000600	3543.5
中 庄 镇	230	598900	2603.9	365	905150	2479.9
张 家 坡 镇				41	134322	3276.1
燕 崖 镇	96	209704	2184.4	109	286802	2631.2
石 桥 镇	161	429495	2667.7	554	1636535	2954
南 鲁 山 镇	392	1197082	3053.8	676	2478364	3666.2

生 产 情 况_(五)

计量单位:亩、公斤、公斤/亩

#茄 子			#辣 椒			#西 红 柿		
播种面积	总 产 量	单 产	播种面积	总 产 量	单 产	播种面积	总 产 量	单 产
3822	20326537	5318.3	2772	8781086	3167.8	2610	11222256	4299.7
63	156595	2485.6	31	74278	2396.1	101	265776	2631.4
576	2592000	4500	464	1440576	3104.7	461	2101592	4558.8
288	1036864	3600.2	324	682020	2105	229	959052	4188
152	490650	3228	185	634394	3429.2	105	359764	3426.3
1731	12700720	7337.2	784	2956000	3770.4	706	4076000	5773.4
61	176260	2889.5	26	17056	656	43	168509	3918.8
300	985200	3284	395	1400800	3546.3	434	1614600	3720.3
153	497250	3250	122	268400	2200	90	139500	1550
8	22373	2796.6	14	38945	2781.8	19	73004	3842.3
72	209232	2906	25	53750	2150	12	23820	1985
126	394593	3131.7	203	484791	2388.1	225	757151	3365.1
292	1064800	3646.6	199	730076	3668.7	185	683488	3694.5

蔬 菜、 瓜 果

项 目	8. 葱 蒜 类			#大 葱			#蒜	
	播种面积	总产量	单 产	播种面积	总产量	单 产	播种面积	总产量
沂 源 县	14324	71115323	4964.8	1984	8747277	4408.9	892	2573364
历 山 街 道	678	2394048	3531	39	131291	3366.4	37	138299
南 麻 街 道	162	627490	3873.4	124	533200	4300	38	94290
鲁 村 镇	564	1328220	2355	286	662562	2316.7	128	203136
东 里 镇	40	85229	2130.7	40	85229	2130.7		
悦 庄 镇	11725	62724302	5349.6	879	4835500	5501.1	152	687500
西 里 镇	56	67272	1201.3	29	41148	1418.9	27	26124
大 张 庄 镇	70	197060	2815.1	42	130820	3114.8	26	59840
中 庄 镇	215	563270	2619.9	97	315250	3250	118	248020
张 家 坡 镇								
燕 崖 镇	163	203565	1248.9	89	135485	1522.3	74	68080
石 桥 镇	124	350127	2823.6				124	350127
南 鲁 山 镇	527	2574740	4885.7	359	1876792	5227.8	168	697948

生 产 情 况_(六)

计量单位:亩、公斤、公斤/亩

头	9. 水生菜类			#莲 藕			10. 其它蔬菜		
单 产	播种面积	总产量	单 产	播种面积	总产量	单 产	播种面积	总产量	单 产
2884.9	398	1707851	4291.1	398	1707851	4291.1	963	2836936	2945.9
3737.8									
2481.3							419	1342922	3205.1
1587							351	808368	2303
	398	1707851	4291.1	398	1707851	4291.1			
4523									
967.6									
2301.5							72	266200	3697.2
2101.9									
920									
2823.6									
4154.5							121	419446	3466.5

蔬 菜、 瓜 果

项 目						二、瓜 果	
	11. 食用菌					播种面积	总 产 量
		①干 品	#香 菇	②鲜 品	#蘑 菇		
沂 源 县	3375255	1937709	1937709	1437546	1437546	3728	10755531
历 山 街 道	217546	85081	85081	132465	132465	100	240397
南 麻 街 道	68143			68143	68143	208	510470
鲁 村 镇	1273556	1252016	1252016	21540	21540	328	1104351
东 里 镇	848863			848863	848863	315	610899
悦 庄 镇	191383			191383	191383	418	1755217
西 里 镇	4800			4800	4800	687	1856818
大 张 庄 镇						136	438020
中 庄 镇						584	1343200
张 家 坡 镇	2052	2052	2052			25	55912
燕 崖 镇	487060	487060	487060			59	128167
石 桥 镇	55352			55352	55352	261	580168
南 鲁 山 镇	226500	111500	111500	115000	115000	607	2131912

生 产 情 况_(七)

计量单位:亩、公斤、公斤/亩

类	#西 瓜			#香瓜(甜瓜)			#草 莓		
	播种面积	总产量	单 产	播种面积	总产量	单 产	播种面积	总产量	单 产
2885.1	645	2672691	4143.7	98	292207	2981.7	2943	7679783	2609.5
2404	56	131254	2343.8	11	25127	2284.3	33	84016	2545.9
2454.2	1	2100	2100				207	508370	2455.9
3366.9	122	476395	3904.9	16	40860	2553.8	190	587096	3090
1939.4							315	610899	1939.4
4199.1	292	1486862	5092				126	268355	2129.8
2702.8							687	1856818	2702.8
3220.7	19	75420	3969.5	3	15000	5000	72	236750	3288.2
2300							584	1343200	2300
2236.5							25	55912	2236.5
2172.3							59	128167	2172.3
2222.9							261	580168	2222.9
3512.2	155	500660	3230.1	68	211220	3106.2	384	1420032	3698

渔业生产情况

指 标	单 位	数 量
水产养殖面积	公顷	558
#淡水养殖面积	公顷	558
水产品产量	吨	1242
#淡水养殖	吨	920
其中:鱼 类	吨	920
草 鱼	吨	351
鲢 鱼	吨	239
鳙 鱼	吨	130
鲤 鱼	吨	200
捕捞产量	吨	322

农 业 机 械 拥 有 量^(一)

项 目	单 位	数 量
一、农业机械总动力	千瓦	325570
(一)柴油发动机动力	千瓦	98247
(二)汽油发动机动力	千瓦	158711
(三)电动机动力	千瓦	68612
二、拖拉机及配套机械		
(一)拖 拉 机	台	2294
	千瓦	32230
1. 小型(22.1 千瓦及以下)	台	1995
	千瓦	23428
2. 中型(22.1 - 73.5 千瓦)	台	298
	千瓦	8714
其中:58.8 千瓦及以上	台	4
	千瓦	261
3. 大型及以上(73.5 千瓦及以上)	台	1
	千瓦	88
(二)拖拉机配套农具	台	3787
其中:与 58.8 千瓦及以上拖拉机配套	台(套)	3
三、种植业机械		
(一)耕整地机械		
1. 微型耕耘机	台	18883
	千瓦	75641
2. 机 引 犁	台	698
3. 旋 耕 机	台	2039
4. 深 松 机	台	11

农 业 机 械 拥 有 量_(二)

项 目	单 位	数 量
5. 机 引 耙	台	545
6. 铺 膜 机	台	70
(二) 种植施肥机械		
播 种 机		
其中:(1)免耕播种机	台	1
(2)精量播种机	台	41
(三) 农用排灌机械		
1. 农用水泵	台	18690
2. 节水灌溉类机械	套	10079
(四) 田间管理机械		
1. 中耕机械		
其中:田园管理机	台	15905
	千瓦	63620
2. 机动植保机械	台	11350
	千瓦	28991
其中:自 走 式	台	20
	千瓦	280
3. 修剪机械		
果树修剪机	台	180
	千瓦	321
(五) 收获机械		
1. 脱 粒 机	台	600
	千瓦	900

农 业 机 械 拥 有 量_(三)

项 目	单 位	数 量
2. 谷物联合收割机	台	6
	千瓦	350
3. 玉米收获机	台	1
	千瓦	22
其中:自 走 式	台	1
4. 花生收获机	台	2
	千瓦	75
5. 饲料(草)收获机械	台	1
	千瓦	55
打(压)捆机	台	1
	千瓦	55
6. 秸秆粉碎还田机	台	36
(六)设施农业设备		
温 室	平方米	12646674
日光温室	平方米	1682982
塑料大棚	平方米	10963692
四、农产品初加工机械	台(套)	863
农产品初加工机械	千瓦	7025
(一)粮食初加工机械	台	230
	千瓦	500
(二)油料初加工机械	台	240
	千瓦	1200
(三)棉花初加工机械	台	20
	千瓦	110

农 业 机 械 拥 有 量_(四)

项 目	单 位	数 量
(四)果蔬初加工机械	台(套)	320
	千瓦	5200
果蔬冷藏保鲜设备	台	320
	千瓦	5200
(五)茶叶初加工机械	台(套)	5
	千瓦	15
五、畜牧机械	台(套)	2845
	千瓦	9510
(一)饲料(草)加工机械	台(套)	2583
	千瓦	8868
其中:1. 铡 草 机	台	2
2. 饲料(草)粉碎机	台	790
(二)饲养设备	台(套)	100
	千瓦	242
(三)畜产品采集储运设备	台(套)	155
	千瓦	400
其中:剪 毛 机	台	3
	千瓦	10
(四)畜禽粪污资源化利用设备	台	45
六、农田基本建设机械	台	160
	千瓦	12030
七、农用航空器	架	34
植保无人驾驶航空器	架	34

灌 溉 基 本 情 况

县 名 称	单 位	沂 源 县
一、总灌溉面积		
1. 灌溉面积	千公顷	49.20
耕地灌溉面积	千公顷	12.95
林地灌溉面积	千公顷	0.50
园地灌溉面积	千公顷	35.75
2. 实际耕地灌溉面积	千公顷	12.95
3. 旱涝保收面积	千公顷	9.85
二、规模以上灌区		
1. 灌区数量	处	24.00
按规模分:10~30万亩	处	1.00
5~10万亩	处	1.00
1~5万亩	处	10.00
0.2~1万亩	处	12.00
2. 耕地灌溉面积	千公顷	4.69
按规模分:10~30万亩	千公顷	1.77
5~10万亩	千公顷	0.70
1~5万亩	千公顷	1.64
0.2~1万亩	千公顷	0.58
3. 渠道长度	公里	159.50
按流量分:5~30立方米/秒	公里	21.50
1~5立方米/秒	公里	60.20
0.2~1立方米/秒	公里	77.80
4. 防渗渠道长度	公里	71.70
按流量分:5~30立方米/秒	公里	17.80
1~5立方米/秒	公里	29.00
0.2~1立方米/秒	公里	24.90

主要统计指标解释

农林牧渔业总产值 是以货币表现的农林牧渔业的全部产品总量和对农林牧渔业生产活动进行的各种支持性服务活动的价值。它反映一定时期内农林牧渔业生产总规模和总成果。

农林牧渔业增加值 指农、林、牧、渔及农林牧渔服务业生产货物或提供服务活动而增加的价值,为农林牧渔业现价总产值扣除农林牧渔业现价中间投入后的余额。

农作物播种面积 指实际播种或移植有农作物的面积。凡是实际种植有农作物的面积,不论种植在耕地上还是种植在非耕地上,均包括在农作物播种面积中。在播种季节基本结束后,因遭灾而重新改种和补种的农作物面积,也包括在内。它是反映我国耕地面积利用情况的一个重要指标。目前,农作物播种面积主要包括粮食、棉花、油料、糖料、麻类、烟叶、蔬菜和瓜类、药材和其他农作物九大类。

粮食产量 指全社会的产量。包括国有经济经营的、集体统一经营的和农民家庭经营的粮食产量,还包括工矿企业办的农场和其他生产单位的产量。粮食除包括稻谷、小麦、玉米、高粱、谷子及其他杂粮外,还包括薯类和豆类。

油料产量 指全部油料作物的生产量。包括花生、油菜籽、芝麻、向日葵籽、胡麻籽(亚麻籽)和其他油料。不包括大豆、木本油料和野生油料。花生以带壳干花生计算。

猪、牛、羊肉产量 指当年出栏并已屠宰的猪、牛、羊的肉产量。即屠宰后除去头蹄下水后带骨肉(即胴体重)的重量。

蔬菜及食用菌 蔬菜包括叶菜类、白菜类、甘蓝类、根茎类、瓜菜类、菜用豆类、茄果类、葱蒜类、水生菜类和其他蔬菜;食用菌包括香菇、黑木耳和蘑菇等,不包括野生菌类。

瓜果类 指农业生产经营者日历年度内通过种植或移植而收获的非园林水果,包括西瓜、甜瓜、白兰瓜、哈密瓜、草莓等。无论其种植在露地还是温室、大棚等农业设施中,按实收的鲜果计算产量。

茶园、果园面积 指成片种植的茶园、果园面积,包括原有的、垦复的和本年新植定株的面积,以及调查时虽已荒芜,但只要稍加开垦、修整和培育后就能恢复生产的面积,不论树龄大小,也不论当年有无得到收益,都要包括在内。茶园、果园面积中,不包括培育幼苗的苗圃面积。零星种植的桑树、果树株数和茶树的丛数,不必折算面积。

农业机械总动力 指全部农业机械动力的额定功率之和。农业机械是指用于农业生产及其产品初加工等相关农事活动的机械和设备。农机总动力按使用能源不同分为以下四部分:柴油发动机动力:指全部柴油发动机额定功率之和;汽油发动机动力:指全部汽油发动机额定功率之和;电动机动力:指全部电动机(含潜水电泵的电动机)额定功率之和;其他机械动力:指采用柴油、汽油、电力之外的其他能源,如水力、风力、煤炭、太阳能等动力机械功率之和。

工业、能源



规模以上工业企业

指标名称	企业单位数	亏损企业数	流动资产合计		存货
				其中：应收账款	
总计	103	38	2058748	541335	398752
煤炭开采和洗选业	1	1	1609	-268	1206
黑色金属矿采选业	1		44047	4711	3756
农副食品加工业	4	3	8104	227	4654
食品制造业	3	3	12923	3099	6359
酒、饮料和精制茶制造业	3	1	46107	7155	9137
纺织业	2		54673	31321	15684
皮革、毛皮、羽毛及其制品和制鞋业	4	3	9840	-1284	7975
木材加工和木、竹、藤、棕、草制品业	5		4224	2592	956
造纸和纸制品业	2	2	3827	1219	1519
印刷和记录媒介复制业	2	2	4289	677	961
化学原料和化学制品制造业	9	3	207032	46972	27928
医药制造业	6	1	763555	128217	203847
橡胶和塑料制品业	10	4	54173	12579	20137
非金属矿物制品业	20	9	415896	142719	47641
有色金属冶炼和压延加工业	4		38220	15253	8550
金属制品业	5	2	14463	7332	2315
通用设备制造业	4		76193	11449	12103
专用设备制造业	3		13618	9525	137
汽车制造业	2	2	12495	4579	6227
电气机械和器材制造业	2		15560	5892	5110
计算机、通信和其他电子设备制造业	2		87203	61110	2081
废弃资源综合利用业	1		1433	417	108
电力、热力生产和供应业	5	1	103358	34950	10305
燃气生产和供应业	1		23076		22
水的生产和供应业	2	1	42830	10892	35

业 主 要 经 济 指 标_(一)

单位:万元

	固 定 资 产 原 价	资 产 总 计	负 债 合 计	所 有 者 权 益 合 计	营 业 收 入	营 业 成 本	税 金 及 附 加
其中:产成品							
236305	1732257	3702866	1805939	1896927	2631977	1818863	21217
566	22539	16835	10369	6466	293	85	18
1003	111850	136696	41231	95465	60985	44234	1641
2805	2386	12075	14739	-2664	105237	101898	140
2377	12875	23333	22597	736	24560	20426	48
4757	45330	77372	35627	41745	33522	26282	3014
8769	29157	76248	43891	32356	78763	60281	224
4666	11520	19117	30412	-11295	14395	14298	59
746	882	4659	4082	577	11083	10511	13
877	468	4574	4298	276	3492	3013	10
566	6815	11708	8280	3428	7503	7145	119
19279	139119	338016	158033	179984	392380	311525	1752
131737	683140	1435684	477968	957715	941694	476351	8266
6587	21643	76611	45241	31370	49285	41256	208
28709	314105	707266	360876	346389	503714	384318	3303
5170	14601	51192	30106	21087	43128	33759	205
1310	3233	17537	14975	2562	18804	17492	33
7568	21301	95738	60744	34994	39103	27485	153
137	2827	16847	9765	7082	18383	15368	60
3939	7138	16871	13585	3285	9069	7493	66
3503	11990	24591	10450	14141	22439	16203	121
1211	10171	95787	73622	22164	86649	54015	89
4	776	2268	928	1340	8596	7643	10
	213854	313953	238616	75338	107687	95932	761
22	9652	36480	31311	5169	39682	36166	31
	34888	91408	64192	27216	11534	5683	872

规模以上工业企业

指标名称	销售费用	管理费用	研发费用	财务费用	资产减值损失
总计	316204	119076	104932	11924	16614
煤炭开采和洗选业		1410		48	
黑色金属矿采选业	1988	6598	2082	-171	53
农副食品加工业	687	1773	7	250	200
食品制造业	1109	1886	1069	613	
酒、饮料和精制茶制造业	274	1795	1	-129	
纺织业	1493	3277	2709	346	5343
皮革、毛皮、羽毛及其制品和制鞋业	234	1813	352	424	
木材加工和木、竹、藤、棕、草制品业	36	88	274	46	
造纸和纸制品业	392	294	90	41	
印刷和记录媒介复制业	63	546		30	
化学原料和化学制品制造业	20112	14786	14067	1069	4
医药制造业	257402	50187	54031	-6052	7058
橡胶和塑料制品业	1454	2241	1964	408	46
非金属矿物制品业	24369	18150	15911	4071	3294
有色金属冶炼和压延加工业	1180	1722	3710	930	
金属制品业	165	563	110	444	
通用设备制造业	817	2109	2428	1218	
专用设备制造业	889	424	1062	14	
汽车制造业	361	579	741	396	35
电气机械和器材制造业	744	1558	1324	136	497
计算机、通信和其他电子设备制造业	363	756	2546	767	
废弃资源综合利用业		635		9	
电力、热力生产和供应业	367	3092	82	4939	85
燃气生产和供应业	1529	757		122	
水的生产和供应业	179	2039	374	1958	

业 主 要 经 济 指 标 (--1)

单位:万元

信用减值损失	其他收益	投资收益	公允价值变动收益	资产处置收益	营业利润	营业外收入	营业外支出
1162	2684	2599	373	10802	238464	11016	14716
					-1268	89	0
		1112			5672	547	231
2	1				284	32	245
					-591	382	127
	163				2447	65	17
	3				5091	532	164
					-2784	17	6887
					114	49	2
					-347	12	85
				2	-397	0	
423	377			-20	29007	1371	1052
39	1751	-270	373	50	96324	2625	4914
		62			1777	364	246
699	281	1956		10768	62601	1092	321
					1623	747	14
					-4	9	29
					4892	419	53
					571	41	9
	8				-595	37	177
	21	-170		2	1710	14	20
	79				28191	20	67
					302		
					2430	2543	50
		-97			981	7	5
		6			434	2	1

规 模 以 上 工 业 企

指 标 名 称	利润总额	亏损企业 亏损总额	应交增值税	税金总额	平均用 工人数 (人)
总 计	234767	28525	62468	83686	25342
煤炭开采和洗选业	- 1180	1180	- 12	6	510
黑色金属矿采选业	5988		3424	5065	1156
农副食品加工业	70	878	6	147	815
食品制造业	- 337	337	539	586	452
酒、饮料和精制茶制造业	2496	21	1453	4467	461
纺 织 业	5459		2317	2541	770
皮革、毛皮、羽毛及其制品和制鞋业	- 9655	9707	632	691	804
木材加工和木、竹、藤、棕、草制品业	161		249	262	70
造纸和纸制品业	- 420	420	105	115	126
印刷和记录媒介复制业	- 397	397	103	222	120
化学原料和化学制品制造业	29328	330	3144	4896	1715
医药制造业	94035	319	26695	34961	9918
橡胶和塑料制品业	1895	1413	612	820	1389
非金属矿物制品业	63373	7658	19516	22819	3524
有色金属冶炼和压延加工业	2356		870	1075	423
金属制品业	- 24	136	401	435	274
通用设备制造业	5259		1194	1347	496
专用设备制造业	603		569	629	95
汽车制造业	- 735	735	312	378	307
电气机械和器材制造业	1705		86	206	504
计算机、通信和其他电子设备制造业	28144		364	453	710
废弃资源综合利用业	302		134	144	33
电力、热力生产和供应业	4923	4388	- 52	709	448
燃气生产和供应业	983		118	148	89
水的生产和供应业	435	607	- 309	563	133

业 主 要 经 济 指 标₍₋₋₂₎

单位:万元

每百元营业收入中的成本	营业收入利润率 (%)	主营活动利润 (新)	四项费用	每百元营业收入中的费用	单位成本费用	产成品存货周转天数 (天)	资产负债率 (%)
69.11	8.92	239760	552136	20.98	90.09	23.4	48.8
28.91	-403.14	-1268	1458	498.29	527.20	1204.5	61.6
72.53	9.82	4613	10496	17.21	89.74	4.1	30.2
96.83	0.07	481	2717	2.58	99.41	5.0	122.1
83.17	-1.37	-591	4677	19.04	102.21	20.9	96.8
78.40	7.45	2284	1941	5.79	84.19	32.6	46.0
76.54	6.93	10432	7825	9.93	86.47	26.2	57.6
99.33	-67.07	-2785	2822	19.61	118.94	58.7	159.1
94.84	1.45	115	444	4.01	98.85	12.8	87.6
86.29	-12.02	-347	816	23.38	109.67	52.4	94.0
95.22	-5.29	-399	639	8.51	103.73	14.2	70.7
79.39	7.47	29069	50033	12.75	92.14	11.1	46.8
50.58	9.99	101510	355567	37.76	88.34	49.8	33.3
83.71	3.85	1756	6066	12.31	96.02	28.7	59.1
76.30	12.58	53593	62500	12.41	88.71	13.4	51.0
78.28	5.46	1623	7541	17.49	95.77	27.6	58.8
93.03	-0.13	-4	1282	6.82	99.85	13.5	85.4
70.29	13.45	4894	6571	16.81	87.10	49.6	63.4
83.60	3.28	567	2389	12.99	96.59	1.6	58.0
82.63	-8.11	-568	2077	22.90	105.53	94.6	80.5
72.21	7.60	2354	3761	16.76	88.97	38.9	42.5
62.34	32.48	28112	4432	5.12	67.46	4.0	76.9
88.92	3.51	298	644	7.49	96.41	0.1	40.9
89.08	4.57	2515	8479	7.87	96.95		76.0
91.14	2.48	1078	2408	6.07	97.21	0.1	85.8
49.27	3.77	429	4551	39.45	88.72		70.2

主要工业产品生产量^(一)

产 品 名 称	计量单位	生产量总计
商品混凝土	立方米	1050685
塑料制品	吨	35725
鞋	万双	531
胶 鞋	万双	531
轻 革	平方米	431386
自来水生产量	万立方米	1767
玻璃包装容器	吨	460463
化学药品原药	吨	3935
铁矿石原矿	吨	2438378
铁矿石成品矿	吨	576405
其中:铁精矿	吨	576405
其中:塑料薄膜	吨	4909
水 泥	吨	242688
隔热、隔音人造矿物材料及其制品	吨	692353
金属门窗及类似制品	吨	13772
铝 合 金	吨	7673
耐火材料制品	吨	1238
人 造 板	立方米	64789
其中:胶 合 板	立方米	57160

主要工业产品生产量(二)

产 品 名 称	计量单位	生产量总计
饮 料 酒	千升	102724
啤 酒	千升	102724
玻璃纤维纱	吨	160706
铸 钢 件	吨	1650
饮 料	吨	12311
果汁和蔬菜汁类饮料	吨	8627
蛋白饮料	吨	2655
膨化食品	吨	2890
印 染 布	万米	2229
布	万米	40
其中:棉 布	万米	40
饲 料	吨	64705
其中:配合饲料	吨	64705
浓硝酸(折 100%)	吨	45217
农用氮、磷、钾化学肥料(折纯)	吨	23422
氮肥(折含氮 100%)	吨	23422
玻璃纤维布	米	40332751
冻 肉	吨	73875
纸 制 品	吨	6216
卫生用纸制品	吨	76

规模以上工业企业能

能源名称	计量单位	年初库存量	购进量	
				购自省外
原煤	吨	30543.68	528521.90	113223.99
一般烟煤	吨	30543.68	528521.90	113223.99
煤制品	吨		22896.04	
焦炭	吨		9514.13	9514.13
天然气	万立方米		9244.58	
液化天然气	吨	140.35	9758.92	672.00
汽油	吨		48.99	
柴油	吨	21.63	583.31	
液化石油气	吨	13.30	99.32	
润滑油	吨		48.04	
热力	百万千焦		1626228.22	
电力	万千瓦时		157704.00	
城市生活垃圾(用于燃料)	吨	7294.29	173860.54	
生物燃料	吨标准煤	5451.84	106481.68	
能源合计	吨标准煤			

源购进、消费与库存

全 年 总 量				期末库存量
购进金额(千元)	工业生产消费量	用于原材料	运输工具消费	
708577.13	531713.79	383.70		27735.48
708577.13	531713.79	383.70		27735.48
35238.00	22896.04			
34628.93	9514.13			
366924.06	9244.58			
68789.64	9864.91			0.45
293.37	48.99		48.99	
5088.56	554.48		136.12	36.23
679.59	94.52			8.50
753.92	48.04			
175709.04	1626228.22			
1133914.02	169603.12			
	142139.66			3717.21
92988.30	108403.99			5064.40
2623584.56	962880.55	364.09		

规模以上工业企业能源加工转换与回收利用

能源名称	计量单位	工业生产				能源加工 转换产出
		消费量	加工转换			
			投入合计	火力发电	供热	
原煤	吨	412411.08	412411.08	145103.34	267307.74	4862505.34 73280.23
一般烟煤	吨	412411.08	412411.08	145103.34	267307.74	
柴油	吨	451.92				
热力	百万千焦					
电力	万千瓦时	11995.12				
城市生活垃圾(用于燃料)	吨	142139.66	142139.66	142139.66		
生物燃料	吨标准煤	108403.99	108403.99	108403.99		
能源合计	吨标准煤	434555.50	419155.00	231827.28	187327.72	

规模以上工业企业用水情况

指标名称	计量单位	取水量	外供水量
合计	立方米	29898217	16711736
1. 陆表淡水	立方米	13846377	7314197
2. 地下淡水	立方米	11328208	9397539
3. 自来水	立方米	3580099	
6. 矿井水	立方米	10	
8. 再生水(中水)	立方米	1073844	
10. 其他水	立方米	69679	

规模以上工业企业用水情况补充资料

指标名称	计量单位	全年总量
外排水量	立方米	4935509.85
重复用水量	立方米	106924481.38
污水处理量	立方米	438633.00

主要统计指标解释

工业 指从事自然资源的开采,对采掘品和农产品进行加工和再加工的物质生产部门。具体包括:(1)对自然资源的开采,如采矿、晒盐等(但不包括禽兽捕猎和水产捕捞);(2)对农副产品的加工、再加工,如粮油加工、食品加工、缫丝、纺织、制革等;(3)对采掘品的加工、再加工,如炼铁、炼钢、化工生产、石油加工、机器制造、木材加工等,以及电力、自来水、煤气的生产和供应等;(4)对工业品的修理、翻新,如机器设备的修理、交通运输工具(如汽车)的修理等。

工业统计调查单位为独立核算法人工业企业。

独立核算法人工业企业指从事工业生产经营活动的单位。独立核算法人工业企业应同时具备以下条件:①依法成立,有自己的名称、组织机构和场所,能够承担民事责任;②独立拥有和使用资产,承担负债,有权与其他单位签订合同;③独立核算盈亏,并能够编制资产负债表。

工业总产值

(1)定义

工业总产值是以货币形式表现的,工业企业在一定时期内生产的工业最终产品或提供工业性劳务活动的总价值量。它反映一定时间内工业生产的总规模和总水平。

(2)计算原则

工业生产的原则,即凡是企业在报告期生产的经检验合格的产品,不管是否在报告期销售,均包括在内。

最终产品的原则,即凡是计入工业总产值的产品,必须是本企业生产的经检验合格的,不需要再进行任何加工的最终产品。如果企业有中间产品(半成品)对外销售,则对外销售的中间产品应视为企业的最终产品。

工厂法原则,即工业总产值是以工业企业作为基本计算(核算)单位,即按企业的最终产品计算工业总产值。按这种方法计算的工业总产值,不允许同一产品价值在企业内部重复计算,不能把企业内部各个车间(分厂)生产的成果相加,但允许企业间的重复计算。

(3)内容及计算方法

1995年全国工业普查对工业总产值(原规定)的内容及计算原则和方法做了某些修订,修订后的工业总产值(新规定)包括三项内容:即本期生产成品价值、对外加工费收入、在制品半成品期末期初差额价值三部分。

本期生产成品价值:指企业本期生产,并在报告期内不再进行加工,经检验、包装入库的全部工业成品(半成品)价值合计,包括企业生产的自制设备及提供给本企业在建工程、其他非工业部门和福利部门等单位使用的成品价值。本期生产成品价值为按自备原材料生产的产品的数量乘以本期不含增值税(销项税额)的产品实际销售平均单价计算;会计核算中按成本价格转帐的自制设备和自产自用的成品,按成本价格计算生产成品价值。生产成品价值中不包括用定货者来料加工的成品(半成品)价值。

对外加工费收入:指企业在报告期内完成的对外承接的工业品加工(包括用定货者来料加工产品)的加工费收入和对外工业修理作业所取得的加工费收入。对外加工费收入按不含增值税(销项税额)的价格计算,可根据会计“产品销售收入”科目的有关资料取得。

对于本企业对内非工业部门提供的加工修理、设备安装的劳务收入,如果企业会计核算基础较好,能取得这部分资料,而且这部分价值所占比重较大,应包括在对外加工费收入中。自制半成品在制品期末期初差额

价值:指企业报告期在制品期末减期初的差额价值,本指标一般可以从会计核算资料中取得。如果会计产品成本核算中不计算半成品、在制品的成本,则总产值中也不包括这部分价值,反之则包括。

资产总计 指企业拥有或控制的能以货币计量的经济资源,包括各种财产、债权和其他权利。资产按流动性分为流动资产、长期投资、固定资产、无形资产、递延资产和其他资产。

流动资产 指企业可以在一年内或者超过一年的一个生产周期内变现或者耗用的资产,包括现金及各种存款、短期投资,应收及预付款项、存货等。

负债合计 指企业所承担的能以货币计量,将以资产或劳务偿付的债务,偿还形式包括货币、资产或提供劳务。负债一般按偿还期长短分为流动负债和长期负债。

营业收入 指企业从事销售商品、提供劳务和让渡资产使用权等生产经营活动形成的经济利益流入。包括“主营业务收入”和“其他业务收入”。

营业成本 指企业从事销售商品、提供劳务和让渡资产使用权等生产经营活动发生的实际成本。“营业成本”应当与“营业收入”进行配比。包括“主营业务成本”和“其他业务成本”。

税金及附加 指企业因从事生产经营活动按税法规定应缴纳的消费税、城市维护建设税、资源税、环境保护税、教育费附加及房产税、土地使用税、车船使用税、印花税等相关税费。

销售费用 指企业在销售商品和材料、提供劳务的过程中发生的各种费用,包括保险费、包装费、展览费和广告费、商品维修费、预计产品质量保证损失、运输费、装卸费等等以及为销售本企业商品而专设的销售机构(含销售网点、售后服务网点等)的职工薪酬、业务费、折旧费等经营费用。

管理费用 指企业为组织和管理企业生产经营所发生的费用,包括企业在筹建期间内发生的开办费、董事会和行政管理部门在企业经营管理中发生的,或者应当由企业统一负担的公司经费等。

财务费用 指企业为筹集生产经营所需资金等而发生的筹资费用,包括企业生产经营期间发生的利息支出(减利息收入)、汇兑损失(减汇兑收益)以及相关的手续费等。

利润总额 指企业在一定会计期间的经营成果,是生产经营过程中各种收入扣除各种耗费后的盈余,反映企业在报告期内实现的盈亏总额。利润总额为营业利润加上营业外收入,减去营业外支出后的金额。

平均用工人数 指报告期企业平均实际拥有的、参与本企业生产经营活动的人员数。

能源库存量 指能源使用企业(单位)在报告期的某时间点所拥有的、用于企业(单位)消费的各种能源的库存量。本指标解释不涉及能源生产企业的能源产成品库存和能源贸易企业的能源商品库存。

能源购进量 指能源使用企业(单位)在报告期购进、用于本企业(单位)消费的各种能源数量。本指标解释不涉及能源贸易企业的能源购进量。

能源消费量 指能源使用企业(单位)在报告期内实际消费的各种能源的数量。能源消费量分实物量和标准量两种。能源消费实物量是按照报表规定的、体现物质形态属性的计量单位(如:吨、立方米)计算的能源消费量;能源消费标准量是按照能源标准计量单位(如:吨标准煤)计算的能源消费量。

工业企业能源消费量 指工业企业在工业生产活动和非工业生产活动中消费的能源,包括工业生产活动中作为燃料、动力、原料、辅助材料使用的能源,生产工艺中使用的能源,用于能源加工转换的能源;非工业生产活动中使用的能源。

取水量 指企业从各种水源直接提取或者从市场购买的用于厂区、办公区内工业生产活动的水量,以实际获得的新水量为准。

用于工业生产活动的水量,包括主要生产用水、辅助生产用水(如机修、运输、空压站等)和附属生产用水(如绿化、办公室、浴室、食堂、厕所、保健站等),不包括非工业生产单位的用水量(如基建用水、厂内居民家庭

用水和企业附属幼儿园、学校、对外营业的浴室、游泳池等的用水量)和居民生活用水量。

外供水量 指企业外供给其他单位的水或水产品的量,以离厂水量为准。包括外供给其他企业或市场的原水、自来水、海水淡化水、矿泉水、纯净水等。不包括直流冷却水量、再生水(中水)、未利用直接排放的矿井水和雨水量、北方地区供暖企业供给城镇热力网内循环的热水量、进入城镇污水管网和直接排到自然环境中的水量。

原煤 指煤矿生产的、经过验收符合质量标准的原煤。即:从毛煤中选出规定粒度的矸石(包括黄铁矿等杂物)、绝对干燥灰分在40%以下的原煤。绝对干燥灰分虽在40%以上,但经有关部门批准开采,并有消费需求的劣质煤,亦应计入原煤产量。原煤分为无烟煤、烟煤、褐煤,在烟煤中又分为炼焦烟煤和一般烟煤两种。原煤不包括石煤、泥煤(泥炭)和伴随原煤生产过程而采出的煤矸石。

热力 指可提供热源的热水、蒸汽。在统计上要求外供热力作为产量统计,外购热力作为消费统计,自产自用热力不统计。

交通、邮电

机 动 车 驾 驶 人 情 况

准 驾 车 型	数 量	类 型	人 数
A1	95	B1E	97
A1A2	533	B1F	1
A1A2D	65	B2	3013
A1A2E	83	B2D	479
A1D	22	B2E	465
A1E	12	C1	122541
A2	4414	C1D	6274
A2A3	25	C1DM	28
A2D	711	C1E	6553
A2E	1055	C1EM	32
A2F	1	C1F	40
A3	77	C1M	185
A3B1B2	4	C2	364
A3B1B2D	1	C2D	2
A3B1B2E	1	C2E	1
A3B2	8	C3	228
A3B2E	1	C3D	111
A3D	5	C3E	78
A3E	2	C4	1332
A3M	1	C4D	1027
B1	283	C4E	113
B1B2	308	C5	23
B1B2D	32	D	5073
B1B2E	73	E	1527
B1D	28	F	4
合 计		157431	

机 动 车 保 有 量

车 型	台 数
汽 车	117427
摩 托 车	14547
农 用 机 动 车	1132
挂 车	363
合 计	133469

公 路 货 物 营 运

指 标	计算单位	总 计		按 标 记	
				大 型	重 型
总 计	辆	1373	531		
	吨位	19562.7	7675.3		
一、载货汽车	辆	1373	531	1036	987
	吨位	19562.7	7675.3	19559.3	19235.5
1. 货 车	辆	719	272	718	669
	吨位	9134.8	3360.7	9131.4	8807.6
(1)按车型结构分					
普通货车	辆	101	66	101	88
	吨位	1246.8	813.2	1246.8	1167.4
平板货车	辆	9	5	9	8
	吨位	128.2	70	128.2	121.7
仓栅式货车	辆	278	146	278	261
	吨位	3577.7	1830.9	3577.7	3466.2
厢式货车	辆	31	10	31	20
	吨位	277.3	88.4	277.3	199.6
封闭货车	辆	3	3	2	
	吨位	13.5	13.5	10.1	
罐式货车	辆	6	1	6	6
	吨位	90	10	90	90
特殊结构货车	辆	31	3	31	31
	吨位	415.3	35.2	415.3	415.3
自卸货车	辆	260	38	260	255
	吨位	3386	499.5	3386	3347.4
(2)按经营范围分					
普通载货汽车	辆	698	269	697	649
	吨位	8819.9	3332.6	8816.5	8500.3
专用载货汽车	辆	21	3	21	20
	吨位	314.9	28.1	314.9	307.3
其中:危险货物运输车	辆	5		5	5
	吨位	80		80	80
(3)按燃料类型分					
柴 油 车	辆	719	272		

车 辆 拥 有 量^(一)

吨		位		分	
个 体	个 体	中 型	个 体	小 型	个 体
370	402	1	1		
7466.7	7671.9	3.4	3.4		
239	271	1	1		
3152.1	3357.3	3.4	3.4		
58	66				
766.2	813.2				
4	5				
63.7	70				
132	146				
1741.1	1830.9				
5	10				
52.4	88.4				
	2	1	1		
	10.1	3.4	3.4		
1	1				
10	10				
3	3				
35.2	35.2				
36	38				
483.5	499.5				
236	268	1	1		
3124	3329.2	3.4	3.4		
3	3				
28.1	28.1				

公 路 货 物 营 运

指 标	计算单位	总 计	按 标 记		
			个 体	大 型	重 型
2. 牵 引 车	辆	336	128		
(1)按燃料类型分					
柴油车	辆	334	126		
天然气车	辆	2	2		
3. 挂 车	辆	318	131	318	318
	吨位	10427.9	4314.6	10427.9	10427.9
(1)按车型结构分					
普通挂车	辆	19	11	19	19
	吨位	636.1	366.2	636.1	636.1
平板挂车	辆	10	5	10	10
	吨位	297.4	148.7	297.4	297.4
仓栅式挂车	辆	97	62	97	97
	吨位	3262.5	2089.1	3262.5	3262.5
厢式挂车	辆	6	1	6	6
	吨位	190.9	31.8	190.9	190.9
罐式挂车	辆	25	3	25	25
	吨位	782.5	93.6	782.5	782.5
自卸挂车	辆	152	49	152	152
	吨位	4948.1	1585.2	4948.1	4948.1
集装箱挂车	辆	9		9	9
	吨位	310.4		310.4	310.4
	TEU	9		9	9
(2)按经营范围分					
普通载货汽车	辆	289	130	289	289
	吨位	9485.9	4283.3	9485.9	9485.9
专用载货汽车	辆	29	1	29	29
	吨位	942	31.3	942	942
大型物件运输	辆	2		2	2
	吨位	60.8		60.8	60.8
危险货物运输	辆	22		22	22
	吨位	724.6		724.6	724.6

车 辆 拥 有 量(二)

吨		位		分	
		中 型	个 体	小 型	个 体
个 体	个 体				
131	131				
4314.6	4314.6				
11	11				
366.2	366.2				
5	5				
148.7	148.7				
62	62				
2089.1	2089.1				
1	1				
31.8	31.8				
3	3				
93.6	93.6				
49	49				
1585.2	1585.2				
130	130				
4283.3	4283.3				
1	1				
31.3	31.3				

公路旅客营运

指 标	计算单位	总 计
一、载客汽车	辆	391
	客位	11183
1、按经营范围分		
出租车	辆	161
	客位	805
其它客车	辆	230
	客位	10378
2、按燃料类型分		
汽油车	辆	155
柴油车	辆	15
其它	辆	221

车 辆 拥 有 量

按 标 记 客 位 分			按 等 级 分
大 型	中 型	小 型	普 通
218	7	166	391
10037	304	842	11183
		161	161
		805	805
218	7	5	230
10037	304	37	10378

全社会公路客货运基本情况

指 标	累 计	同 比 ± %
1、客运车数(辆)	360	-7.5
①公交车数(辆)	199	-19.4
②出租车数(辆)	161	0.0
2、客运量(万人)	386.0	-34.4
①公交车客运量(万人)	235.8	-47.9
②出租车客运量(万人)	150.2	10.4
3、出租车载客车次总数(万车次)	74.1	
4、载货汽车(辆)	1373	16.3
载货吨位(吨)	19562.6	12.8

公 路 养 护 状 况

指 标	单 位	总 计	其 中				
			国 道	省 道	县公路	乡公路	专用公路
一、公路通车里程	公里	635	45.8	140.5	271.2	177.7	
其中：晴雨通车里程	公里	635	45.8	140.5	271.2	177.7	
桥涵齐全里程	公里	635	45.8	140.5	271.2	177.7	
公路绿化里程	公里	576	44.0	135.9	245.8	150.5	
二、公路养护里程	公里	635	45.8	140.5	271.2	177.7	
三、公路有路面里程	公里	635	45.8	140.5	271.2	177.7	
1、高级路面	公里	635	45.8	140.5	271.2	177.7	
4、低级路面	公里						
四、现有桥梁合计	座	255	28.0	85.0	101.0	41.0	
其中：大 桥	座	23	5.0	7.0	10.0	1.0	
中 桥	座	70	8.0	19.0	32.0	11.0	
小 桥	座	162	15.0	59.0	59.0	29.0	
五、涵 洞	道	1080	143.0	375.0	353.0	209.0	
六、倒 虹 吸	处	33	1.0	32.0			
七、漫水工程	处						
八、防护工程	处	1631	680.0	951.0			
九、养路工房	处	5		5.0			

优良路率:94.63%

电信邮电通讯业务基本情况

指 标	计量单位	2017	2018	2019	2020	2021	2022
一、单位个数	个	4	4	4	4	4	4
二、信箱信筒数	个	38	19	19	18	18	18
三、邮 路							
邮路总条数	条	4	7	7	7	7	9
邮路单程总长度	公里	314	499	499	499	499	596
农村投递路线单程总长度	公里	2545	2545	2545	2545	2545	534
四、邮电通讯设备							
1、邮政主要设备							
邮政汽车	辆	26	27	27	28	19	30
2、电话设备							
固定电话交换机容量	门	3000	26017				
五、邮电通讯业务总量	万元	25560.6	24604.0	28350.0	29201.5	31087.5	32872.98
六、其他业务							
函 件	万件	18.08	6.46	2.26	4.13	1.96	8.76
包 件	万件	0.85	0.78	0.94	1.16	0.84	0.42
邮政快件	万件	45.14	49.91	150.27	137.65	131.17	137.4
特快转递	万件	2.91	2.59	2.03	1.23	1.52	1.39
汇 票	万张	0.88	0.53	0.5	0.07	0.03	0.01
订销报纸累积分数	万份	44.24	43.25	433.85	558.55	562.41	502.58
订销杂志累积分数	万份	30.87	32.82	33.60	31.70	32.76	31.38
邮政储蓄收储余额	万元	266852.1	283484.0	289100.0	308666.9	342870.9	398180.93
集邮业务	万枚	32.23	15.37	15.32	11.13	8.94	4.62
宽带网用户	户	94850	93389	131600	133096	166700	165551
移动通讯用户	户	490750	483679	509000	446503	552000	534537
无线市话用户	户						
固话年末到达用户	户			40800	22944	41000	39982

主要统计指标解释

公路通车里程 是指实际达到交通部制定的公路工程技术标准规定的等级的公路长度。它包括大中城市的郊区公路以及通过小城镇街道的公路里程,也包括桥梁、渡口的长度,但不包括城市的街道以及厂矿、林区和农业生产用道的里程。两条或多条公路共同经由同一路段,只计算一次,不得重复计算里程长度。公路里程是反映公路建设发展规模的重要指标,也是计算运输网密度等指标的基础资料。

货(客)运量 指运输业实际运送的货物(旅客)数量。货运按吨计算,客运按人计算。货物不论运输距离长短,货物类别,均按实际重量统计;旅客不论行程远近或票价多少,均按一人一次作为客运量统计。半价票、小孩票也按一人统计。货(客)运量反映运输业为国民经济和人民生活服务的数量指标,也是制定和检查运输生产计划,研究运输发展规模和速度的重要指标。

货物(旅客)周转量 指运输业运送的货物(旅客)数量与其相应运输距离的乘积之总和,通常以吨公里和人公里为计算单位。计算货物周转量通常按发出站与到达站之间的最短距离,也就是计费距离计算。它是反映运输业生产总成果的重要指标,也是编制和检查运输生产计划、计算运输效率、劳动生产率以及核算运输单位成本的主要基础资料。

邮电业务总量 指以货币表现的邮电部门为用户传递信息和提供其他邮电服务的总量。它用各种邮电分类业务量,如函件件数、电报份数、长话张数、市内电话和农村电话的年均户数、订销报刊累计份数等,分别乘以相应的平均单价(不变价),加总后再加上出租电路和设备的收入、代用户维护电话交换机和线路等设备的收入、其他业务收入求得。邮电业务总量综合反映了一定时期邮电工作的总成果,是研究邮电业务量构成和发展趋势的重要指标。

邮政业务总量 以货币形式表示的邮政行业企业为社会提供的邮政通信服务或其他服务的总数量。邮政行业业务总量按 2010 年不变价格计算。

固定资产投资、建筑业、房地产业



固定资产投资完成情况

指 标 名 称	增 长 %
500 万元以上项目投资	26.67
按产业分组	
第一产业	99.65
第二产业	-12.88
第三产业	62.12
房地产投资	9.80
按建设性质分组	
新 建	82.54
扩 建	-18.80
改建和技术改造	-27.55
按经济类型分组	
国有投资	119.71
集体投资	-83.15
股份制投资	11.40
港澳台投资	54.58
合资经营	5200.00
私营个体投资	-11.53
其 他	56.05
民间投资	-3.39

分行业固定资产投资完成情况(一)

指 标 名 称	增 速 (%)
农林牧渔业	88.27
农 业	129.26
农林牧渔业及辅助性活动	-53.53
制 造 业	-14.39
农副食品加工业	-2.06
食品制造业	-70.86
酒饮料和精致茶制造业	555.61
纺 织 业	-71.36
纺织服装服饰业	46.14
造纸和纸制品业	168.08
化学原料和化学制品制造业	136.49
医药制造业	-59.59
橡胶和塑料制品业	-64.47
非金属矿物制品业	-7.88
有色金属冶炼和压延加工业	-74.65
金属制品业	25.47
通用设备制造业	-63.89
专用设备制造业	43.89
汽车制造业	-1.51
电气机械和器材制造业	37.17
计算机通信和其它电子设备制造业	384.80

分行业固定资产投资完成情况(二)

指 标 名 称	增 速 (%)
电力热力燃气及水的生产和供应业	54.55
电力热力生产和供应业	23.67
水的生产和供应业	123.63
批发和零售业	-5.60
批 发 业	-41.57
交通运输仓储和邮政业	122.79
道路运输业	125.84
房地产业	24.69
房地产业	24.69
科学研究和技术服务业	149.59
水利环境和公共设施管理业	163.97
公共设施管理业	-76.68
教 育	786.17
教 育	-8.41
卫生和社会工作	27.96
卫 生	388.26
社会工作	2584.17
文化体育和娱乐业	-76.65
文化艺术业	452.43
娱 乐 业	-94.38
公共管理社会保障和社会组织	89.99

建 筑 业 企 业 主

指 标 名 称	企 业 个 数		合 同 情 况(千元)		
	建 筑 业 企 业 个 数 (个)	有 工 作 量 的 建 筑 业 企 业 个 数(个)	签 订 的 合 同 额	上 年 结 转 合 同 额	本 年 新 签 合 同 额
总 计	46	45	5596089	1403446	4192643
其中:国有控股企业	6	6	948905	248414	700491
一、按登记注册类型分组	46	45	5596089	1403446	4192643
内资企业	46	45	5596089	1403446	4192643
国有企业	3	3	84191	4750	79441
有限责任公司	12	12	3617482	569270	3048212
其他有限责任公司	12	12	3617482	569270	3048212
私营企业	31	30	1894416	829426	1064990
私营有限责任公司	31	30	1894416	829426	1064990
二、按国民经济行业分组	46	45	5596089	1403446	4192643
房屋建筑业	29	28	4866059	1285639	3580420
住宅房屋建筑	22	22	4336927	921518	3415409
住宅房屋建筑	22	22	4336927	921518	3415409
其他房屋建筑业	7	6	529132	364121	165011
其他房屋建筑业	7	6	529132	364121	165011
土木工程建筑业	10	10	273073	44471	228602
铁路、道路、隧道和桥梁工程建筑	5	5	46763	14860	31903
公路工程建筑	2	2	12410	6000	6410
市政道路工程建筑	2	2	33623	8860	24763
其他道路、隧道和桥梁工程建筑	1	1	730		730
工矿工程建筑	1	1	72948		72948
工矿工程建筑	1	1	72948		72948
架线和管道工程建筑	3	3	134398	29611	104787
架线及设备工程建筑	1	1	84359	6200	78159
管道工程建筑	2	2	50039	23411	26628
电力工程施工	1	1	18964		18964

要 经 济 指 标_(一)

承包工程完成情况(千元)			建 筑 业 总 产 值(千元)			
直接从建设单位承揽工程完成的产值	自行完成施工产值	从建设单位以外承揽工程完成的产值	三、建筑业总产值(千元)	其中:装饰装修产值	其中:在外省完成的产值	建筑工程产值
2364846	2364846	83407	2448253	36095	204660	1947959
642145	642145	3920	646065			619437
2364846	2364846	83407	2448253	36095	204660	1947959
2364846	2364846	83407	2448253	36095	204660	1947959
53191	53191	3920	57111			57111
1285667	1285667	120	1285787			1178920
1285667	1285667	120	1285787			1178920
1025988	1025988	79367	1105355	36095	204660	711928
1025988	1025988	79367	1105355	36095	204660	711928
2364846	2364846	83407	2448253	36095	204660	1947959
1793742	1793742	79487	1873229	10270	8870	1719318
1618729	1618729	73120	1691849	10270	6370	1545705
1618729	1618729	73120	1691849	10270	6370	1545705
175013	175013	6367	181380		2500	173613
175013	175013	6367	181380		2500	173613
217453	217453	3920	221373			167371
42454	42454	3920	46374			37964
9900	9900		9900			1490
31824	31824		31824			31824
730	730	3920	4650			4650
41948	41948		41948			41948
41948	41948		41948			41948
114087	114087		114087			87459
84359	84359		84359			84359
29728	29728		29728			3100
18964	18964		18964			

建 筑 业 企 业 主

指 标 名 称	企 业 个 数		合 同 情 况(千元)		
	建 筑 业 企 业 个 数 (个)	有 工 作 量 的 建 筑 业 企 业 个 数(个)	签 订 的 合 同 额	上 年 结 转 合 同 额	本 年 新 签 合 同 额
其他电力工程施工	1	1	18964		18964
建筑安装业	4	4	407411	70034	337377
电气安装	2	2	24317	2400	21917
电气安装	2	2	24317	2400	21917
其他建筑安装业	2	2	383094	67634	315460
其他建筑安装	2	2	383094	67634	315460
建筑装饰、装修和其他建筑业	3	3	49546	3302	46244
建筑装饰和装修业	2	2	37985	46	37939
住宅装饰和装修	2	2	37985	46	37939
其他未列明建筑业	1	1	11561	3256	8305
其他未列明建筑业	1	1	11561	3256	8305
三、按隶属关系分组	46	45	5596089	1403446	4192643
其 他	36	35	2909151	1129999	1779152
四、按企业资质等级分组					
总 承 包	33	32	4936852	1306640	3630212
一 级	1	1	2090383		2090383
二 级	19	19	2477643	1190371	1287272
三级以下	13	12	368826	116269	252557
专业承包	13	13	659237	96806	562431
一 级	1	1	364151	67634	296517
二 级	7	7	160496	17622	142874
三级以下	5	5	134590	11550	123040
五、按控股情况分					
国有控股	6	6	948905	248414	700491
集体控股	4	4	392686	171806	220880
私人控股	36	35	4254498	983226	3271272

要 经 济 指 标(续)

承包工程完成情况(千元)			建 筑 业 总 产 值(千元)			
直接从建设单位承揽工程完成的产值	自行完成施工产值	从建设单位以外承揽工程完成的产值	三、建筑业总产值(千元)	其中:装饰装修产值	其中:在外省完成的产值	建筑工程产值
18964	18964		18964			
324564	324564		324564		195790	58008
22548	22548		22548			
22548	22548		22548			
302016	302016		302016		195790	58008
302016	302016		302016		195790	58008
29087	29087		29087	25825		3262
25825	25825		25825	25825		
25825	25825		25825	25825		
3262	3262		3262			3262
3262	3262		3262			3262
2364846	2364846	83407	2448253	36095	204660	1947959
1729073	1729073	79367	1808440	36095	204660	1400183
1847939	1847939	79487	1927426	6370	8870	1723647
252454	252454	120	252574			222615
1381312	1381312		1381312			1373577
214173	214173	79367	293540	6370	8870	127455
516907	516907	3920	520827	29725	195790	224312
287186	287186		287186		195790	58008
100817	100817	3920	104737	29725		78912
128904	128904		128904			87392
642145	642145	3920	646065			619437
270441	270441		270441			234991
1452260	1452260	79487	1531747	36095	204660	1093531

建 筑 业 企 业 主

指 标 名 称	建筑业总产值(千元)		竣工产值	房屋施工面
	三、建筑业总产值(千元)			房 屋 施
	安 装 工 程 产 值	其他产值		工 面 积
总 计	393403	106891	605233	936090
其中:国有控股企业	26628		76628	
一、按登记注册类型分组	393403	106891	605233	936090
内资企业	393403	106891	605233	936090
国有企业				
有限责任公司	92037	14830	136675	431408
其他有限责任公司	92037	14830	136675	431408
私营企业	301366	92061	468558	504682
私营有限责任公司	301366	92061	468558	504682
二、按国民经济行业分组	393403	106891	605233	936090
房屋建筑业	77345	76566	497242	915233
住宅房屋建筑	70978	75166	401061	741221
住宅房屋建筑	70978	75166	401061	741221
其他房屋建筑业	6367	1400	96181	174012
其他房屋建筑业	6367	1400	96181	174012
土木工程建筑业	45592	8410	78358	5159
铁路、道路、隧道和桥梁工程建筑		8410	51730	5159
公路工程建筑		8410	51730	5159
市政道路工程建筑				
其他道路、隧道和桥梁工程建筑				
工矿工程建筑				
工矿工程建筑				
架线和管道工程建筑	26628		26628	
架线及设备工程建筑				
管道工程建筑	26628		26628	
电力工程施工	18964			

要 经 济 指 标(二)

积(平方米)	从 业 人 员 情 况(人)			房 屋 建 筑 竣 工 面 积(平 方 米)		
	其中:新 开工面积	从事建筑 业活动的 平均人数	建 筑 业 企 业 期 末 人 数	其中:工程 技术人员	合 计	住宅房屋
580877	5859	6158	1086	242192	178421	6336
	836	1141	229			
580877	5859	6158	1086	242192	178421	6336
580877	5859	6158	1086	242192	178421	6336
	182	182	61			
368056	2611	3008	547	16521	14041	
368056	2611	3008	547	16521	14041	
212821	3066	2968	478	225671	164380	6336
212821	3066	2968	478	225671	164380	6336
580877	5859	6158	1086	242192	178421	6336
580877	4750	4958	872	237033	173262	6336
532364	4126	4579	758	163232	126553	6336
532364	4126	4579	758	163232	126553	6336
48513	624	379	114	73801	46709	
48513	624	379	114	73801	46709	
	418	413	151	5159	5159	
	175	178	52	5159	5159	
	26	27	2	5159	5159	
	109	111	35			
	40	40	15			
	45	44	16			
	45	44	16			
	179	173	78			
	108	107	50			
	71	66	28			
	19	18	5			

建 筑 业 企 业 主

指 标 名 称	建筑业总产值(千元)		竣工产值	房屋施工面
	三、建筑业总产值(千元)			房 屋 施
	安 装 工 程 产 值	其他产值		工 面 积
其他电力工程施工	18964			
建筑安装业	251726	14830	22548	
电气安装	22548		22548	
电气安装	22548		22548	
其他建筑安装业	229178	14830		
其他建筑安装	229178	14830		
建筑装饰、装修和其他建筑业	18740	7085	7085	15698
建筑装饰和装修业	18740	7085	7085	
住宅装饰和装修	18740	7085	7085	
其他未列明建筑业				15698
其他未列明建筑业				15698
三、按隶属关系分组	393403	106891	605233	936090
其 他	301366	106891	520558	518420
四、按企业资质等级分组				
总 承 包	103973	99806	518667	920392
一 级	29959			308272
二 级	5569	2166	406564	540742
三级以下	68445	97640	112103	71378
专业承包	289430	7085	86566	15698
一 级	229178			
二 级	18740	7085	60985	15698
三级以下	41512		25581	
五、按控股情况分				
国有控股	26628		76628	
集体控股	35450		60047	95636
私人控股	331325	106891	468558	840454

要 经 济 指 标_(续)

积(平方米)	从 业 人 员 情 况(人)			房 屋 建 筑 竣 工 面 积(平 方 米)		
	从事建筑 业活动的 平均人数	建 筑 业 企 业 期 末 人 数	其中:工程 技术 人 员	合 计	住宅房屋	商业及服 务用房屋
	19	18	5			
	591	693	30			
	81	81	15			
	81	81	15			
	510	612	15			
	510	612	15			
	100	94	33			
	65	64	12			
	65	64	12			
	35	30	21			
	35	30	21			
580877	5859	6158	1086	242192	178421	6336
215021	4084	4156	710	225671	164380	6336
580877	4826	5104	918	242192	178421	6336
308272	512	811	57			
263554	3500	3651	712	215935	154712	6336
9051	814	642	149	26257	23709	
	1033	1054	168			
	490	593				
	315	233	98			
	228	228	70			
	836	1141	229			
59784	1029	947	226	16521	14041	
521093	3994	4070	631	225671	164380	6336

建筑业企业

指标名称	房屋竣工面积(平方米)			
	办公用房屋	科研、教育、 医疗用房屋	厂房及 建筑物	其他未列 明的房屋 建筑物*
总计	210	1000	55575	650
其中:国有控股企业				
一、按登记注册类型分组	210	1000	55575	650
内资企业	210	1000	55575	650
国有企业				
有限责任公司		1000	830	650
其他有限责任公司		1000	830	650
私营企业	210		54745	
私营有限责任公司	210		54745	
二、按国民经济行业分组	210	1000	55575	650
房屋建筑业	210	1000	55575	650
住宅房屋建筑	210	1000	28483	650
住宅房屋建筑	210	1000	28483	650
其他房屋建筑业			27092	
其他房屋建筑业			27092	
土木工程建筑业				
铁路、道路、隧道和桥梁工程建筑				
公路工程建筑				
市政道路工程建筑				
其他道路、隧道和桥梁工程建筑				
工矿工程建筑				
工矿工程建筑				
架线和管道工程建筑				
架线及设备工程建筑				
管道工程建筑				
电力工程施工				

要 经 济 指 标_(三)

房 屋 竣 工 价 值(千元)						
合 计	住宅房屋	商业及服 务用房屋	办公用房屋	科研、教育、 医疗用房屋	厂 房 及 建 筑 物	其他未列 明的房屋 建筑物 *
454660	327265	11423	300	23000	88882	3790
454660	327265	11423	300	23000	88882	3790
454660	327265	11423	300	23000	88882	3790
51747	19657			23000	5300	3790
51747	19657			23000	5300	3790
402913	307608	11423	300		83582	
402913	307608	11423	300		83582	
454660	327265	11423	300	23000	88882	3790
403070	275675	11423	300	23000	88882	3790
306889	224975	11423	300	23000	43401	3790
306889	224975	11423	300	23000	43401	3790
96181	50700				45481	
96181	50700				45481	
51590	51590					
51590	51590					
51590	51590					

建 筑 业 企 业 主

指 标 名 称	房 屋 竣 工 面 积(平方米)			
	办公用房屋	科研、教育、 医疗用房屋	厂 房 及 建 筑 物	其他未列 明的房屋 建筑物*
其他电力工程施工				
建筑安装业				
电气安装				
电气安装				
其他建筑安装业				
其他建筑安装				
建筑装饰、装修和其他建筑业				
建筑装饰和装修业				
住宅装饰和装修				
其他未列明建筑业				
其他未列明建筑业				
三、按隶属关系分组	210	1000	55575	650
其 他	210		54745	
四、按企业资质等级分组				
总 承 包	210	1000	55575	650
一 级				
二 级		1000	53237	650
三级以下	210		2338	
专业承包				
一 级				
二 级				
三级以下				
五、按控股情况分				
国有控股				
集体控股		1000	830	650
私人控股	210		54745	

要 经 济 指 标_(续)

房 屋 竣 工 价 值(千元)						
合 计	住宅房屋	商业及服 务用房屋	办公用房屋	科研、教育、 医疗用房屋	厂 房 及 建 筑 物	其他未列 明的房屋 建筑物 *
454660	327265	11423	300	23000	88882	3790
402913	307608	11423	300		83582	
454660	327265	11423	300	23000	88882	3790
375625	249626	11423		23000	87786	3790
79035	77639		300		1096	
51747	19657			23000	5300	3790
402913	307608	11423	300		83582	

建 筑 业 企 业

指 标 名 称	企业个数	一、年初存货	二、年		
			流 动 资 产 合 计	其中：应 收工程款	
				其中：存货	
总 计	45	393881	3076283	995609	613999
其中：国有控股企业	8	140777	1109943	383582	262091
一、按登记注册类型分组					
内资企业	45	393881	3076283	995609	613999
国有企业	3	43502	353143	170082	69272
有限责任公司	12	253845	1488624	440043	378662
其他有限责任公司	12	253845	1488624	440043	378662
私营企业	30	96534	1234516	385484	166065
私营有限责任公司	1	5041	86427	21689	
私营有限责任公司	29	91493	1148089	363795	166065
二、按国民经济行业分组					
房屋建筑业	28	279812	2165945	674747	423771
住宅房屋建筑	22	253881	1874477	500025	396255
住宅房屋建筑	22	253881	1874477	500025	396255
其他房屋建筑业	6	25931	291468	174722	27516
其他房屋建筑业	6	25931	291468	174722	27516
土木工程建筑	10	100042	636996	296184	129566
铁路、道路、隧道和桥梁工程建筑	5	58014	267608	121792	69557
公路工程建筑	2	2558	27750	16120	946
市政道路工程建筑	2	55456	207249	105672	52124
其他道路、隧道和桥梁工程建筑	1		32609		16487
工矿工程建筑	1	54	151635	64410	661
工矿工程建筑	1	54	151635	64410	661
架线和管道工程建筑	3	8990	176993	109961	20497
架线及设备工程建筑	1	8415	166490	106487	20497
管道工程建筑	2	575	10503	3474	
电力工程施工	1	32984	40760	21	38851

财 务 状 况_(一)

单位：千元、平方米、人

末		资		产		负		债	
固 定 资									
产 原 价	其中：房屋 和构筑物	其中：机 器 设 备	累计折旧		其中：本 年 折 旧		在建工程		
297198	52150	93032	154313		18942		17404		
46488	8419	4519	21745		1896				
297198	52150	93032	154313		18942		17404		
31199	8419	4519	13296		290				
70042	6929	20082	28427		7875		1370		
70042	6929	20082	28427		7875		1370		
195957	36802	68431	112590		10777		16034		
960			574		64				
194997	36802	68431	112016		10713		16034		
195895	43410	70292	102307		14270		16034		
147926	31971	39301	68103		11633		16034		
147926	31971	39301	68103		11633		16034		
47969	11439	30991	34204		2637				
47969	11439	30991	34204		2637				
55855	8740	22602	18807		1927		1370		
36940	5514	9600	9778		658				
7005		7005	278		107				
19654	5514	2595	934		488				
10281			8566		63				
6430	2905	1924	4730		227				
6430	2905	1924	4730		227				
11761	321	10354	3927		921		1370		
10354		10354	3426		653		1370		
1407	321		501		268				
724		724	372		121				

建 筑 业 企 业

指 标 名 称	企业个数	一、年初存货	二、年		
			流 动 资 产 合 计	其 中：应 收 工 程 款	
				其 中：存 货	其 中：存 货
其他电力工程施工	1	32984	40760	21	38851
建筑安装业	4	5241	229503	1404	53984
电气安装	2	1724	2818	1348	880
电气安装	2	1724	2818	1348	880
其他建筑安装业	2	3517	226685	56	53104
其他建筑安装	2	3517	226685	56	53104
建筑装饰、装修和其他建筑业	3	8786	43839	23274	6678
建筑装饰和装修业	2	8786	39070	23274	6678
住宅装饰和装修	2	8786	39070	23274	6678
其他未列明建筑业	1		4769		
其他未列明建筑业	1		4769		
三、按隶属关系分组					
其 他	34	266749	2014063	547485	412595
四、按企业资质等级分组					
总 承 包	32	337656	2421638	804821	477226
一 级	1	1866	164805	39503	53429
二 级	19	293425	2090091	702822	404679
三级以下	12	42365	166742	62496	19118
专业承包	13	56225	654645	190788	136773
一 级	1	3517	224309		53104
二 级	7	9380	219556	82446	23215
三级以下	5	43328	210780	108342	60454
五、按控股情况分					
国有控股	8	140777	1109943	383582	262091
集体控股	4	141941	341114	20786	165084
私人控股	33	111163	1625226	591241	186824

财 务 状 况 (续)

单位：千元、平方米、人

末	资 产		负 债		
固 定 资 产 原 价	其中：房屋 和构筑物	其中：机 器 设 备	累计折旧	其中：本 年 折 旧	在建工程
724		724	372	121	
39736		2	30497	2421	
1169			187	85	
1169			187	85	
38567		2	30310	2336	
38567		2	30310	2336	
5712		136	2702	324	
5712		136	2702	324	
5712		136	2702	324	
212346	36802	67911	122319	12129	16034
224238	51829	81094	104183	15141	16034
709			115	115	
178020	36520	61435	86524	10751	16034
45509	15309	19659	17544	4275	
72960	321	11938	50130	3801	1370
38565			30310	2336	
21424	321	136	15549	464	
12971		11802	4271	1001	1370
46488	8419	4519	21745	1896	
25445	6929	9726	14618	3682	
225265	36802	78787	117950	13364	17404

建 筑 业 企 业

指 标 名 称	二、 年 末 资			
	在 建 工 程		资产总计	流 动 负 债 合 计
	无形资产	土地使用权		
总 计	19684	3940	3452034	2212018
其中:国有控股企业	7584		1206807	687515
一、按登记注册类型分组				
内资企业	19684	3940	3452034	2212018
国有企业			371046	305722
有限责任公司	16538	1471	1632320	950562
其他有限责任公司	16538	1471	1632320	950562
私营企业	3146	2469	1448668	955734
私营有限责任公司			86813	44094
私营有限责任公司	3146	2469	1361855	911640
二、按国民经济行业分组				
房屋建筑业	19291	3940	2407929	1438612
住宅房屋建筑	16513	1596	2090567	1183938
住宅房屋建筑	16513	1596	2090567	1183938
其他房屋建筑业	2778	2344	317362	254674
其他房屋建筑业	2778	2344	317362	254674
土木工程建筑业	393		754437	535224
铁路、道路、隧道和桥梁工程建筑			296881	227995
公路工程建筑			36526	23375
市政道路工程建筑			226031	167010
其他道路、隧道和桥梁工程建筑			34324	37610
工矿工程建筑			153335	133746
工矿工程建筑			153335	133746
架线和管道工程建筑	393		263108	137458
架线及设备工程建筑	150		193090	129506
管道工程建筑	243		70018	7952
电力工程施工			41113	36025

财 务 状 况(二)

单位:千元、平方米、人

产	负		债(千元)		
	非 流 动	负 债 合 计	所 有 者	其 中: 实	其 中: 个 人 资 本
其中: 应 付 账 款	负 债 合 计		权 益 合 计	收 资 本	
1119042	104132	2737239	714795	505612	112280
426575		1081600	125207	140294	21214
1119042	104132	2737239	714795	505612	112280
194309		305722	65324	36714	-3286
545883		1371648	260672	185708	46980
545883		1371648	260672	185708	46980
378850	104132	1059869	388799	283190	68586
17846		44094	42719	25090	
361004	104132	1015775	346080	258100	68586
796750	92808	1920910	487019	386382	117013
653886	88614	1662041	428526	321597	94581
653886	88614	1662041	428526	321597	94581
142864	4194	258869	58493	64785	22432
142864	4194	258869	58493	64785	22432
341713	10000	576823	177614	69764	-3286
170180	10000	237995	58886	29714	-3286
7834	10000	33375	3151	3000	
150106		167010	59021	30000	
12240		37610	-3286	-3286	-3286
55759		133746	19589	20000	
55759		133746	19589	20000	
83216		169057	94051	20000	
81962		129506	63584	12800	
1254		39551	30467	7200	
32558		36025	5088	50	

建 筑 业 企 业

指 标 名 称	二、 年 末 资			
	在 建 工 程		资产总计	流 动 负 债 合 计
	无形资产	土地使用权		
其他电力工程施工			41113	36025
建筑安装业			240988	194679
电气安装			3800	2326
电气安装			3800	2326
其他建筑安装业			237188	192353
其他建筑安装			237188	192353
建筑装饰、装修和其他建筑业			48680	43503
建筑装饰和装修业			42759	37582
住宅装饰和装修			42759	37582
其他未列明建筑业			5921	5921
其他未列明建筑业			5921	5921
三、按隶属关系分组				
其 他	4617	3940	2236054	1333580
四、按企业资质等级分组				
总 承 包	19291	3940	2750566	1631354
一 级	7584		174777	124298
二 级	10323	2990	2314419	1375964
三级以下	1384	950	261370	131092
专业承包	393		701468	580664
一 级			234810	190888
二 级	243		227505	221067
三级以下	150		239153	168709
五、按控股情况分				
国有控股	7584		1206807	687515
集体控股	8804	1471	362229	203126
私人控股	3296	2469	1882998	1321377

财 务 状 况 (续)

单位:千元、平方米、人

产	负		债(千元)		
	非 流 动	负 债 合 计	所 有 者	其 中: 实	其 中: 个 人 资 本
其中: 应 付 账 款	负 债 合 计		权 益 合 计	收 资 本	
32558		36025	5088	50	
-22571		194679	46309	50913	
1994		2326	1474		
1994		2326	1474		
-24565		192353	44835	50913	
-24565		192353	44835	50913	
3150	1324	44827	3853	-1447	-1447
1626	1324	38906	3853	-1447	-1447
1626	1324	38906	3853	-1447	-1447
1524		5921			
1524		5921			
603854	104132	1827201	408853	342883	86954
924085	102808	2155251	595315	436995	116513
57324		124298	50479	50000	24500
801490	92808	1858261	456158	341337	84503
65271	10000	172692	88678	45658	7510
194957	1324	581988	119480	68617	-4233
-24515		190888	43922	50000	
102574	1324	222391	5114	5767	-4233
116898		168709	70444	12850	
426575		1081600	125207	140294	21214
65666		230127	132102	64225	22480
626801	104132	1425512	457486	301093	68586

建 筑 业 企 业

项 目	三、 损 益			
	营业收入	其中:主营业 业务收入	营业成本	其中:主营业 业务成本
总 计	2259045	1850434	2079614	1709650
其中:国有控股企业	624192	618051	586399	582099
一、按登记注册类型分组				
内资企业	2259045	1850434	2079614	1709650
国有企业	47478	45350	39080	37963
有限责任公司	1000153	839742	926355	784055
其他有限责任公司	1000153	839742	926355	784055
私营企业	1211414	965342	1114179	887632
私营有限责任公司	111450	111450	98517	98517
私营有限责任公司	1099964	853892	1015662	789115
二、按国民经济行业分组				
房屋建筑业	1716647	1556217	1598757	1456457
住宅房屋建筑	1506225	1345814	1403592	1261292
住宅房屋建筑	1506225	1345814	1403592	1261292
其他房屋建筑业	210422	210403	195165	195165
其他房屋建筑业	210422	210403	195165	195165
土木工程建筑业	212180	180633	178038	152427
铁路、道路、隧道和桥梁工程建筑	50004	23287	37920	15640
公路工程建筑	12997	5708	10431	3225
市政道路工程建筑	34924	15498	26242	11573
其他道路、隧道和桥梁工程建筑	2083	2081	1247	842
工矿工程建筑	29769	27771	26260	25548
工矿工程建筑	29769	27771	26260	25548
架线和管道工程建筑	113232	110408	98532	95914
架线及设备工程建筑	84359	84359	70844	70844
管道工程建筑	28873	26049	27688	25070
电力工程施工	19175	19167	15326	15325

财 务 状 况_(三)

单位：千元、平方米、人

及		分			
		配(千元)			
税金及附加	其中：主营业 务税金及附加	其 他 业 务 利 润	销售费用	管理费用	财务费用
15897	14683	17065	3716	134048	23260
2306	2305	2244	272	35828	1290
15897	14683	17065	3716	134048	23260
266	266	1414	163	10771	94
3812	3140	830	161	60140	4380
3812	3140	830	161	60140	4380
11819	11277	14821	3392	63137	18786
444	444			1227	176
11375	10833	14821	3392	61910	18610
14466	13540	830	664	88716	10291
13515	12589	830	254	72987	8249
13515	12589	830	254	72987	8249
951	951		410	15729	2042
951	951		410	15729	2042
1015	790	1620	324	29855	816
326	141	128	43	11243	458
38	20			1303	104
288	121	128	43	6612	354
				3328	
145	145	1286	120	3202	-260
145	145	1286	120	3202	-260
504	504	206	161	13906	482
378	378		52	10625	228
126	126	206	109	3281	254
40				1504	136

建 筑 业 企 业

项 目	三、 损 益			
	营业收入	其中:主营业 业务收入	营业成本	其中:主营业 业务成本
其他电力工程施工	19175	19167	15326	15325
建筑安装业	287573	81964	262318	71325
电气安装	21428	21428	19313	19313
电气安装	21428	21428	19313	19313
其他建筑安装业	266145	60536	243005	52012
其他建筑安装	266145	60536	243005	52012
建筑装饰、装修和其他建筑业	42645	31620	40501	29441
建筑装饰和装修业	31620	31620	29441	29441
住宅装饰和装修	31620	31620	29441	29441
其他未列明建筑业	11025		11060	
其他未列明建筑业	11025		11060	
三、按隶属关系分组				
其 他	1753138	1350668	1624690	1259026
四、按企业资质等级分组				
总 承 包	1752481	1563338	1624101	1459214
一 级	136587	132574	127363	124180
二 级	1346685	1188161	1247719	1107890
三级以下	269209	242603	249019	227144
专业承包	506564	287096	455513	250436
一 级	262695	57086	239790	48797
二 级	115782	101931	107209	93126
三级以下	128087	128079	108514	108513
五、按控股情况分				
国有控股	624192	618051	586399	582099
集体控股	327287	170889	298656	159539
私人控股	1307566	1061494	1194559	968012

财 务 状 况(续)

单位:千元、平方米、人

及		分			
		配(千元)			
税金及附加	其中:主营业 务税金及附加	其 他 业 务 利 润	销售费用	管理费用	财务费用
40				1504	136
353	353	14615	2642	12045	10178
24	24			1007	
24	24			1007	
329	329	14615	2642	11038	10178
329	329	14615	2642	11038	10178
63			86	3432	1975
54			86	3024	1972
54			86	3024	1972
9				408	3
9				408	3
14210	12996	14821	3392	85227	20325
14872	13761	2244	724	96265	10537
151	151	830		8468	-120
13871	12945	1414	541	70869	9311
850	665		183	16928	1346
1025	922	14821	2992	37783	12723
324	324	14615	2642	10720	10178
238	175	206	298	13848	2181
463	423		52	13215	364
2306	2305	2244	272	35828	1290
1314	643			18641	2099
12277	11735	14821	3444	79579	19871

建 筑 业 企 业

项 目	三、 损 益				
	财 务 费 用		资 产 减 值 损 失	投 资 收 益	其 他 收 益
	其 中：利 息 收 入	其 中：利 息 支 出			
总 计	99	13770	-3682	360	15
其中：国有控股企业	-404	627	-3307		15
一、按登记注册类型分组					
内资企业	99	13770	-3682	360	15
国有企业	-485	598			
有限责任公司	424	449	-3307	360	15
其他有限责任公司	424	449	-3307	360	15
私营企业	160	12723	-375		
私营有限责任公司	176				
私营有限责任公司	-16	12723	-375		
二、按国民经济行业分组					
房屋建筑业	282	2809	-3682		15
住宅房屋建筑	277	1104	-3682		15
住宅房屋建筑	277	1104	-3682		15
其他房屋建筑业	5	1705			
其他房屋建筑业	5	1705			
土木工程建筑业	-213	1242		360	
铁路、道路、隧道和桥梁工程建筑	11	424			
公路工程建筑		59			
市政道路工程建筑	11	365			
其他道路、隧道和桥梁工程建筑					
工矿工程建筑	-496	233			
工矿工程建筑	-496	233			
架线和管道工程建筑	321	402		360	
架线及设备工程建筑	325	142		360	
管道工程建筑	-4	260			
电力工程施工	-49	183			

财 务 状 况 (四)

单位:千元、平方米、人

及 分		配(千元)			四、人工成本及增值税(千元)	
营业利润	营业外收入	营业外支出	利润总额	所得税费用	应 付 职 工 薪 酬	应交增值税
6333	2165	2005	6493	8187	286248	78299
-5067	402	264	-4929	583	80375	17742
6333	2165	2005	6493	8187	286248	78299
-2768	182	30	-2616		10582	1149
2373	778	329	2822	2911	126416	44393
2373	778	329	2822	2911	126416	44393
6728	1205	1646	6287	5276	149250	32757
11436	5		11441	2860	2400	2610
-4708	1200	1646	-5154	2416	146850	30147
6670	1308	1910	6068	6891	224629	66861
5246	1230	1868	4608	5966	198373	58719
5246	1230	1868	4608	5966	198373	58719
1424	78	42	1460	925	26256	8142
1424	78	42	1460	925	26256	8142
2619	244	46	2817	1261	26067	4912
141		36	105	1	8577	1114
1120		10	1110	1	2944	437
1512		18	1494		3402	677
-2491		8	-2499		2231	
302	182	5	479		5473	1149
302	182	5	479		5473	1149
7	62	5	64	742	10837	2523
2592	45	5	2632	568	6366	2484
-2585	17		-2568	174	4471	39
2169			2169	518	1180	126

建 筑 业 企 业

项 目	三、 损 益				
	财 务 费 用		资 产 减 值 损 失	投 资 收 益	其 他 收 益
	其 中：利 息 收 入	其 中：利 息 支 出			
其他电力工程施工	-49	183			
建筑安装业	30	9707			
电气安装					
电气安装					
其他建筑安装业	30	9707			
其他建筑安装	30	9707			
建筑装饰、装修和其他建筑业		12			
建筑装饰和装修业		12			
住宅装饰和装修		12			
其他未列明建筑业					
其他未列明建筑业					
三、按隶属关系分组					
其 他	86	12723	-3682		15
四、按企业资质等级分组					
总 承 包	-134	3453	-375		
一 级	160	29			
二 级	-291	2329	-375		
三级以下	-3	1095			
专业承包	233	10317	-3307	360	15
一 级	30	9707			
二 级	-73	285	-3307		15
三级以下	276	325		360	
五、按控股情况分					
国有控股	-404	627	-3307		15
集体控股	18	278			
私人控股	485	12865	-375	360	

财 务 状 况(续)

单位:千元、平方米、人

及		分			配(千元)		四、人工成本及增值税(千元)	
营业利润	营业外收入	营业外支出	利润总额	所得税费用	应 付 职 工 薪 酬	应交增值税		
2169			2169	518	1180	126		
36	606	30	612	10	31817	5580		
1083			1083	10	6606	729		
1083			1083	10	6606	729		
-1047	606	30	-471		25211	4851		
-1047	606	30	-471		25211	4851		
-2992	7	19	-3004	25	3735	946		
-2957	7	19	-2969	25	2296	780		
-2957	7	19	-2969	25	2296	780		
-35			-35		1439	166		
-35			-35		1439	166		
8630	1502	1758	8374	7161	183073	63536		
12317	1484	1925	11876	7066	235952	65559		
725	76	154	647	160	39758	-1717		
10709	757	1737	9729	6580	169766	59346		
883	651	34	1500	326	26428	7930		
-5984	681	80	-5383	1121	50296	12740		
-959	606	30	-383		24750	4843		
-10863	30	45	-10878	25	9994	4348		
5838	45	5	5878	1096	15552	3549		
-5067	402	264	-4929	583	80375	17742		
6577	329	57	6849	1760	42361	24707		
4823	1434	1684	4573	5844	163512	35850		

房地产开企业发财务状况(一)

计量单位:千元

指 标 名 称	合 计
一、年初存货	6655951
二、期末资产负债	
流动资产	10131277
应收账款	180618
存 货	5815052
固定资产原价	112986
房屋和构筑物	16596
机器设备	6999
累计折旧	43922
本年折旧	10470
无形资产	21653
土地使用权	9088
资产合计	10378586
流动负债	8037219
负债合计	8738286
所有者权益	1640300
实收资本	1045233
个人资本	34715
三、损益及分配	
营业收入	3422026
主营业务收入	2954160

房地产开企业发财务状况(二)

计量单位:千元

指 标 名 称	合 计
商品房销售收入	2545807
自持物业收入	1827
房屋出租收入	1827
其他收入	406526
营业成本	2871052
主营业务成本	2519898
税金及附加	48915
销售费用	54815
管理费用	99446
财务费用	29168
利息收入	2166
利息支出	21959
投资收益	6398
营业利润	325029
营业外收入	1371
营业外支出	6415
利润总额	319985
所得税费用	15149
四、人工成本及增值税	
应付职工薪酬	47118
应交增值税	82856

房地产开发企业投资完成情况

计量单位:万元

指 标 名 称	合 计
计划总投资	1222903
自开始建设累计完成投资	657105
本年完成投资	161769
按构成分	
建筑工程	136787
安装工程	5977
设备工器具购置	564
其他费用	18441
土地购置费	16482
按工程用途分	
住 宅	135211
其中:90平方米及以下	656
90-144平方米	101189
144平方米以上	33366
办 公 楼	78
商业营业用房	16356
其 他	10124
本年新增固定资产	90700
上年末结余资金	97215
本年实际到位资金	192470
国内贷款	1953
银行贷款	1953
自筹资金	65224
定金及预收款	91894
个人按揭贷款	29478
其他资金来源	3921
本年各项应付款合计	55768
其中:工程款	38227
待开发土地面积	16050
本年土地购置面积	44383
本年土地成交价款	12300

房地产开发项目施工、销售情况

计量单位:万元、平方米、套

指 标 名 称	合 计	住 宅	90 平 米 以下住房	144 平 米 以上住房	办 公 楼	商 业 营 业 用 房	其 他 房 屋
房屋施工面积	1845360	1465586			2486	161181	216107
其中:本年新开工面积	408831	361615				10969	36247
本年房屋竣工面积	355886	231948			2034	34525	87379
其中:不可销售面积	18978					18978	
本年住宅竣工套数		1774					
本年房屋竣工价值	88802	60704			529	6297	21272
本年商品房销售面积	240789	194939		51170		10686	35164
其中:现房销售面积	26361	25881				310	170
期房销售面积	214428	169058				10376	34994
本年商品房销售额	176863	156639		54926		9852	10372
其中:现房销售额	17125	16785				270	70
期房销售额	159738	139854				9582	10302
本年商品住宅销售套数		1435					
现房销售套数		187					
期房销售套数		1248					
待售面积	20360	16230				168	3962

主要统计指标解释

固定资产投资 是以货币形式表现的在一定时期内建造和购置固定资产的工作量以及与此有关的费用的总称。该指标是反映固定资产投资规模、结构和发展速度的综合性指标,又是观察工程进度和考核投资效果的重要依据。固定资产投资按登记注册类型可分为国有、集体、个体、联营、股份制、外商、港澳台商、其他等。

房地产开发投资 指各种登记注册类型的房地产开发公司、商品房建设公司及其他房地产开发法人单位和附属其他法人单位实际从事房地产开发或经营活动的单位统一开发的包括统代建、拆迁还建的住宅、厂房、仓库、饭店、宾馆、度假村、写字楼、办公楼等房屋建筑物和配套的服务设施,土地开发工程(如道路、给水、排水、供电、供热、通讯、平整场地等基础设施工程)的投资;不包括单纯的土地交易活动。

农村投资 指发生在农村区域范围内的非农户固定资产投资项目完成的投资。

建设总规模 是指在报告期内所有施工项目的计划总投资。这个指标和施工项目相对应。

在建总规模 是指在报告期末所有在建项目的计划总投资。

在建净规模 是指报告期末所有在建项目建成投产尚需的投资总量。

在建净规模 = 在建总规模 - 累计完成投资

固定资产投资的资金来源 根据固定资产投资的资金来源不同,分为国家预算内资金、国内贷款、利用外资、自筹资金和其他资金。

(1) **国家预算内资金** 分为财政拨款和财政安排的贷款两部分。包括中央财政的基本建设基金(分经营性基金和非经营性基金两部分)、专项支出(如煤代油专项等)、收回再贷、贴息资金,财政安排的挖潜改造和新产品试制支出、城建支出、商业部门简易建筑支出、不发达地区发展基金等资金中用于固定资产投资的资金;地方财政中由国家统筹安排的资金等。

(2) **国内贷款** 指报告期固定资产投资单位向银行及非银行金融机构借入的用于固定资产投资的各种国内借款,包括银行利用自有资金及吸收的存款发放的贷款、上级主管部门拨入的国内贷款、国家专项贷款(包括煤代油贷款、劳改煤矿专项贷款等)、地方财政专项资金安排的贷款、国内储备贷款、周转贷款等。

(3) **利用外资** 指报告期收到的用于固定资产建造和购置的国外资金(包括设备、材料、技术在内)。包括对外借款(外国政府、国际金融组织贷款、出口信贷、外国银行商业贷款、对外发行债券和股票)、外商直接投资及外商其他投资。不包括我国自有外汇资金(国家外汇、地方外汇、留成外汇、调剂外汇和中国银行自有资金发行的外汇贷款等)。计算利用外资时,需要折算成人民币,折算中所使用的外汇汇率按现汇计算,即按使用外汇时的汇率计算。

(4) **自筹资金** 指固定资产投资单位报告期收到的,由各地区、各部门及企、事业单位筹集用于固定资产投资的预算外资金,包括中央各部门、各级地方和企、事业单位的自筹资金。

(5) **其他资金** 指在报告期收到的除以上各种资金之外其他用于固定资产投资的资金,包括企业或金融机构通过发行各种债券筹集到的资金、群众集资、个人资金、无偿捐赠的资金及其他单位拨入的资金等。

固定资产投资按国民经济行业分 根据建设项目建成投产后的主要产品或主要用途及社会经济活动性质来确定国民经济行业。一般情况下,一个建设项目或一个企业、事业单位只能属于一种国民经济行业。

固定资产投资按隶属关系分 是按建设单位或企业、事业、行政单位的主管上级机关确定的。

固定资产投资按建设性质分 根据整个建设项目情况来确定。建设项目的性质一般分为新建、扩建、改建和技术改造、迁建、恢复。房地产开发单位投资不划分建设性质。

(1)新建 一般指从无到有“平地起家”开始建设的企业、事业和行政单位或建设项目。现有企业、事业、行政单位一般不属于新建。但如有的单位原有基础很小,经过建设后新增的固定资产价值超过该企、事业、行政单位原有固定资产价值(原值)三倍以上也应作为新建。

(2)扩建 指在厂内或其他地点,为扩大原有产品的生产能力(或效益)或增加新的产品生产能力,而增建主要的生产车间(或主要工程)、分厂、独立的生产线。行政、事业单位在原单位增建业务用房(如学校增建教学用房、医院增建门诊部、病房等)也作为扩建。

现有企、事业单位为扩大原有主要产品生产能力或增加新的产品生产能力,增建一个或几个主要生产车间(或主要工程)、分厂,同时进行一些更新改造工程的,也应作为扩建。

(3)改建和技术改造 指现有企业、事业单位,对原有设施进行技术改造或更新(包括相应配套的辅助性生产、生活福利设施)的建设项目。现有企业、事业单位为适应市场变化的需要,而改变企业的主要产品种类(如军工企业转产民用品等)的建设项目,应作为改建。原有产品生产作业线由于各工序(车间)之间能力不平衡,为填补补齐充分发挥原有生产能力而增建不增加本企业主要产品设计能力的车间,也应作为改建。技术改造是指企业、事业单位在现有基础上,用先进的技术代替落后的技术,用先进的工艺和装备代替落后的工艺和装备,以改变企业落后的技术经济面貌,实现以内涵为主的扩大再生产,达到提高产品质量、促进产品更新换代、节约能源、降低消耗、扩大生产规模、全面提高社会经济效益的目的。技术改造具体包括以下内容:机器设备和工具的更新改造;生产工艺改革、节约能源和原材料的改造;厂房建筑和公共设施的改造;劳动条件和生产环境的改造等。

固定资产投资按构成分 固定资产投资活动按其工作内容和实现方式分为建筑安装工程,设备、工具、器具购置,其他费用三个部分。

(1)建筑安装工程(建筑安装工作量) 指各种房屋、建筑物的建造工程和各种设备、装置的安装工程。包括各种房屋建筑工程;各种用途设备基础和各种工业窑炉的砌筑工程及金属结构工程;为施工而进行的各种准备工作和临时工程以及完工后的清理工作等;铁路、道路的铺设,矿井的开凿及石油管道的架设等;水利工程;防空地下建筑等特殊工程;列入房屋工程预算内的暖气、卫生、通风、照明、煤气等设备的价值及装设油饰工程;列入建筑工程预算内的各种管道(蒸汽、压缩空气、石油、给排水等管道)、电力、电讯电缆导线等的敷设工程;以及各种机械设备的安装工程;为测定安装工程质量,对设备进行的试运工作;房地产开发单位进行的商品房屋开发建设工程、土地开发工程。

在安装工程中,不包括被安装设备本身的价值。

(2)设备、工具、器具购置 指建设单位或企、事业单位购置或自制的,达到固定资产标准的设备、工具、器具的价值。新建单位及扩建单位的新建车间,按照设计或计划要求购置或自制的全部设备、工具、器具,不论是否达到固定资产标准均计入“设备、工具、器具购置”中。

(3)其他费用 指在固定资产建造和购置过程中发生的,除上述几项内容以外的各种应分摊计入固定资产的费用。

施工项目 指报告期内进行过建筑或安装施工活动的项目。凡是报告期内施过工的建设项目,不论施工时间长短,均作为施工项目统计。施工项目个数可以反映一定时期固定资产投资的实际规模,与同期全部建成投产项目个数相比,可以从建设速度的角度反映固定资产投资的效果。根据建设项目施工活动的不同性质,施工项目又分为:本年正式施工项目、本年收尾项目和以前年度全部停缓建项目。

全部建成投产项目 工业项目指设计文件规定形成生产能力的主体工程及其相应配套的辅助设施全部建成,经负荷试运转,证明具备生产设计规定合格产品的条件,并经过验收鉴定合格或达到竣工验收标准,与生产性工程配套的生活福利设施可以满足近期正常生产的需要,正式移交生产的建设项目。非工业项目指设计文件规定的主体工程和相应的配套工程全部建成,能够发挥设计规定的全部效益,经验收鉴定合格或达到

竣工验收标准,正式移交使用的建设项目。

房屋建筑面积 指房屋建筑物勒脚以上外墙外围的水平截面面积,包括房屋建筑物的有效面积和结构面积。该指标是从实物形态上反映建设规模和建设成果的重要指标之一,也是检查工程形象进度、计算工程造价、分析投资效果、研究施工任务和建筑材料之间平衡情况的重要依据。

住宅建筑面积 指施工和竣工房屋建筑面积中供居住用的房屋建筑面积。

施工面积 指报告期内施工的全部房屋建筑面积。包括本期新开工的面积和上期开工跨入本期继续施工的房屋面积,以及上期已停建在本期恢复施工的房屋面积。本期竣工和本期施工后又停缓建的房屋,其建筑面积仍计入本期房屋施工面积中。

竣工面积 指在报告期内房屋建筑按照设计要求已经全部完工,达到住人和使用条件,经验收鉴定合格(或达到竣工验收标准),正式移交使用单位的各栋房屋建筑面积的总和。

房屋建筑面积竣工率 指一定时期内房屋竣工面积占同期房屋施工面积的比率。是从房屋建筑施工速度的角度反映投资效果的指标。

新增固定资产 指报告期内已经完成建造和购置过程,并已交付生产或使用单位的固定资产价值。该指标是表示固定资产投资成果的价值指标,也是反映建设进度,计算固定资产投资效果的重要指标。

项目建设投产率 指一定时期内全部建成投产项目个数与同期施工项目个数的比率。该指标是从建设单位建设速度的角度反映投资效果的指标。

固定资产交付使用率 指一定时期新增固定资产与同期完成投资额的比率。该指标是反映固定资产动用速度,衡量建设过程中宏观投资效果的综合指标。由于新增固定资产是较长时期内形成的结果,而投资额则是当年完成的,因此,该指标一般适宜于反映较长时期内固定资产的动用情况。

商品房销售面积 指报告期内出售商品房屋合同总面积(即双方签署的正式买卖合同中所确定的建筑面积)。由现房销售建筑面积和期房销售建筑面积两部分组成。

商品房销售额 指报告期内出售商品房屋合同总价款(即双方签署的正式买卖合同中所确定的合同总价)。该指标与商品房销售面积同口径,由现房销售额和期房销售额两部分组成。

建筑业统计单位 指从事房屋、构筑物建造和设备安装活动的法人企业。建筑业法人企业应具有建筑业资质并能够独立核算,同时其应具备以下条件:①依法成立,有自己的名称、组织机构和场所,能够承担民事责任;②独立拥有和使用资产,承担负债,有权与其他单位签订合同;③独立核算盈亏,能够编制资产负债表。

建筑业总产值 是以货币形式表现的建筑业企业在一定时期内生产的建筑业产品和提供的服务的总和。建筑业总产值包括:

(1)建筑工程产值 指列入建筑工程预算内的各种工程价值。

(2)安装工程产值 指设备安装工程价值,不包括被安装设备本身的价值。

(3)其他产值 建筑业总产值中除建筑工程、安装工程以外的产值。包括房屋构筑物修理产值、非标准设备制造产值、总包企业向分包企业收取的管理费以及不能明确划分的施工活动所完成的产值。

a. 房屋构筑物修理产值 指房屋和构筑物修理所完成的产值,但不包括被修理房屋、构筑物本身价值和生产设备的修理产值。

b. 非标准设备制造产值 指加工制造没有定型的非标准生产设备的加工费和原材料价值(如化工厂、炼油厂用的各种罐、槽,矿井生产统一使用的各种漏斗、三角槽、阀门等)以及附属加工厂为本企业承建工程制作的非标准设备的价值。

建筑业增加值 指建筑业企业在报告期内以货币形式表现的建筑业生产经营活动的最终成果。

从2004年第一次全国经济普查开始,建筑业现价增加值按生产法和分配法(收入法)两种方法计算,以收入法的计算结果为准,即从收入的角度出发,根据生产要素在生产过程中应得的收入份额计算。具体计算

方法:经济普查年度建筑业增加值按照《经济普查年度 GDP 核算方案》计算,非经济普查年度建筑业增加值按照《非经济普查年度 GDP 核算方案》计算。

房屋建筑施工面积 指在报告期内施过工的全部房屋建筑面积,包括本期新开工的房屋面积、上期施工跨入本期继续施工的房屋面积、上期停缓建在本期恢复施工的房屋面积、本期竣工的房屋面积及本期施工后又停缓建的房屋面积。

房屋建筑竣工面积 指在报告期内房屋建筑按照设计要求全部完工,达到了使用条件,经验收鉴定合格,正式移交使用单位的房屋建筑面积。

劳动工资

城镇非私营单位劳动工资情况

指 标 名 称	单 位	2 0 2 2 年
一、单位从业人员平均人数	人	43991
其中、在岗职工人数	人	42461
二、单位从业人员劳动报酬	千元	3956333
其中、在岗职工工资总额	千元	3872443
三、单位从业人员平均工资	元	89936
其中、在岗职工平均工资(含劳务派遣人员)	元	91200

主要统计指标解释

从业人员 是指在各级国家机关、政党机关、社会团体及企业、事业单位中工作,取得工资或其他形式的劳动报酬的全部人员。包括在岗职工、再就业的离退休人员、民办教师以及在各单位中工作的外方人员和港澳台方人员、兼职人员、借用的外单位人员和第二职业者,不包括离开本单位仍保留劳动关系的职工。以及在国有经济、城镇的集体经济、联营经济、股份制经济、外商和港、澳、台投资经济、其他经济单位及其附属机构工作,并由其支付工资的各类人员。不包括城镇私营企业和乡镇企业从业人员。

在岗职工 指在本单位工作并由单位支付工资的人员以及有工作岗位,但由于学习、病伤、产假等原因暂未工作,仍由单位支付工资的人员(在岗职工人数及其工资数据均包括劳务派遣人员情况)。

从业人员工资总额 指各单位在一定时期内直接支付给本单位全部从业人员的劳动报酬总额。包括在岗职工工资总额和本单位其他从业人员劳动报酬两部分。

在岗职工工资总额 指各单位在一定时期内直接支付给本单位全部在岗职工的劳动报酬总额。包括:计时工资、计件工资、奖金、津贴和补贴、加班加点工资和其他工资。

职工平均工资 指企业、事业、机关单位的职工在一定时期内平均每人所得的货币工资额。它表明一定时期职工工资收入的高低程度,是反映职工工资水平的主要指标。计算公式为:

职工平均工资 = 报告期实际支付的全部职工工资总额 / 报告期全部职工平均人数

职工平均实际工资 指扣除物价变动因素后的职工平均工资。计算公式为:

职工平均实际工资 = 报告期职工平均工资 / 报告期城镇居民消费价格指数

国内外贸易、旅游



社会消费品零售总额

单位:万元、±%

指 标 名 称	金 额	比上年增减%
社会消费品零售总额	1302014.7	-1.24
其中:限额以上批发业	835.2	1696.13
限额以上零售业	37347.8	2.96
限额以上住宿业	2490.9	56.27
限额以上餐饮业	10873.4	10.43

限额以上批发和零售

指 标 名 称	法 人 企业数 (个)	从业人员 期末人数 (人)	商 品 购进额	商 品 销售额	其中:通过 公共网络实 现的销售额	
						其中:通过非 自营平台实现 的商品销售额
总 计	83	2045	652039	728179	2075	89
一、批 发 业	53	1070	606226	677826		
农、林、牧、渔产品批发	1	5	1702	1756		
牲畜批发	1	5	1702	1756		
食品、饮料及烟草制品批发	6	88	12914	13803		
米、面制品及食用油批发	1	21	1628	1861		
果品、蔬菜批发	5	67	11285	11942		
纺织、服装及家庭用品批发	1	29	3895	4423		
厨具卫具及日用杂品批发	1	29	3895	4423		
医药及医疗器材批发	2	135	180900	224251		
西药批发	2	135	180900	224251		
矿产品、建材及化工产品批发	32	360	397169	422913		
煤炭及制品批发	14	126	213480	226968		
金属及金属矿批发	4	34	50115	51556		
建材批发	7	74	58717	64155		
其他化工产品批发	7	126	74856	80235		
机械设备、五金产品及电子产品批发	2	38	7562	8639		
通讯设备批发	1	20	2317	2368		
其他机械设备及电子产品批发	1	18	5245	6271		
贸易经纪与代理	8	408				
贸易代理	8	408				
其他批发业	1	7	2085	2041		
其他未列明批发业	1	7	2085	2041		
内资企业	53	1070	606226	677826		
有限责任公司	4	53	142200	188507		
其他有限责任公司	4	53	142200	188507		
私营企业	45	965	455277	480001		
私营有限责任公司	45	965	455277	480001		
其他企业	4	52	8750	9319		
集体控股	4	74	126751	172428		

业法人企业经营情况^(一)

单位:万元

批 发 额	出 口	零 售 额	其中:通过公共网络实现的零售额		期 末 商 品 库 存 额	服 务 营 业 额	年 末 零 售 营 业 面 积 (平方米)
				其中:通过非 自营平台实现的零售额			
683659	16864	44484	2075	89	30464	63	84843
676556	16864	1235			23697		18301
1756					66		
1756					66		
13403	2022	400			3689		1220
1861					233		
11542	2022	400			3456		1220
4423	4423				497		
4423	4423				497		
224251					9741		
224251					9741		
422043	10419	835			8966		15171
226932	2281				4406		50
51556					579		2438
63320	6236	835			3121		5140
80235	1902				860		7543
8639					449		110
2368					4		110
6271					445		
2041					291		1800
2041					291		1800
676556	16864	1235			23697		18301
188507					1600		50
188507					1600		50
479130	16864	835			18641		17891
479130	16864	835			18641		17891
8919		400			3456		360
172028		400			4339		360

限额以上批发和零售

指 标 名 称	法 人 企业数 (个)	从业人员 期末人数 (人)	商 品 购进额	商 品 销售额	其中:通过	
					公共网络实 现的销售额	非 自营平台实现 的商品销售额
私人控股	47	985	475544	501331		
其 他	2	11	3931	4068		
独立门店	44	801	474619	541786		
其 他	9	269	131607	136041		
中 型	7	464	248233	301321		
小 型	30	579	225389	238464		
微 型	16	27	132605	138041		
二、零售业	30	975	45813	50353	2075	89
综合零售	9	442	16571	18226	377	
百货零售	7	419	15386	16940	377	
超级市场零售	2	23	1185	1286		
食品、饮料及烟草制品专门零售	6	119	12234	13193	1045	89
粮油零售	1	7	6980	6551		
果品、蔬菜零售	4	108	4850	6171	1045	89
酒、饮料及茶叶零售	1	4	404	472		
医药及医疗器材专门零售	1	235	6198	7506		
西药零售	1	235	6198	7506		
汽车、摩托车、零配件和燃料及其他动力销售	6	64	3834	4037	653	
汽车新车零售	1	20	478	497		
机动车燃油零售	5	44	3356	3540	653	
家用电器及电子产品专门零售	6	80	5724	6199		
家用视听设备零售	1	21	1811	2009		
日用家电零售	3	44	2382	2495		
通信设备零售	2	15	1531	1696		
五金、家具及室内装饰材料专门零售	1	24	647	558		
五金零售	1	24	647	558		
货摊、无店铺及其他零售业	1	11	606	633		
生活用燃料零售	1	11	606	633		
内资企业	30	975	45813	50353	2075	89

业法人企业经营情况(二)

单位:万元

批 发 额	出 口	零 售 额	其中:通过		期 末 商 品 库 存 额	服 务 营 业 额	年 末 零 售 营 业 面 积 (平方米)
			公 共 网 络 实 现 的 零 售 额	其 中:通 过 非 自 营 平 台 实 现 的 零 售 额			
500460	16864	835			19087		17941
4068					271		
540915	10160	835			21776		17601
135641	6704	400			1922		700
300486	1902	835			12281		6700
238064	8726	400			9297		10191
138006	6236				2119		1410
7104		43249	2075	89	6767	63	66542
		18226	377		2478		35303
		16940	377		2268		33503
		1286			210		1800
6375		6819	1045	89	1173	21	3350
4926		1625			472	21	
1448		4722	1045	89	609		3050
		472			92		300
		7506			1204		7197
		7506			1204		7197
		4037	653		140	42	13112
		497			43	42	5237
		3540	653		98		7875
729		5470			1679		4280
		2009			727		2000
150		2345			498		1850
579		1117			455		430
		558			89		300
		558			89		300
		633			3		3000
		633			3		3000
7104		43249	2075	89	6767	63	66542

限额以上批发和零售

指 标 名 称	法 人 企业数 (个)	从业人员 期末人数 (人)	商 品 购进额	商 品 销售额	其中:通过	
					公共网络实 现的销售额	通过非 自营平台实现 的商品销售额
有限责任公司	4	280	14212	15207	653	
其他有限责任公司	4	280	14212	15207	653	
私营企业	24	661	30635	34023	943	
私营独资企业	1	6	650	628		
私营有限责任公司	23	655	29985	33395	943	
其他企业	2	34	967	1122	478	89
国有控股	1	7	6980	6551		
私人控股	28	940	38269	43247	2075	89
其 他	1	28	564	554		
独立门店	27	939	37793	42677	1509	89
其 他	3	36	8020	7676	566	
中 型	4	583	20710	23997	377	
小 型	14	315	11272	12278	653	
微 型	12	77	13831	14078	1045	89
有店铺零售	29	951	45166	49794	2075	89
便利店	1	11	606	633		
超 市	5	283	9462	10042		
百 货 店	4	159	7109	8184	377	
专 业 店	11	422	15389	18309	1219	
品牌专卖店	8	76	12600	12626	478	89
无店铺零售	1	24	647	558		
其 他	1	24	647	558		
有店铺零售	29	951	45166	49794	2075	89
便利店	1	11	606	633		
超 市	8	400	15728	17389	377	
百 货 店	8	424	16011	17551	377	
专 业 店	11	422	15389	18309	1219	
品牌专卖店	9	98	13588	13659	478	89
无店铺零售	1	24	647	558		

业法人企业经营情况(三)

单位:万元

批发额	出口	零售额	其中:通过公共网络实现的零售额		期末商品 库存额	服务营业额	年末零售 营业面积 (平方米)
			其中:通过非 自营平台实现 的零售额				
4926		10281	653		1757	63	18103
4926		10281	653		1757	63	18103
2101		31922	943		4892		46854
		628			22		550
2101		31294	943		4870		46304
76		1046	478	89	117		1585
4926		1625			472	21	
2101		41146	2075	89	6283	42	65042
76		478			12		1500
2177		40500	1509	89	5835	42	66042
4926		2749	566		932	21	500
1372		22625	377		2181		24762
226		12052	653		2978	42	37159
5505		8572	1045	89	1608	21	4621
7104		42691	2075	89	6678	63	66242
		633			3		3000
		10042			1409		28703
		8184	377		1069		6600
2027		16282	1219		2792	42	22998
5076		7550	478	89	1404	21	4941
		558			89		300
		558			89		300
7104		42691	2075	89	6678	63	66242
		633			3		3000
		17389	377		2306		34003
		17551	377		2318		34503
2027		16282	1219		2792	42	22998
5076		8583	478	89	1837	21	5941
		558			89		300

限额以上批发和零售业法人企业财务状况

单位:万元

指 标 名 称	本年实际	指 标 名 称	本年实际
一、法人企业数(个)	83	四、损益及分配	
二、年初存货	23230	营业收入	714865
三、期末资产负债		主营业务收入	713036
流动资产合计	234005	营业成本	613396
应收账款	91648	税金及附加	1094
存 货	29280	其他业务利润	1508
固定资产原价	20242	销售费用	82686
房屋和构筑物	8830	管理费用	13195
机器设备	3586	研发费用	56
累计折旧	8495	财务费用	2936
本年折旧	2854	利息收入	221
固定资产净额	11253	利息费用	1739
在建工程	786	投资收益	3
无形资产	2724	营业利润	1176
土地使用权	2069	营业外收入	920
资产总计	269414	营业外支出	41
流动负债合计	246885	利润总额	2054
应付账款	58530	所得税费用	801
负债合计	252181	五、人工成本及增值税	
所有者权益合计	17017	应付职工薪酬(本年贷方累计发生额)	15472
实收资本	21142	应交增值税	15370
个人资本	7443	六、从事批发和零售业活动的从业人员平均人数(人)	2011

限额以上住宿和餐饮业法人企业经营情况

单位:万元

指 标 名 称	总 计
法人企业数(个)	26
从业人员期末人数(人)	860
营 业 额	15886
客房收入	3044
其中:通过公共网络实现的客房收入	153
餐费收入	11401
其中:通过公共网络实现的餐费收入	768
商品销售额收入	401
其他收入	1041
其中:外卖送餐服务收入	17
客房数(间)	892
床位数(个)	1444
餐位数(位)	14764
年末餐饮营业面积(平方米)	70539

限额以上住宿和餐饮业法人企业财务状况

单位:万元

指 标 名 称	本年实际	指 标 名 称	本年实际
一、法人企业数(个)	26	个人资本	180
一、年初存货	721	四、损益及分配	
二、期末资产负债		营业收入	15339
流动资产合计	20510	主营业务收入	14984
应收帐款	2462	营业成本	10394
存 货	1399	税金及附加	35
固定资产原价	15801	销售费用	4025
房屋和构筑物	5559	管理费用	4110
机器设备	2051	财务费用	513
累计折旧	7331	利息收入	12
本年折旧	999	利息费用	30
固定资产净额	5474	营业利润	-2635
在建工程	13521	营业外收入	120
无形资产	2678	营业外支出	6
土地使用权	121	利润总额	-2521
资产总计	56304	所得税费用	5
流动负债合计	27613	五、人工成本及增值税	
应付账款	4393	应付职工薪酬(本年贷方累计发生额)	4301
负债合计	28143	应交增值税	184
所有者权益	28161	六、从事住宿和餐饮业活动的从业人员平均人数(人)	878
实收资本	32922		

出口商品创汇情况

单位:万元

企业名称	出口创汇	企业名称	出口创汇
总计(亿元)	41.6	山东省源通机械股份有限公司	7792
山东省药用玻璃股份有限公司	104692	山东鸿源新材料有限公司	144
沂源新康贸易有限公司	2269	山东瑞泰新材料科技有限公司	351
淄博星科玻璃有限公司	167	淄博永华滤清器制造有限公司	700
淄博新丽玻璃制品有限公司	768	沂源旭光机械有限公司	921
淄博荣典玻璃制品有限公司	86	淄博金东机械制造有限公司	939
山东优本玻璃制品有限公司	17	淄博德源金属材料有限公司	1341
淄博睿捷玻璃制品有限公司	79	山东德瑞防腐材料有限公司	2074
沂源瑞鑫工艺品有限公司	215元	淄博宏泰防腐有限公司	8
山东兴国新力塑业科技有限公司	1376	沂源县锦阳电工材料有限公司	52
山东信业新材料科技有限公司	6125	淄博悦卡电器科技有限公司	399
沂源泰盛工贸有限公司	797	淄博日彤电子科技有限公司	29
沂源精工医药塑业有限公司	7144	山东兴成大成电子材料有限公司	6
沂源汇丰塑编有限公司	2062	淄博华澳机械装备有限公司	303
山东恒金源包装材料有限公司	4010	山东硕源工业机械设备有限公司	59
沂源万举塑编有限公司	258	山东鼎佳机电设备安装工程有限公司	42
沂源县宏顺塑料制品有限公司	140	山东硕源动力科技有限公司	306
沂源鸿开源塑料制品有限公司	1398	沂源县宾晟铸造有限公司	12
沂源百耀塑编有限公司	1055	山东合力泰电子科技有限公司	32
山东冈力包装材料有限公司	1212	瑞阳制药股份有限公司	112572
沂源安胜线业有限公司	139	山东鑫泉医药有限公司	2274
山东协恒塑料助剂有限公司	2108	淄博恒润航空巾被有限公司	517
淄博皓森包装有限公司	1993	山东婷婷进出口有限公司	893
沂源皓泰贸易有限公司	307	沂源县志远服装有限公司	219
沂源大地包装制品有限公司	228	山东沂源傲松贸易有限公司	130
山东泰华塑料制品有限公司	119	山东博拓新材料科技股份有限公司	4838
淄博慧文塑料制品有限公司	173	沂源县鹏华经贸有限公司	166
山东合力泰化工有限公司	33151	淄博永康包装制品有限公司	473
山东瑞丰高分子材料股份有限公司	40368	淄博硕洲包装材料有限公司	1423
淄博欧凯诺化工有限公司	1405	淄博盛龙圆进出口贸易有限公司	4284
山东五升化工产品有限公司	625	山东郅龙实业有限公司	1290
山东慧科助剂股份有限公司	22	沂源鸿锦商贸有限公司	262
淄博驰蕴高分子材料有限公司	1	淄博州颖工贸有限公司	528
山东鲁阳节能材料股份有限公司	16891	淄博锦华包装制品有限公司	567
淄博卓意玻纤材料有限公司	13957	山东千极药用包装科技有限公司	60
沂源鸿鹏木制品有限公司	6489	山东瑞保利丰贸易有限公司	1688
淄博新宇恒宝材料有限公司	1265	淄博亚春亚进出口有限公司	368
山东科辰新材料有限公司	791	山东坚胜磨具科技有限公司	411
浩德节能科技(淄博)有限公司	66	沂源亿达经贸有限公司	29
淄博富程源节能材料有限公司	85	淄博泰信包装制品有限公司	129
淄博雨程节能环保科技有限公司	16	山东鲁达新材料科技有限公司	197
淄博明硕节能材料有限公司	6	山东润盛环保材料有限公司	60
山东聚威新材料有限公司	97	淄博世彩进出口有限公司	87
山东沂源华康食品有限公司	1643	淄博中飞国际贸易有限公司	48
沂源县盛全果蔬有限公司	832	山东轶伦国际贸易有限公司	187
山东乐利事食品有限公司	644	淄博创芯者国际贸易有限公司	323
淄博山地果菜有限公司	127	淄博炫烨国际贸易有限公司	254
沂源东鸿果蔬有限公司	1344	淄博长城商贸有限公司	2
淄博众健生物科技有限公司	1819	山东盛仪国际贸易公司	96
山东源河食用菌种植有限公司	5598	淄博东翎贸易有限公司	3
淄博秋成果蔬有限公司	76		

旅游业基本情况

指 标	单 位	2022年
旅游设施总数	个	16
星级饭店	个	2
A级旅游景区总数	个	14
国内旅游者人数	万人次	396.14
国外旅游者人数	人次	12
旅游总收入	万元	359400

主要统计指标解释

社会消费品零售总额 指批发和零售业、住宿和餐饮业以及其他行业直接售给城乡居民和社会集团的消费品零售额。其中,对居民的消费品零售额,是指售予城乡居民用于生活消费的商品金额;对社会集团的消费品零售额,是指售给机关、社会团体、部队、学校、企事业单位、居委会或村委会等,公款购买的用作非生产、非经营使用与公共消费的商品金额。

社会消费品零售总额包括:售给城乡居民作为生活消费用的商品金额和修建房屋用的建筑材料,以及售给来华的外国人、华侨、港澳台同胞的消费品金额。不包括:城市居民间或居民委托信托商店卖出的商品;售给农业、工业、建筑业等行业用于生产的商品。

批发零售业商品购、销、存总额 指各种登记注册类型的批发、零售业企业(单位)以本企业(单位)为总体的,从国内、国外市场购进的商品总量,销售和出口的商品总量、库存商品总量等情况。该指标可以反映商品流通过程中商品的购进、销售、库存之间的比例关系和存在的问题。

商品购进总额 指从本企业(单位)以外的单位和个人购进(包括从境外直接进口)作为转卖或加工后转卖的商品总额。它反映批发零售贸易业从国内、国外市场上购进商品的总量。商品购进总额包括:(1)从工农业生产者购进的商品;(2)从出版社、报社的出版发行部门购进的图书、杂志和报纸;(3)从各种登记注册类型的批发零售贸易企业(单位)购进的商品;(4)从其他单位购进的商品,如从机关、团体、企业等单位购进的剩余物资,从餐饮业、服务业购进的商品,从海关、市场管理部门购进的缉私和没收的商品,从居民手中收购的废旧商品等;(5)从国(境)外直接进口的商品。不包括企业(单位)为自身经营用和未通过买卖行为而收入的商品以及销售退回、商品升溢等。

商品销售总额 指对本企业(单位)以外的单位和个人出售(包括对境外直接出口)的商品总额。它反映批发零售贸易业在国内市场上销售商品以及出口商品的总量。商品销售总额包括:(1)售给城乡居民和社会集团消费用的商品;(2)售给工业、农业、建筑业、运输邮电业、批发零售贸易业、餐饮业、服务业等作为生产、经营使用的商品;(3)售给批发零售贸易业作为转卖或加工后转卖的商品;(4)对国(境)外直接出口的商品。不包括出售本企业(单位)自用的废旧包装用品、未通过买卖行为付出的商品、经本单位介绍,由买卖双方直接结算,本单位只收取手续费的业务、购货退出的商品以及商品损耗和损失等。

批发零售业库存 指报告期末各种登记注册类型的批发零售贸易企业(单位)已取得所有权的商品。它反映批发零售贸易企业(单位)的商品库存情况和对市场商品供应的保证程度。期末库存包括:(1)存放在批发零售贸易业经营单位(如门市部、批发站、经营处)仓库、货场、货柜和货架中的商品;(2)挑选、整理、包装中的商品;(3)已记入购进而尚未运到本单位的商品,即发货单或银行承兑凭证已到而货未到的部分;(4)寄放他处的商品,如因购货方拒绝承付而暂时存放在购货方的商品和已办完加工成品收回手续而未提回的商品;(5)委托其他单位代销(未作销售或调出)尚未售出的商品;(6)代其他单位购进尚未交付的商品。不包括所有权不属于本单位的商品、拨付除批发零售贸易业以外的其他行业所属独立核算加工厂等加工生产尚未收回成品的商品、代国家物资储备部门保管的商品等。库存总额采用的计算价格是:农副产品采购单位按购进价计算;批发单位按进货价计算;零售单位按核算价格计算,即按什么价格核算就按什么价格计算。

住宿餐饮业营业额 指住宿和餐饮业法人企业、产业活动单位在经营活动中因提供服务或销售商品等取得的收入,包括客房收入、餐费收入、商品销售收入和其他收入。客房收入指住宿和餐饮业法人企业、产业活动单位在经营活动中因提供住宿服务取得的客房收入。餐费收入指住宿和餐饮业法人企业、产业活动单位因为顾客提供就餐服务取得的收入,包括经烹饪、调制加工后出售的各种食品,如主食、炒菜、凉拌菜等的收入。

商品销售收入指住宿和餐饮业法人企业、产业活动单位伴随服务而出售商品所取得的收入。其他收入指营业收入中除客房收入、餐费收入、商品销售收入以外的其他收入,包括娱乐、健身和商务服务等。

进出口总额 指实际进出我国国境的货物总金额。包括对外贸易实际进出口货物,来料加工装配进出口货物,国家间、联合国及国际组织无偿援助物资和赠送品,华侨、港澳台同胞和外籍华人捐赠品,租赁期满归承租人所有的租赁货物,进料加工进出口货物,边境地方贸易及边境地区小额贸易进出口货物(边民互市贸易除外),中外合资企业、中外合作经营企业、外商独资经营企业进出口货物和公用物品,到、离岸价格在规定限额以上的进出口货样和广告品(无商业价值、无使用价值和免费提供出口的除外),从保税仓库提取在中国境内销售的进口货物,以及其他进出口货物。该指标可以观察一个国家在对外贸易方面的总规模。我国规定出口货物按离岸价格统计,进口货物按到岸价格统计。

旅游者人数

(1)入境国际旅游者人数:指来中国参观、访问、旅行、探亲、访友、休养、考察、参加会议和从事经济、科技、文化、教育、宗教等活动的外国人、华侨、港澳同胞和台湾同胞的人数。不包括外国在我国的常驻机构,如使领馆、通讯社、企业办事处的工作人员;来我国常住的外国专家、留学生以及在岸逗留不过夜人员。

(2)国内旅游者人数:指我国大陆居民和在我国常住1年以上的外国人、华侨、港澳台同胞离开常住地在境内其他地方的旅游设施内至少停留一夜,最长不超过6个月的人数。

国际旅游(外汇)收入 指入境旅游的外国人、华侨、港澳同胞和台湾同胞在中国大陆旅游过程中发生的一切旅游支出,其对于国家来说就是国际旅游(外汇)收入。

财政、税收、金融

财 政 收 入 情 况

单位:万元

项 目	金 额
一、税收收入	129070
国内增值税	57003
企业所得税	17032
个人所得税	8762
资 源 税	4133
城市维护建设税	6670
房 产 税	6792
印 花 税	1725
城镇土地使用税	4218
土地增值税	6340
车 船 税	2121
耕地占用税	4595
契 税	8850
烟 叶 税	467
其他税收收入:环境保护税	362
二、非税收入	93688
专项收入	9538
教育费附加	4022
地方教育附加收入	2681
森林植被恢复费	2475
残疾人就业保障金收入	360
行政事业性收费收入	11852
罚没收入	21750
国有资源(资产)有偿使用收入	50283
其他(捐赠收入+其他收入)	265
本年收入合计	222758

财 政 支 出 情 况

单位:万元

项 目	金 额
一、一般公共服务	43606
二、外 交	
三、国 防	282
四、公共安全	16269
五、教 育	109816
六、科学技术	518
七、文化体育与传媒	3803
八、社会保障和就业	104489
九、卫生健康	39444
十、节能环保	3166
十一、城乡社区事务	13448
十二、农林水事务	47980
十三、交通运输	5333
十四、资源勘探电力信息等事务	10048
十五、商业服务业等事务	256
十六、援助其他地区支出	932
十七、国土资源气象等事务	3665
十八、住房保障支出	17076
十九、粮油物资储备管理事务	534
二十、灾害防治及应急管理支出	3281
二十一、债务付息支出	5079
二十二、其他支出	7379
本年支出合计	436404

税 收 收 入 分 行

项 目	税 收 收 入 合 计	国内增值税	其中：一 般纳税人 增 值 税	国内消费税
合 计	255906	139231	130365	1896
一、农、林、牧、渔业	380	120	104	1
二、采 矿 业	7259	3596	3594	
1. 煤炭开采和洗选业	280	239	239	
烟煤和无烟煤开采洗选	280	239	239	
2. 黑色金属矿采选业	6724	3292	3290	
铁矿采选	6719	3291	3289	
其 他	5	1	1	
3. 非金属矿采选业	70	6	6	
土砂石开采	60			
石棉及其他	10	6	6	
4. 其他采矿业	185	59	59	
三、制 造 业	132004	87959	87830	1875
1. 农副食品加工业	321	292	291	
饲料加工	9	1	1	
蔬菜、菌类、水果和坚果加工	1	1	1	
其 他	311	290	289	
2. 食品制造业	603	463	462	1
焙烤食品制造	37	12	11	
乳制品制造	41	38	38	
罐头食品制造	13	5	5	
调味品、发酵制品制造	69	57	57	
其 他	443	351	351	1
3. 酒、饮料和精制茶制造业	3430	76	75	1872
酒的制造	2986	-219	-219	1872
白酒制造	319	22	22	175
啤酒制造	2667	-241	-241	1697
饮料制造	444	295	294	
4. 纺 织 业	2352	1746	1743	
棉纺织及印染精加工	2342	1738	1736	
化纤织造及印染精加工	6	4	4	
针织或钩针编织物及其制品制造	1	1		
家用纺织制成品制造	2	2	2	

业 分 税 种 情 况_(一)

单位:万元

企 业 所 得 税		个 人 所 得 税	资 源 税	城 市 维 护 建 设 税	房 产 税
内 资 企 业	外 资 企 业				
34473	8105	22388	4133	6671	6792
3		37	151	15	9
628		491	2116	173	45
		-2	8	9	9
		-2	8	9	9
628		433	2108	164	31
628		433	2108	164	29
					2
		60			
		60			
					5
16432	8059	5253	151	4137	3816
1		6	1	5	
		2	1		
1		4		5	
-1	-12	9	3	19	16
		1			11
1				1	
					5
2		8		2	
-4	-12		3	16	
418	192	18	70	150	190
418	192	17	65	134	100
				10	13
418	192	17	65	124	87
		1	5	16	90
217		122	17	91	73
217		122	17	91	72
					1

税 收 收 入 分 行

项 目	税 收 收 入 合 计	国内增值税	其中：一 般纳税人 增 值 税	国内消费税
产业用纺织制成品制造	1	1	1	
5. 纺织服装、服饰业	92	81	75	
机织服装制造	44	36	33	
服饰制造	48	45	42	
6. 皮革、毛皮、羽毛及其制品和制鞋业	540	395	393	
皮革鞣制加工	43	-58	-58	
皮革制品制造	82	78	76	
制鞋业	415	375	375	
7. 木材加工和木竹藤棕草制品业	966	907	906	
木材加工	535	506	505	
人造板制造	181	171	171	
木质制品制造	250	230	230	
8. 家具制造业	48	45	45	
木质家具制造	47	45	45	
其 他	1			
9. 造纸和纸制品业	290	224	224	
纸制品制造	290	224	224	
10. 印刷和记录媒介复制业	275	80	80	
印 刷	275	80	80	
11. 文教、工美、体育和娱乐用品制造业	9	5	5	
工艺美术及礼仪用品制造	9	5	5	
12. 石油、煤炭及其他燃料加工业	9			
煤炭加工	9			
13. 化学原料和化学制品制造业	17981	9828	9826	2
基础化学原料制造	12			
涂料、油墨、颜料及类似产品制造	4	2		2
合成材料制造	112	87	87	
专用化学产品制造	17844	9733	9733	
日用化学产品制造	9	6	6	
14. 医药制造业	64284	49860	49860	
化学药品原料药制造	41854	38995	38995	
化学药品制剂制造		-1	-1	
中药饮片加工	1	1	1	

业分税种情况₍₋₋₁₎

单位:万元

企业所得 税		个人所得 税	资 源 税	城市维护 建设 税	房 产 税
内资企业	外资企业				
1				3	3
				1	3
1				2	
		4	4	25	48
		4		5	43
			4	3	
				17	5
2		3		29	1
2		1		16	
				6	1
		2		7	
				1	
				1	
				10	16
				10	16
4		5		6	45
4		5		6	45
					2
					2
6128		561	10	462	357
		-3			8
		11		3	3
6128		553	10	459	345
					1
6780	289	1847	27	2248	2058
-991	5	454		1821	1046

税 收 收 入 分 行

项 目	税 收 收 入 合 计	国内增值税	其中：一 般纳税人 增 值 税	国内消费税
药用辅料及包装材料	22429	10865	10865	
15. 化学纤维制造业	639	559	559	
纤维素纤维原料及纤维制造	14	-28	-28	
合成纤维制造	624	586	586	
生物基材料制造	1	1	1	
16. 橡胶和塑料制品业	2138	1564	1564	
橡胶制品业	9	1	1	
塑料制品业	2129	1563	1563	
17. 非金属矿物制品业	30697	16879	16858	
水泥、石灰和石膏制造	420	350	350	
水泥制造	420	350	350	
石膏、水泥制品及类似制品制造	22	22	21	
其中：水泥制品制造	14	14	14	
砖瓦、石材等建筑材料制造	722	640	635	
玻璃制造	33	22	22	
玻璃制品制造	76	27	27	
玻璃纤维和玻璃纤维增强塑料制品制造	6271	3739	3739	
耐火材料制品制造	24816	13750	13745	
石墨及其他	-1663	-1671	-1681	
18. 黑色金属冶炼和压延加工业	470	170	169	
钢压延加工	22	20	20	
铁合金冶炼	448	150	149	
19. 有色金属冶炼和压延加工业	536	475	475	
有色金属合金制造	536	475	475	
20. 金属制品业	2592	2211	2193	
结构性金属制品制造	1445	1197	1194	
金属工具制造	72	67	66	
集装箱及金属包装容器制造	2	2		
金属丝绳及其制品制造	1	1	1	
建筑、安全用金属制品制造	327	295	292	
金属表面处理及热处理加工	-2	-3	-3	
搪瓷制品制造	35	33	33	
金属制日用品制造	3	3	3	
铸造及其他金属制品制造	709	616	607	

业 分 税 种 情 况 (--2)

单位:万元

企 业 所 得 税		个 人 所 得 税	资 源 税	城 市 维 护 建 设 税	房 产 税
内 资 企 业	外 资 企 业				
7771	284	1393	27	427	1012
2		34		21	7
		32			7
2		2		21	
281		77	1	59	85
				1	
281		77	1	58	85
1980	7604	2118	9	744	698
		61		6	
		61		6	
17		1	4	20	1
				1	
1				1	
1926		87	5	38	275
44	7604	1969		675	421
-8				3	1
32		252		8	
				1	
32		252		7	
3		2		11	21
3		2		11	21
133		16	4	91	57
116		12	4	64	26
				3	
7		1		7	1
1				1	
9		3		16	30

税 收 收 入 分 行

项 目	税 收 收 入 合 计	国内增值税	其中：一 般纳税人 增 值 税	国内消费税
其中：黑色金属铸造	8	8		
21. 通用设备制造业	1605	1231	1224	
锅炉及原动设备制造	884	607	605	
金属加工机械制造	146	127	126	
物料搬运设备制造	1	1		
泵、阀门、压缩机及类似机械制造	16	15	13	
通用零部件制造	227	203	202	
其 他	331	278	278	
22. 专用设备制造业	-413	-550	-586	
采矿、冶金、建筑专用设备制造	61	3	3	
印刷、制药、日化及日用品生产专用设备制造	4	4	4	
电子和电工机械专用设备制造	1	1		
医疗仪器设备及器械制造	-455	-497	-497	
环保、邮政、社会公共服务及其他专用设备制造	-24	-61	-96	
23. 汽车制造业	513	420	420	
汽车零部件及配件制造	513	420	420	
24. 铁路、船舶、航空航天和其他运输设备制造业	10			
潜水救捞及其他	10			
25. 电气机械和器材制造业	793	549	545	
输配电及控制设备制造	344	320	318	
变压器、整流器和电感器制造	2	2		
配电开关控制设备制造	91	90	90	
电力电子元器件制造	250	227	227	
光伏设备及元器件制造	1	1	1	
电线、电缆、光缆及电工器材制造	92	81	81	
电线、电缆制造	3	2	2	
其 他	89	79	79	
电池制造	-14	-14	-14	
其中：锂离子电池制造	-14	-14	-14	
非电力家用器具制造	2	2		
其 他	369	160	160	
26. 计算机、通信和其他电子设备制造业	361	264	261	
通信设备制造	-24	-24	-24	
通信系统设备制造	-23	-23	-23	

业 分 税 种 情 况 (--3)

单位:万元

企 业 所 得 税		个 人 所 得 税	资 源 税	城 市 维 护 建 设 税	房 产 税
内 资 企 业	外 资 企 业				
223		35		42	31
214		8		30	18
		12		3	3
1				2	
8		15		7	10
	-14	64	1	4	22
		53			
	-14	9		2	6
		2	1	2	16
2		2		18	47
2		2		18	47
10					
10					
171		2		13	
13		1		7	
-1				2	
14		1		5	
8				2	
8				2	
150		1		4	
21		12		19	1

税 收 收 入 分 行

项 目	税 收 收 入 合 计	国内增值税	其中：一 般纳税人 增 值 税	国内消费税
通信终端设备制造	-1	-1	-1	
其 他	385	288	285	
27. 仪器仪表制造业	25	22	10	
通用仪器仪表制造	24	21	9	
其 他	1	1	1	
28. 其他制造业	822	159	150	
其 他	822	159	150	
29. 废弃资源综合利用业	5	-5	-5	
非金属废料和碎屑加工处理	5	-5	-5	
30. 金属制品、机械和设备修理业	11	9	8	
金属制品修理	7	7	8	
通用设备修理	1	1		
其 他	3	1		
四、电力、热力、燃气及水的生产和供应业	-1145	-3463	-3464	
1. 电力、热力生产和供应业	-2098	-3518	-3519	
电力生产	-2333	-2618	-2619	
火力发电	183	399	399	
水力发电	3			
风力发电	288			
太阳能发电	-2780	-3022	-3023	
生物质能发电	-26	5	5	
其 他	-1			
电力供应	3176	2711	2711	
热力生产和供应业	-2941	-3611	-3611	
2. 燃气生产和供应业	-25	-52	-52	
3. 水的生产和供应业	978	107	107	
自来水生产和供应	978	107	107	
五、建筑业	18324	13168	8015	
1. 房屋建筑业	5243	4024	3514	
住宅房屋建筑	2349	1278	1098	
其他房屋建筑业	2894	2746	2416	
2. 土木工程建筑业	5423	3597	1197	
铁路、道路、隧道和桥梁工程建筑	3605	2080	337	
铁路工程建筑	8	8		

业分税种情况(—4)

单位:万元

企业所得 税		个人所得 税	资 源 税	城市维护 建设 税	房 产 税
内资企业	外资企业				
21		12		19	1
		2		1	
		2		1	
24		59	3	57	37
24		59	3	57	37
		1	1		1
		1	1		1
		2			
		2			
236	36	124	836	165	350
236	36	113	44	156	313
-281	36	17	40	20	117
-575			40	20	94
		3			
65	202	8			
230		1			
	-166	5			23
-1					
		96		136	173
517			4		23
		3		3	2
		8	792	6	35
		8	792	6	35
1191		286		625	86
803		14		167	13
800		8		54	11
3		6		113	2
47		46		163	59
39		11		98	

税 收 收 入 分 行

项 目	税 收 收 入 合 计	国内增值税	其中：一 般纳税人 增 值 税	国内消费税
公路工程建筑	1328	572	30	
市政道路工程建筑	1902	1153	164	
其 他	367	347	143	
水利和水运工程建筑	22	21	3	
水源及供水设施工程建筑	10	9	3	
河湖治理及防洪设施工程建筑	12	12		
工矿工程建筑	53	51		
架线和管道工程建筑	36	35	3	
节能环保工程施工	4	4		
其 他	1703	1406	854	
3. 建筑安装业	3566	3247	2395	
电气安装	25	24	1	
管道和设备安装	331	299	173	
其 他	3210	2924	2221	
4. 建筑装饰、装修和其他建筑业	4092	2300	909	
建筑装饰和装修业	343	308	136	
建筑物拆除和场地准备活动	40	34	34	
提供施工设备服务	14	9		
其 他	3695	1949	739	
六、批发和零售业	19132	15044	14077	20
1. 批 发 业	3736	2286	2025	
农、林、牧、渔产品批发	2	2	2	
食品、饮料及烟草制品批发	543	-29	-29	
其中：烟草制品批发	552			
纺织、服装及家庭用品批发	95	70	58	
文化、体育用品及器材批发		1		
医药及医疗器材批发	339	337	330	
矿产品、建材及化工产品批发	1421	1285	1103	
煤炭及制品批发	434	404	404	
石油及其制品批发	3			
非金属矿及制品批发	56	52	42	
金属及金属矿批发	127	107	91	
建材批发	750	678	522	
其 他	51	44	44	

业 分 税 种 情 况 (--5)

单位:万元

企 业 所 得 税		个 人 所 得 税	资 源 税	城 市 维 护 建 设 税	房 产 税
内 资 企 业	外 资 企 业				
40		2		26	
		9		57	
-1				15	
				2	
				1	
8		35		62	59
48		50		132	12
				1	
18		1		11	
30		49		120	12
293		176		163	2
9		2		12	
5				1	
279		174		150	2
1690		524	108	404	171
605		127	30	60	20
3		30		1	18
		30			15
2		1		2	
		-1			
1		-1			
18		24	25	32	2
3				11	
					2
1				2	
5		6		3	
7		16	25	15	
2		2		1	

税 收 收 入 分 行

项 目	税 收 收 入 合 计	国内增值税	其中：一 般纳税人 增 值 税	国内消费税
机械设备、五金产品及电子产品批发	101	85	53	
汽车及零配件批发	1			
摩托车及零配件批发	53	42	23	
五金产品批发	23	21	18	
电气设备批发	11	10	8	
计算机、软件及辅助设备批发	5	5		
其 他	8	7	4	
贸易经纪与代理	35	33	33	
其他批发业	1200	502	475	
其中：再生物资回收与批发	45	43	39	
互联网批发	8	8	8	
2. 零 售 业	15396	12758	12052	20
综合零售	11053	9806	9284	17
食品、饮料及烟草制品专门零售	23	15	-6	
纺织、服装及日用品专门零售	30	24	20	
文化、体育用品及器材专门零售	3			3
医药及医疗器材专门零售	-28	-367	-377	
汽车、摩托车、燃料及零配件专门零售	489	415	410	
汽车新车零售	4	2	1	
汽车零配件零售	56	55	51	
机动车燃油零售	429	358	358	
家用电器及电子产品专门零售	163	157	144	
日用家电零售	88	85	79	
计算机、软件及辅助设备零售	17	16	14	
通信设备零售	28	27	26	
其 他	30	29	25	
五金、家具及室内装饰材料专门零售	317	269	208	
货摊、无店铺及其他零售业	3346	2439	2369	
七、交通运输、仓储和邮政业	2312	1517	1199	
1. 道路运输业	3			
铁路货物运输	3			
2. 道路运输业	1658	1099	913	
城市公共交通运输	8	2	1	
公路旅客运输	16	5	3	

业 分 税 种 情 况 (--6)

单位:万元

企 业 所 得 税		个 人 所 得 税	资 源 税	城 市 维 护 建 设 税	房 产 税
内 资 企 业	外 资 企 业				
9				2	
8				1	
				1	
1				1	
572		74	5	22	
				1	
1085		397	78	344	151
344		133	60	205	136
1		1	2	1	
		-1		1	
239		3		18	
12		3		16	9
12		3		16	9
1		2		3	
		1		2	
		1			
1				1	
4		8	9	8	1
484		248	7	92	5
269		47	22	51	34
			3		
			3		
267		9	19	37	13
		1			
		1			-1

税 收 收 入 分 行

项 目	税 收 收 入 合 计	国内增值税	其中：一 般纳税人 增 值 税	国内消费税
道路货物运输	1597	1066	890	
道路运输辅助活动	37	26	19	
4. 航空运输业	-84	-85	-85	
通用航空服务	-84	-85	-85	
6. 多式联运和运输代理业	197	60	39	
运输代理业	197	60	39	
7. 装卸搬运和仓储业	465	433	323	
其中：装卸搬运	462	431	323	
8. 邮 政 业	73	10	9	
邮政基本服务	56			
快递服务	17	10	9	
八、住宿和餐饮业	224	141	119	
1. 住 宿 业	77	74	63	
旅游饭店	49	47	47	
一般旅馆	6	7		
其 他	22	20	16	
2. 餐 饮 业	147	67	56	
正餐服务	146	66	56	
快餐服务	1	1		
九、信息传输、软件和信息技术服务业	904	784	583	
1. 电信、广播电视和卫星传输服务	95	39	36	
电 信	95	39	36	
固定电信服务	17	3		
移动通信服务	2			
其 他	76	36	36	
2. 互联网和相关服务	-8	6	3	
互联网信息服务	-13			
互联网数据服务	-1			
其 他	6	6	3	
3. 软件和信息技术服务业	817	739	544	
软件开发	22	33	26	
信息系统集成和物联网技术服务	60	57	11	
其中：信息系统集成服务	60	57	11	
信息技术咨询服务	642	598	495	

业 分 税 种 情 况 (--7)

单位:万元

企 业 所 得 税		个 人 所 得 税	资 源 税	城 市 维 护 建 设 税	房 产 税
内 资 企 业	外 资 企 业				
266		7	12	36	12
1			7	1	2
1		1		2	
1		1		2	
1		13		12	
1		12		12	
		24			21
		24			21
12		23		4	27
2				1	
		1		1	
		-1			
2					
10		23		3	27
10		23		3	27
9		41		26	24
		20		2	24
		20		2	24
					10
					2
		20		2	12
		-14			
		-13			
		-1			
9		35		24	
		-13		2	
				3	
				3	
8		17		18	

税 收 收 入 分 行

项 目	税 收 收 入 合 计	国内增值税	其中：一 般纳税人 增 值 税	国内消费税
其他信息技术服务业	93	51	12	
十、金融 业	23896	4310	4270	
1. 货币金融服务	14706	4565	4560	
货币银行服务	10481	4525	4525	
非货币银行服务	4225	40	35	
小额贷款公司服务	21	15	15	
其 他	4204	25	20	
2. 资本市场服务	6310	191	189	
证券市场服务	6033	72	72	
证券经纪交易服务	6033	72	72	
资本投资服务	276	118	116	
其 他	1	1	1	
3. 保 险 业	2664	504	502	
人身保险	43	41	41	
财产保险	2493	461	461	
保险中介服务	128	2		
4. 其他金融业	216	-950	-981	
金融信息服务	10	1		
其 他	206	-951	-981	
十一、房地产业	23720	6597	5903	
1. 房地产开发经营	20350	5642	5622	
2. 物业管理	44	29	2	
3. 房地产中介服务	26	25		
4. 房地产租赁经营	2705	638	24	
5. 其他房地产业	595	263	255	
十二、租赁和商务服务业	12207	3833	3037	
1. 租 赁 业	223	180	89	
机械设备租赁	223	180	89	
汽车租赁	15	4	2	
建筑工程机械与设备租赁	56	47	1	
医药设备经营租赁	3	4	1	
其 他	149	125	85	
2. 商务服务业	11984	3653	2948	
组织管理服务	8700	1535	1509	

业 分 税 种 情 况 (--8)

单位:万元

企 业 所 得 税		个 人 所 得 税	资 源 税	城 市 维 护 建 设 税	房 产 税
内 资 企 业	外 资 企 业				
1		31		1	
4512		11226		246	386
4342		4889		212	365
4281		767		210	365
61		4122		2	
3		2		1	
58		4120		1	
155		5853		8	18
105		5852		4	
105		5852		4	
50		1		4	18
		7		25	3
		-1		2	
		8		23	3
15		477		1	
9					
6		477		1	
4919		964	1	440	171
4904		331		401	164
7		6	1	1	
				1	
8		595		24	4
		32		13	3
4152	10	1457	748	114	1510
4		12		2	
4		12		2	
		4			
2		3		1	
-1					
3		5		1	
4148	10	1445	748	112	1510
4087		486	748	43	1504

税 收 收 入 分 行

项 目	税 收 收 入 合 计	国内增值税	其中：一 般纳税人 增 值 税	国内消费税
企业总部管理	2	1		
投资与资产管理	8688	1526	1509	
其 他	10	8		
综合管理服务	27	-163	-183	
法律服务	19	2		
律师及相关法律服务	18	2		
其 他	1			
咨询与调查	1900	1642	1541	
其中：会计、审计及税务服务	163	13		
市场调查	14	2		
广 告 业	46	41	8	
其中：互联网广告	-1			
人力资源服务	337	96	87	
安全保护服务	6	-16	-16	
会议、展览及相关服务	24	23	16	
其 他	925	493	-14	
旅行社及相关服务	30	2		
包装服务	18	18	18	
商务代理代办服务	29	21	1	
其 他	848	452	-33	
十三、科学研究和技术服务业	2323	1963	1867	
1. 研究和试验发展	238	152	128	
工程和技术研究和试验发展	50	23	-1	
农业科学研究和试验发展	1			
医学研究和试验发展	187	129	129	
2. 专业技术服务业	222	195	142	
测绘地理信息服务	72	65	61	
质检技术服务	2	2		
地质勘查	1	1		
工程技术与设计服务	92	75	35	
工业与专业设计及其他	55	52	46	
3. 科技推广和应用服务业	1863	1616	1597	
技术推广服务	1720	1598	1586	
其中：生物技术推广服务	6	6	3	

业分税种情况(—9)

单位:万元

企业所得税		个人所得税	资源税	城市维护 建设税	房产税
内资企业	外资企业				
1		484	748	43	1504
4086		2		1	
		168			
		17			
		16			
		1			
29		165		43	
2		144			
		12			
1				4	
		-1			
1		230		3	
22					
		1			
8	10	378		18	6
	10	15			
		6		1	
8		357		17	6
12		29		74	72
		4		11	
		3		11	
		1			
3		13		6	3
		2		2	2
2		11		3	1
1				1	
9		12		57	69
6		6		56	

税 收 收 入 分 行

项 目	税 收 收 入 合 计	国内增值税	其中：一 般纳税人 增 值 税	国内消费税
新材料技术推广服务	146	103	103	
节能技术推广服务	9	9	4	
新能源技术推广服务	5	5	5	
环保技术推广服务	4	4	3	
其 他	1532	1471	1468	
科技中介服务	1			
其 他	142	18	11	
十四、水利、环境和公共设施管理业	2026	108	98	
1. 水利管理业	13	6		
2. 生态保护和环境治理业	1941	38	38	
生态保护	1888			
环境治理业	53	38	38	
3. 公共设施管理业	91	84	80	
市政设施管理	3	3		
城乡市容管理	87	80	80	
绿化管理	1	1		
4. 土地管理业	- 19	- 20	- 20	
土地整治服务	- 19	- 20	- 20	
十五、居民服务、修理和其他服务业	5337	3596	3222	
1. 居民服务业	156	90	6	
家庭服务	1	1		
殡葬服务	25	2		
其 他	130	87	6	
2. 机动车、电子产品和日用产品修理业	29	28	6	
汽车、摩托车修理与维护	9	9	- 1	
汽车修理与维护	7	7	- 1	
摩托车修理与维护	1	1		
计算机和办公设备维修	1	1	- 2	
家用电器修理	6	6		
其 他	13	12	9	
3. 其他服务业	5152	3478	3210	
清洁服务	2	1		
宠物服务	3	3		
其 他	5147	3474	3210	

业分税种情况(— - 10)

单位:万元

企业所得 税		个人所得 税	资 源 税	城市维护 建设 税	房 产 税
内资企业	外资企业				
2		2		6	
4		3		50	
		1			
3		5		1	69
2		19		7	
		7			
		12		1	
		12			
				1	
1				6	
1				6	
1					
1					
406		619		186	78
29		23		2	
23					
6		23		2	
		1			
		1			
377		595		184	78
		1			
377		594		184	78

税 收 收 入 分 行

项 目	税 收 收 入 合 计	国内增值税	其中：一 般纳税人 增 值 税	国内消费税
十六、教 育	526	2		
1. 学前教育	9			
2. 初等教育	39			
3. 中等教育	395			
4. 高等教育	-2			
其中：普通高等教育	-2			
5. 特殊教育	3			
6. 技能培训、教育辅助及其他	82	2		
其中：职业技能培训	20	2		
十七、卫生和社会工作	429	57	54	
1. 卫 生	429	57	54	
医 院	270			
综合医院	193			
中医医院	77			
基层医疗卫生服务	61			
专业公共卫生服务	92	57	54	
妇幼保健院(所、站)	13			
其 他	6			
十八、文化、体育和娱乐业	-101	-133	-143	
1. 新闻和出版业	-1			
新 闻 业	3			
出 版 业	-4			
2. 广播、电视、电影和影视录音制作业	-60	-67	-66	
广 播	1			
电 视	6			
影视节目制作	1	1	2	
电影放映	-68	-68	-68	
2. 文化艺术业	-41	-66	-77	
文艺创作与表演	2	2		
其 他	-43	-68	-77	
3. 娱 乐 业	1			
文化娱乐体育活动和经纪代理服务	1			
十九、公共管理、社会保障和社会组织	3533	32		
二十、其他行业	2617			

业分税种情况(— — 11)

单位:万元

企业所得税		个人所得税	资源税	城市维护 建设税	房产税
内资企业	外资企业				
		498			
		9			
		39			
		395			
		-2			
		-2			
		3			
		54			
		329		2	13
		329		2	13
		262			
		186			
		76			
		45			
		16		2	13
		13			
		6			
		6		1	
		-4			
		-4			
		7			
		1			
		6			
		2		1	
		2		1	
		1			
		1			
		415		1	

税 收 收 入 分 行

项 目	印 花 税	城 镇 土 地 使 用 税	土 地 增 值 税
合 计	1725	4218	6340
一、农、林、牧、渔业	24	9	1
二、采 矿 业	18	74	
1. 煤炭开采和洗选业	2	15	
烟煤和无烟煤开采洗选	2	15	
2. 黑色金属矿采选业	14	47	
铁矿采选	14	45	
其 他		2	
3. 非金属矿采选业		3	
土砂石开采			
石棉及其他		3	
4. 其他采矿业	2	9	
三、制 造 业	821	2119	27
1. 农副食品加工业	5	11	
饲料加工	3	2	
蔬菜、菌类、水果和坚果加工			
其 他	2	9	
2. 食品制造业	7	22	
焙烤食品制造	2	11	
乳制品制造			
罐头食品制造		3	
调味品、发酵制品制造			
其 他	5	8	
3. 酒、饮料和精制茶制造业	15	125	25
酒的制造	15	90	25
白酒制造	2	31	25
啤酒制造	13	59	
饮料制造		35	
4. 纺 织 业	35	30	
棉纺织及印染精加工	35	29	
化纤织造及印染精加工		1	
针织或钩针编织物及其制品制造			
家用纺织制成品制造			

业 分 税 种 情 况(二)

单位:万元

车 船 税	车辆购置税	耕地占用税	契 税	环境保护税	其他各税	附列资料: 出口退税
2121	3541	4595	8850	361	467	- 53396
1	3	- 1	3	4		- 72
1	11		105	1		
1	6					
1	6					
				1		
				1		
	5		105			
	206	25	1004	120		- 50095
						- 492
						- 492
	1		74	1		- 26
						- 26
	1					
			74	1		
	4		275			
	2		275			
			41			
	2		234			
	2					
	1		19	1		- 40
	1		19	1		
						- 40

税 收 收 入 分 行

项 目	印 花 税	城 镇 土 地 使 用 税	土 地 增 值 税
产业用纺织制成品制造			
5. 纺织服装、服饰业		4	
机织服装制造		4	
服饰制造			
6. 皮革、毛皮、羽毛及其制品和制鞋业	4	59	
皮革鞣制加工	1	48	
皮革制品制造	1		
制鞋业	2	11	
7. 木材加工和木竹藤棕草制品业	8	8	
木材加工	4	3	
人造板制造	1	2	
木质制品制造	3	3	
8. 家具制造业		1	
木质家具制造		1	
其 他			
9. 造纸和纸制品业	3	32	2
纸制品制造	3	32	2
10. 印刷和记录媒介复制业	3	62	
印 刷	3	62	
11. 文教、工美、体育和娱乐用品制造业		2	
工艺美术及礼仪用品制造		2	
12. 石油、煤炭及其他燃料加工业		9	
煤炭加工		9	
13. 化学原料和化学制品制造业	145	276	
基础化学原料制造		7	
涂料、油墨、颜料及类似产品制造			
合成材料制造	1	7	
专用化学产品制造	144	260	
日用化学产品制造		2	
14. 医药制造业	285	652	
化学药品原料药制造	158	342	
化学药品制剂制造			
中药饮片加工			

业分税种情况(二-1)

单位:万元

车船税	车辆购置税	耕地占用税	契 税	环境保护税	其他各税	附列资料: 出口退税
						- 14
						- 14
				1		
				1		
	8					- 152
	3					- 152
	5					
	1					
	1					
	3					- 11
	3					- 11
	3		67			
	3		67			
	3	3	165	41		- 8981
	3	3	165	41		- 8981
	21		165	52		- 30848
	16		7	1		- 17311
	1					

税 收 收 入 分 行

项 目	印 花 税	城 镇 土 地 使 用 税	土 地 增 值 税
药用辅料及包装材料	127	310	
15. 化学纤维制造业	3	3	
纤维素纤维原料及纤维制造		3	
合成纤维制造	3		
生物基材料制造			
16. 橡胶和塑料制品业	16	24	
橡胶制品业	1	2	
塑料制品业	15	22	
17. 非金属矿物制品业	176	406	
水泥、石灰和石膏制造	3		
水泥制造	3		
石膏、水泥制品及类似制品制造			
其中:水泥制品制造			
砖瓦、石材等建筑材料制造	5	4	
玻璃制造	1	2	
玻璃制品制造	47		
玻璃纤维和玻璃纤维增强塑料制品制造	24	154	
耐火材料制品制造	96	235	
石墨及其他		11	
18. 黑色金属冶炼和压延加工业	5	2	
钢压延加工			
铁合金冶炼	5	2	
19. 有色金属冶炼和压延加工业	8	13	
有色金属合金制造	8	13	
20. 金属制品业	15	46	
结构性金属制品制造	7	17	
金属工具制造	1		
集装箱及金属包装容器制造			
金属丝绳及其制品制造			
建筑、安全用金属制品制造	1	4	
金属表面处理及热处理加工			
搪瓷制品制造			
金属制日用品制造			
铸造及其他金属制品制造	6	25	

业分税种情况(二-2)

单位:万元

车船税	车辆购置税	耕地占用税	契 税	环境保护税	其他各税	附列资料: 出口退税
	4		158	51		-13537
	10					-2
	10					-2
	27		4			-3459
			4			-1
	27					-3458
	55		7	21		-3769
	21			9		
			7			-117
	17			6		-1820
	16			6		-1832
	1					
				1		
				1		
	2		1			-411
	2		1			-411
	14		4	1		-1297
	1		1			-1017
	1					-111
	11					-150
	1					
			3	1		-19

税 收 收 入 分 行

项 目	印 花 税	城 镇 土 地 使 用 税	土 地 增 值 税
其中:黑色金属铸造			
21. 通用设备制造业	7	32	
锅炉及原动设备制造	3	4	
金属加工机械制造	1		
物料搬运设备制造			
泵、阀门、压缩机及类似机械制造			
通用零部件制造	2	17	
其 他	1	11	
22. 专用设备制造业	8	41	
采矿、冶金、建筑专用设备制造	5		
印刷、制药、日化及日用品生产专用设备制造			
电子和电工机械专用设备制造			
医疗仪器设备及器械制造	3	25	
环保、邮政、社会公共服务及其他专用设备制造		16	
23. 汽车制造业	4	18	
汽车零部件及配件制造	4	18	
24. 铁路、船舶、航空航天和其他运输设备制造业			
潜水救捞及其他			
25. 电气机械和器材制造业	2	2	
输配电及控制设备制造	1	2	
变压器、整流器和电感器制造			
配电开关控制设备制造			
电力电子元器件制造	1	2	
光伏设备及元器件制造			
电线、电缆、光缆及电工器材制造			
电线、电缆制造			
其 他			
电池制造			
其中:锂离子电池制造			
非电力家用器具制造			
其 他	1		
26. 计算机、通信和其他电子设备制造业	44		
通信设备制造			
通信系统设备制造			

业 分 税 种 情 况 (二-3)

单位:万元

车 船 税	车辆购置税	耕地占用税	契 税	环境保护税	其他各税	附列资料: 出口退税
	4					-42
						-8
	1					
	2					-34
	1					
	1		10			
	1		10			
	2					-128
	2					-128
	1		53			-129
						-129
						-129
	1					
	1					
			53			

税 收 收 入 分 行

项 目	印 花 税	城 镇 土 地 使 用 税	土 地 增 值 税
通信终端设备制造			
其 他	44		
27. 仪器仪表制造业			
通用仪器仪表制造			
其 他			
28. 其他制造业	23	232	
其 他	23	232	
29. 废弃资源综合利用业		7	
非金属废料和碎屑加工处理		7	
30. 金属制品、机械和设备修理业			
金属制品修理			
通用设备修理			
其 他			
四、电力、热力、燃气及水的生产和供应业	71	200	52
1. 电力、热力生产和供应业	51	171	52
电力生产	30	59	52
火力发电	11	44	52
水力发电			
风力发电	6		
太阳能发电	8		
生物质能发电	5	15	
其 他			
电力供应	7	43	
热力生产和供应业	14	69	
2. 燃气生产和供应业	19		
3. 水的生产和供应业	1	29	
自来水生产和供应	1	29	
五、建 筑 业	134	173	
1. 房屋建筑业	39	48	
住宅房屋建筑	32	36	
其他房屋建筑业	7	12	
2. 土木工程建筑业	35	103	
铁路、道路、隧道和桥梁工程建筑	22		
铁路工程建筑			

业分税种情况(二-4)

单位:万元

车船税	车辆购置税	耕地占用税	契 税	环境保护税	其他各税	附列资料: 出口退税
	45	22	160	1		- 294
	45	22	160	1		- 294
	13	42	12	181		
	13	42	12	181		
	3	42	3	147		
		21		77		
		7				
	3					
		14	3	70		
	10		9	34		
	115	2399	144	3		
	9		126			
	4		126			
	5					
	20	1353				
	2	1353				

税 收 收 入 分 行

项 目	印 花 税	城 镇 土 地 使 用 税	土 地 增 值 税
公路工程建筑	7		
市政道路工程建筑	14		
其 他	1		
水利和水运工程建筑	1		
水源及供水设施工程建筑	1		
河湖治理及防洪设施工程建筑			
工矿工程建筑			
架线和管道工程建筑			
节能环保工程施工			
其 他	12	103	
3. 建筑安装业	31	10	
电气安装			
管道和设备安装	2		
其 他	29	10	
4. 建筑装饰、装修和其他建筑业	29	12	
建筑装饰和装修业	2		
建筑物拆除和场地准备活动			
提供施工设备服务			
其 他	27	12	
六、批发和零售业	138	214	6
1. 批 发 业	29	52	
农、林、牧、渔产品批发			
食品、饮料及烟草制品批发	1	46	
其中：烟草制品批发		40	
纺织、服装及家庭用品批发			
文化、体育用品及器材批发			
医药及医疗器材批发		2	
矿产品、建材及化工产品批发	12	3	
煤炭及制品批发	3		
石油及其制品批发		1	
非金属矿及制品批发	1		
金属及金属矿批发	6		
建材批发	2		
其 他		2	

业 分 税 种 情 况 (二-5)

单位:万元

车 船 税	车辆购置税	耕地占用税	契 税	环境保护税	其他各税	附列资料: 出口退税
	2	679				
		669				
		5				
	18					
	36					
	36					
	50	1046	18	3		
	10					
			5			
	40	1046	13	3		
	202	2	142		467	- 2674
	40		20		467	- 181
	6				467	
					467	
			20			
	20					- 12
	13					
	7					- 4
						- 8

税 收 收 入 分 行

项 目	印 花 税	城 镇 土 地 使 用 税	土 地 增 值 税
机械设备、五金产品及电子产品批发	2	1	
汽车及零配件批发			
摩托车及零配件批发	2		
五金产品批发		1	
电气设备批发			
计算机、软件及辅助设备批发			
其 他			
贸易经纪与代理			
其他批发业	14		
其中：再生物资回收与批发			
互联网批发			
2. 零 售 业	109	162	6
综合零售	67	54	
食品、饮料及烟草制品专门零售		1	
纺织、服装及日用品专门零售			6
文化、体育用品及器材专门零售			
医药及医疗器材专门零售	24	49	
汽车、摩托车、燃料及零配件专门零售	1	31	
汽车新车零售		2	
汽车零配件零售			
机动车燃油零售	1	29	
家用电器及电子产品专门零售			
日用家电零售			
计算机、软件及辅助设备零售			
通信设备零售			
其 他			
五金、家具及室内装饰材料专门零售	2		
货摊、无店铺及其他零售业	15	27	
七、交通运输、仓储和邮政业	30	32	
1. 道路运输业			
铁路货物运输			
2. 道路运输业	19	24	
城市公共交通运输	2		
公路旅客运输		11	

业 分 税 种 情 况 (二-6)

单位:万元

车 船 税	车辆购置税	耕地占用税	契 税	环境保护税	其他各税	附列资料: 出口退税
	2					-1
	1					-1
	1					
	1					
	11					-168
	1					
	162	2	122			-2493
	125	2	104			-2213
	2					-1
	6					
	2					
	1					
	1					
	5		11			
	22		7			-279
1	186	8	115			
1	170					
	3					

税 收 收 入 分 行

项 目	印 花 税	城 镇 土 地 使 用 税	土 地 增 值 税
道路货物运输	17	13	
道路运输辅助活动			
4. 航空运输业			
通用航空服务			
6. 多式联运和运输代理业	9		
运输代理业	9		
7. 装卸搬运和仓储业			
其中:装卸搬运			
8. 邮 政 业	2	8	
邮政基本服务	2	8	
快递服务			
八、住宿和餐饮业		10	
1. 住 宿 业			
旅游饭店			
一般旅馆			
其 他			
2. 餐 饮 业		10	
正餐服务		10	
快餐服务			
九、信息传输、软件和信息技术服务业	1	10	
1. 电信、广播电视和卫星传输服务		10	
电 信		10	
固定电信服务		4	
移动通信服务			
其 他		6	
2. 互联网和相关服务			
互联网信息服务			
互联网数据服务			
其 他			
3. 软件和信息技术服务业	1		
软件开发			
信息系统集成和物联网技术服务			
其中:信息系统集成服务			
信息技术咨询服务	1		

税 收 收 入 分 行

项 目	印 花 税	城 镇 土 地 使 用 税	土 地 增 值 税
其他信息技术服务业			
十、金融 业	111	293	24
1. 货币金融服务	68	213	
货币银行服务	68	213	
非货币银行服务			
小额贷款公司服务			
其 他			
2. 资本市场服务	2	59	24
证券市场服务			
证券经纪交易服务			
资本投资服务	2	59	24
其 他			
3. 保 险 业	11	3	
人身保险		1	
财产保险	11	2	
保险中介服务			
4. 其他金融业	30	18	
金融信息服务			
其 他	30	18	
十一、房地产业	144	829	6210
1. 房地产开发经营	133	749	6126
2. 物业管理			
3. 房地产中介服务			
4. 房地产租赁经营	7	41	23
5. 其他房地产业	4	39	61
十二、租赁和商务服务业	123	171	
1. 租 赁 业	2		
机械设备租赁	2		
汽车租赁			
建筑工程机械与设备租赁	1		
医药设备经营租赁			
其 他	1		
2. 商务服务业	121	171	
组织管理服务	111	166	

业分税种情况(二-8)

单位:万元

车船税	车辆购置税	耕地占用税	契 税	环境保护税	其他各税	附列资料: 出口退税
	9					
2111	3	13	656	5		
	3		49			
	3		49			
2111						
1985						
126						
		13	607	5		
		13	607	5		
	14	112	3293	26		
	2	101	1773	24		
	12	11	1342			
			178	2		
	37		49	3		
	23					
	23					
	7					
	2					
	14					
	14		49	3		
			17	3		

税 收 收 入 分 行

项 目	印 花 税	城 镇 土 地 使 用 税	土 地 增 值 税
企业总部管理			
投资与资产管理	111	166	
其 他			
综合管理服务	2		
法律服务			
律师及相关法律服务			
其 他			
咨询与调查			
其中:会计、审计及税务服务			
市场调查			
广 告 业			
其中:互联网广告			
人力资源服务	1		
安全保护服务			
会议、展览及相关服务			
其 他	7	5	
旅行社及相关服务	3		
包装服务			
商务代理代办服务	1		
其 他	3	5	
十三、科学研究和技术服务业	7	49	
1.研究和试验发展	4		
工程和技术研究和试验发展	2		
农业科学研究和试验发展	1		
医学研究和试验发展	1		
2.专业技术服务业		1	
测绘地理信息服务		1	
质检技术服务			
地质勘查			
工程技术与设计服务			
工业与专业设计及其他			
3.科技推广和应用服务业	3	48	
技术推广服务	3	2	
其中:生物技术推广服务			

业分税种情况(二-9)

单位:万元

车船税	车辆购置税	耕地占用税	契 税	环境保护税	其他各税	附列资料: 出口退税
			17	3		
	4		15			
	4		17			
	4					
	6					
	6		111			-555
			67			-33
			11			-33
			56			
	1					
	1					
	5		44			-522
	5		44			-447

税 收 收 入 分 行

项 目	印 花 税	城 镇 土 地 使 用 税	土 地 增 值 税
新材料技术推广服务	2	2	
节能技术推广服务			
新能源技术推广服务			
环保技术推广服务			
其 他			
科技中介服务			
其 他		46	
十四、水利、环境和公共设施管理业	53		
1. 水利管理业			
2. 生态保护和环境治理业	53		
生态保护	52		
环境治理业	1		
3. 公共设施管理业			
市政设施管理			
城乡市容管理			
绿化管理			
4. 土地管理业			
土地整治服务			
十五、居民服务、修理和其他服务业	23	32	20
1. 居民服务业	1		
家庭服务			
殡葬服务			
其 他	1		
2. 机动车、电子产品和日用产品修理业			
汽车、摩托车修理与维护			
汽车修理与维护			
摩托车修理与维护			
计算机和办公设备维修			
家用电器修理			
其 他			
3. 其他服务业	22	32	20
清洁服务			
宠物服务			
其 他	22	32	20

业 分 税 种 情 况 (二 - 10)

单位:万元

车 船 税	车辆购置税	耕地占用税	契 税	环境保护税	其他各税	附列资料: 出口退税
	1		28			-447
	4					
	3	1821		13		-75
	3	1821		13		
	3	1821		13		
	13	154	205	5		
	2	9				
	2	9				
	11	145	205	5		
	11	145	205	5		

税 收 收 入 分 行

项 目	印 花 税	城 镇 土 地 使 用 税	土 地 增 值 税
十六、教 育			
1. 学前教育			
2. 初等教育			
3. 中等教育			
4. 高等教育			
其中：普通高等教育			
5. 特殊教育			
6. 技能培训、教育辅助及其他			
其中：职业技能培训			
十七、卫生和社会工作	5	3	
1. 卫 生	5	3	
医 院	4		
综合医院	3		
中医医院	1		
基层医疗卫生服务	1		
专业公共卫生服务		3	
妇幼保健院(所、站)			
其 他			
十八、文化、体育和娱乐业	9		
1. 新闻和出版业			
新 闻 业			
出 版 业			
2. 广播、电视、电影和影视录音制作业			
广 播			
电 视			
影视节目制作			
电影放映			
2. 文化艺术业	9		
文艺创作与表演			
其 他	9		
3. 娱 乐 业			
文化娱乐体育活动和经纪代理服务			
十九、公共管理、社会保障和社会组织	13		
二十、其他行业			

业分税种情况 (二-11)

单位:万元

车船税	车辆购置税	耕地占用税	契 税	环境保护税	其他各税	附列资料: 出口退税
	26					
	26					
	18					
	19		1			
	19		1			
	4					
	4					
	15					
			1			
	4		12			
	3					
	3					
	1		12			
	1		12			
7	47	20	2998			
	2617					

税 收 收 入 分

项 目	税收收入合计	国内增值税	其中：一 般纳税人
合 计	255907	139231	130365
一、内资企业	218791	125831	119585
(一) 国有企业	3970	3376	3113
(二) 集体企业	3225	521	504
(三) 股份合作企业	2133	1188	238
(四) 有限责任公司	59904	28937	26636
其中：国有控股	3861	1100	1088
1. 国有独资企业	2732	81	67
2. 其他有限责任公司	57172	28856	26569
(五) 股份有限公司	83601	61898	61886
其中：国有控股	27151	13806	13806
(六) 私营企业	65949	29906	27207
1. 私营独资企业	393	357	350
2. 私营合伙企业	166	6	1
3. 私营有限责任公司	56049	26633	23995
4. 私营股份有限公司	9341	2910	2861
(七) 其它企业	9	5	1
二、港、澳、台商投资企业	21458	9791	9791
1. 合资经营企业(港或澳、台资)	-271	-583	-583
2. 港、澳、台商独资经营企业	340	37	37
3. 港、澳、台商投资股份有限公司	19232	10337	10337
4. 其他港、澳、台商投资企业	2157		
三、外商投资企业	1040	740	724
1. 中外合资经营企业	69		
2. 外资企业	923	726	722
3. 其他外商投资企业	48	14	2
四、个体经营	2512	2043	253
五、非企业单位	12106	826	12
附列资料1：个体工商户	2526	2056	253

企业类型况_(一)

单位:万元

国内消费税	企业所得税	个人所得税	资源税	城市维护 建设税	房产税
1896	42578	22388	4133	6671	6792
1891	34420	17726	4075	6031	6246
	22	116		168	189
	2684			13	1
	126	12		57	20
1891	9358	1626	2811	1527	2786
	55	11	756	84	39
	55	6	748	33	24
1891	9303	1620	2063	1494	2762
	8113	3242	1204	2851	2647
	7806	1711	31	574	1160
	14114	12730	60	1415	603
		4	1	18	
		157			
	8936	11897	42	1254	364
	5178	672	17	143	239
	3				
	8071	1956	2	532	525
	16	8	2	14	103
	186	22		2	12
	5712	1926		516	410
	2157				
	34	17		33	15
		-1			
		18		33	15
	34				
5		338	56	52	
	53	2351		23	6
5		338	56	52	

税 收 收 入 分

项 目	印 花 税	城 镇 土 地 使 用 税	土 地 增 值 税
合 计	1725	4218	6340
一、内资企业	1544	3797	6315
(一)国有企业	15	48	
(二)集体企业	1	4	
(三)股份合作企业	13	24	23
(四)有限责任公司	614	1947	3187
其中:国有控股	58	59	24
1. 国有独资企业	55	38	24
2. 其他有限责任公司	559	1909	3163
(五)股份有限公司	496	987	
其中:国有控股	213	346	
(六)私营企业	404	787	3105
1. 私营独资企业	3	1	
2. 私营合伙企业	1		
3. 私营有限责任公司	355	730	3105
4. 私营股份有限公司	45	56	
(七)其它企业	1		
二、港、澳、台商投资企业	93	387	
1. 合资经营企业(港或澳、台资)	9	72	
2. 港、澳、台商独资经营企业	2	79	
3. 港、澳、台商投资股份有限公司	82	236	
4. 其他港、澳、台商投资企业			
三、外商投资企业	4	33	2
1. 中外合资经营企业	1		
2. 外资企业	3	33	2
3. 其他外商投资企业			
四、个体经营	4		
五、非企业单位	80	1	23
附列资料1:个体工商户	5		

企 业 类 型 况(二)

单位:万元

车船税	车辆购置税	耕地占用税	契 税	环境保护税	其他税收	附列资料: 出口退税
2121	3541	4595	8850	361	467	- 53396
2021	827	2731	4580	289	467	- 51538
	10	26				
	1					
		669	1			
365	303	1403	2504	178	467	- 5165
	9	1059	607			
	2	1059	607			
365	301	344	1897	178	467	- 5165
1655	40	2	412	54		- 35797
1290	5		158	51		- 13288
1	473	631	1663	57		- 10576
	5		4			
	2					
1	454	631	1591	56		- 9842
	12		68	1		- 734
	12	14	3	72		- 1850
		14	3	71		- 26
	12			1		- 1824
93			69			- 8
			69			
93						- 8
	14					
7	2688	1850	4198			
	14					

金融机构存款余额

单位:万元

	本期余额	比年初增减	
		余额	%
一、各项存款	4416088	684933	18.36
(一)境内存款	4416058	684943	18.36
1.住户存款	3294804	450165	15.83
(1)活期存款	595713	33436	5.95
(2)定期及其他存款	2699091	416729	18.26
2.非金融企业存款	894412	241584	37.01
(1)活期存款	282947	-68214	-19.43
(2)定期及其他存款	611465	309798	102.70
3.广义政府存款	226842	-6805	-2.91
(1)财政性存款	7722	-142	-1.81
(2)机关团体存款	219120	-6663	-2.95
4.非银行业金融机构存款			
(二)境外存款	31	-11	-25.51
二、金融债券			
其中:境外发行			
三、卖出回购资产			
四、借款及非银行业金融机构拆入			
五、联行往来(净)			
六、应付及暂收款	126769	18968	17.60
七、各项准备	52946	6764	14.65
八、所有者权益	165727	5512	3.44
其中:实收资本	66068		
九、其他	-393453	43677	-9.99
资金来源总计	4368077	759855	21.06

金融机构贷款余额

单位:万元

	本期余额	比年初增减	
		余额	%
一、各项贷款	3329978	506010	17.92
(一)境内贷款	3329978	506010	17.92
1.住户贷款	1480135	138325	10.31
(1)短期贷款	678089	68744	11.28
消费贷款	120348	9433	8.50
经营贷款	557740	59311	11.90
(2)中长期贷款	802046	69581	9.50
消费贷款	617347	29800	5.07
经营贷款	184699	39781	27.45
2.非金融企业及机关团体贷款	1849844	367685	24.81
(1)短期贷款	578160	126211	27.93
(2)中长期贷款	1172509	201658	20.77
(3)票据融资	99175	39848	67.17
(4)融资租赁			
(5)各项垫款		-33	-100.00
(二)境外贷款			
二、债券投资	301312	34770	13.04
其中:境外债券			
三、股权及其他投资	12961	-717	-5.24
四、买入返售资产	23992	6996	41.16
五、存放非银行业金融机构款项	511	86	20.24
六、联行往来(净)	614934	201812	48.85
七、金银占款			
八、外汇占款			
九、应收及预付款	61820	10481	20.41
十、投资性房地产			
十一、固定资产	22569	417	1.88
资金运用总计	4368077	759855	21.06

主要统计指标解释

一般公共预算收入 指国家财政参与社会产品分配所取得的收入,是实现国家职能的财力保证。主要包括:

(1)税收收入 包括增值税、企业所得税、个人所得税、资源税、城市维护建设税、房产税、印花稅、城镇土地使用税、土地增值税、车船税、耕地占用税、契稅、烟叶稅、环境保护稅、其他稅收收入。

(2)非稅收入 包括專項收入、行政事业性收費收入、罰沒收入、国有資本经营收入、国有资源(资产)有偿使用收入、其他收入。

一般公共预算支出 指国家财政将筹集起来的资金进行分配使用,以满足经济建设和各项事业的需要。主要包括:

(1)一般公共服务支出 反映政府提供一般公共服务的支出。

(2)公共安全 反映政府维护社会公共安全方面的支出,有关事务包括武装警察部队、公安、国家安全、檢察、法院、司法、监狱、强制隔离戒毒、国家保密、緝私警察等。

(3)教育支出 反映政府教育事务支出。有关具体教育事务包括教育管理事务、普通教育、职业教育、成人教育、广播电视教育、留学教育、特殊教育、进修及培训等。

(4)科学技术 反映政府用于科学技术方面的支出。

(5)文化旅游体育与传媒 反映政府在文化、旅游、文物、体育、广播电视、电影、新闻出版等方面的支出。

(6)社会保障和就业 反映政府在社会保障与就业方面的支出。有关事项包括人力资源和社会保障管理事务、民政管理事务、补充全国社会保障基金、行政事业单位养老支出、企业改革补助、就业补助、抚恤、退役安置、社会福利、残疾人事业、红十字事业、最低生活保障、临时救助、特困人员救助供养等。

(7)卫生健康支出 反映政府卫生健康方面的支出。具体包括卫生健康管理事务、公立医院、基层医疗卫生机构、公共卫生、中医药、计划生育事务、行政事业单位医疗、医疗救助、优抚对象医疗、医疗保障管理事务、老龄卫生健康事务等。

(8)城乡社区事务 反映政府城乡社区事务支出。具体包括:城乡社区管理事务、城乡社区规划与管理、城乡社区公共设施、城乡社区环境卫生、建设市场管理与监督等。

(9)农林水事务 反映政府农林水事务支出。具体包括农业农村、林业、水利、扶贫、农村综合改革、普惠金融发展支出、目标价格补贴等。

存款 指企业、机关、团体或居民根据资金必须收回的原则,把货币资金存入银行或其他信贷机构保管并取得一定利息的一种信用活动形式。根据存款对象或性质的不同可划分为企业存款、财政存款、机关团体存款、基本建设存款、储蓄存款、农村存款、委托存款、其他存款等科目。它是银行信贷资金的主要来源。

贷款 指银行或其他信贷机构根据资金必须归还的原则,按一定利率,为企业、个人等提供资金的一种信用活动形式。我国银行贷款分为短期贷款、中期流动资金贷款、中长期贷款、信托贷款、融资租赁、委托贷款、票据融资、各项垫款等。

科技、教育、卫生

科 学 技 术

年 份	完 成 科 技 计 划 项 目					科 学 技 术 奖				
	合 计	国 家	省	市	县	合 计	国 家	省	市	县
1988						8		1	7	
1989						43				43
1990						5			5	
1991	24		2	11	11	10		1	9	
1992	15		2	12	1	40		1	11	28
1993	16		4	11	1	33		3	12	18
1994	10		2	5	3	40		2	15	23
1995	25		5	2	18	34		1	5	28
1996	20		1	4	15	23		1	7	15
1997	26		2	3	21	22		1	6	15
1998	51		2	5	44	48		1	5	42
1999	38		1	3	34	25		1	6	18
2000	41		11	11	19	10		1	9	
2001	8		3	5		26		1	3	22
2002	21		1	3	17	15			3	12
2003	24		3	4	17	27		1	4	22
2004	22		4	3	15	5		1	4	
2005	26	3	1	3	19	19		1	6	12
2006	27	2	3	5	17	4		1	3	
2007	36	1	7	8	20	23			1	22
2008	40	4	5	11	20	8		1	7	
2009	37	2	6	5	24	34			4	30
2010	49	8	8	10	23	9	1	1	7	
2011	46	4	10	12	20	9		1	8	
2012	55	7	14	11	23	9		3	6	
2013	63	7	12	20	24					
2014	58	6	13	12	27					
2015	46		1	16	29	7		1	6	
2016	52		4	22	26	8			8	
2017	39		2	12	25					
2018	63		5	18	40	1		1		
2019	71		1	30	40					
2020	31		9	22		2		2		
2021	17		3	4	10	3		3		
2022	14		11	3						

事 业 情 况

单位:项

高 价 值 专 利					星 火 计 划			
合 计	国 家	省	市	县	合 计	国 家	省	市
					3	1	2	
					4	1	3	
					4	1	2	1
					9	3	4	2
					7	1	2	4
					2		2	
					2		2	
					17			17
					8			8
					2	1	1	
					2	2		
					1		1	
					1		4	
					1	1		
6	2		4					
7	1		6					
4			4					
7			7					
8			8					
7			7					
9	1		8					

各 类 学 校 教

	教		职
	合 计	任 教	
		小 计	初 中
总 计	5460	5197	1975
一、职业学校	286	274	
二、普通中学	2983	2869	1975
其中:县 镇	2316	2225	1331
农 村	667	644	644
三、小 学	2145	2012	
其中:县 镇	1685	1597	
农 村	460	415	
四、特殊教育学校	46	42	
附记:			
总计中:民办中学	121	97	
普通中学女教职工数	1545		1050
民办小学			
小学女教职工数	1330	1308	

注:山东省沂源县鲁山学校是一所民办高中,教职工中包含公办学校交流教师 14 人,按照任课学校统计在鲁山学校。

职 工 情 况

单位:人

		工 数			
		行政人员	教辅人员	工勤人员	校办工厂 农场职工
高 中					
	1168	47	182	34	
	274	3	3	6	
	894	24	66	24	
	894	18	50	23	
		6	16	1	
		20	110	3	
		15	71	2	
		5	39	1	
			3	1	
	97	1	15	8	
	474	1	10	10	
		1	20	1	

各类学校学生情况

单位:人

	学校数 (处)	班 数 (个)	毕业生 人 数	招生数	在 校 学 生 人 数					
					合 计	一年级	二年级	三年级	四年级	五年级
总 计	61	1371	13239	14662	54919	14643	14176	13148	8692	4109
一、职业学校	1	75	1293	1177	3578	1177	1237	1164		
二、普通中学	21	620	7998	6826	26622	6827	7073	7992	4730	
1、十二年一贯制学校										
其中:高 中										
初 中										
2、高级中学	3	207	3554	2924	9953	2925	3025	4003		
县 镇	3	207	3554	2924	9953	2925	3025	4003		
农 村										
3、初级中学(初中)	18	413	4444	3902	16669	3902	4048	3989	4730	
县 镇	11	294	3094	2915	12239	2915	3077	2887	3360	
农 村	7	119	1350	987	4430	987	971	1102	1370	
其中:九年一贯制学校	6	117	970	1550	4769	1550	1080	973	1166	
三、小 学	38	662	3915	6637	24568	6639	5866	3992	3962	4109
其中:县 镇	19	540	3227	5865	21442	5867	5183	3456	3427	3509
农 村	19	122	688	772	3126	772	683	536	535	600
四、特殊教育学校	1	14	33	22	151					
其中:学前教育阶段		1			7					
小学阶段		5			75	7	14	6	13	35
初中阶段		8			69	15	25	16	13	

注:小学教学点1所(不计校数)

幼 儿 园 基 本 情 况

单位:人

	学校数 (处)	班 数 (人)	入园 人数 (人)	在 园 幼儿数 (人)	教 职 工 人 数					
					小 计	园 长	专 任 教 师	保 健 员	保 育 员	其 他 人 员
总 计	79	611	5163	19777	2078	86	1512	24	194	262
一、按办学部门分组	79	611	5163	19777	2078	86	1512	24	194	262
1、教育部门 and 集体办	47	332	2600	11082	1080	50	937	6	19	68
2、社会力量办	32	279	2563	8695	998	36	575	18	175	194
二、按办学部门分组	79	611	5163	19777	2078	86	1512	24	194	262
1、县 镇	47	522	4764	17638	1876	73	1332	23	191	257
2、农 村	32	89	399	2139	202	13	180	1	3	5
总计中:女 性			2466	9634	1899	70	1434	20	192	183

卫 生 机 构、 床

机 构 名 称	机 构 数 (个)	开 放 床 位 数	合 计	人			
				卫 生			
				主 任			
				中 医 师	西 医 师	护 师	技 师
总 计	17	3770	1920	6	46	14	2
一、医 院	2	2600	1027	4	38	12	1
#县 医 院		2000	685		30	9	1
中 医 院		600	342	4	8	3	
二、卫 生 院	12	970	663	1	3	2	1
#中心卫生院	5	535	358	1	2	1	1
沂源县第二人民医院		265	116				
鲁村中心卫生院		80	93	1	1		
悦庄中心卫生院		100	70		1	1	1
中庄中心卫生院		40	33				
大张庄中心卫生院		50	46				
乡镇卫生院	7	435	305		1	1	
南麻卫生院		12	74		1		
燕崖卫生院		38	32			1	
西里卫生院		50	46				
张家坡卫生院		25	33				
石桥卫生院		30	31				
沂源县精神卫生中心		230	56				
南鲁山卫生院三岔分院		50	33				
三、县疾病控制	1		72		1		
四、妇 保 站	1	200	128	1	2		
五、卫生和计划生育综合执法大队	1		30		2		

位 和 人 员 情 况₍₋₎

单位:人

员						数		
技 术 人 员						中 级		
副	主	任						
中 医 师	西 医 师	中 药 师	西 药 师	护 师	其 他 技 师	中 医 师	西 医 师	中 药 师
16	164	9	20	85	39	40	329	8
6	71	2	5	40	7	27	208	6
	53		5	30	6	2	154	1
6	18	2		10	1	25	54	5
9	74	7	14	39	24	12	78	2
7	40	6	7	24	8	9	51	2
3	11	3	1	10	3	2	22	2
3	11	2	1	8	3	3	14	
	11		3	1	2	2	6	
1	3	1		2		1	2	
	4		2	3		1	7	
2	34	1	7	15	16	3	27	
	11		2	3	3		7	
	6		1	2	1			
	1	1		2		2	6	
	1		2	1	2		3	
	5		1		1		2	
2	6			4	6		4	
	4		1	3	3	1	5	
	5		1		6	1	11	
1	12			5			22	
	2			1	2		10	

卫 生 机 构、 床

机 构 名 称	人							
	卫 生 技							
	中 级			助				
	西药师	护 师	其他技师	中医师	西医师	中药师	西药师	护 师
总 计	38	190	94	32	207	6	19	56
一、医 院	18	114	35	18	125	2	12	29
#县 医 院	12	82	28		100		12	20
中 医 院	6	32	7	18	25	2		9
二、卫 生 院	16	64	44	12	51	4	5	13
#中心卫生院	9	32	23	4	23	2	2	6
沂源县第二人民医院	4	10	10		3			1
鲁村中心卫生院	5	8	3	1	5	1	1	1
悦庄中心卫生院		6	3	2	9		1	2
中庄中心卫生院		4	5		3			2
大张庄中心卫生院		4	2	1	3	1		
乡镇卫生院	7	32	21	8	28	2	3	7
南麻卫生院	2	7	9		8			
燕崖卫生院	1	3	4	2	3		1	
西里卫生院	1	3	2		6	2		1
张家坡卫生院		5	1	2	2		1	
石桥卫生院	1	3	1	3	3			3
沂源县精神卫生中心	1	7	2	1	5		1	2
南鲁山卫生院三岔分院	1	4	2		1			1
三、县疾病控制	2		6		14		1	2
四、妇 保 站	2	12	4	2	13		1	12
五、卫生和计划生育综合执法大队			5		4			

位 和 人 员 情 况(二)

员 数							管 理 人 员	
术		人 员					非 卫 生 技 术 人 员	行 政 管 理
级		员 级						
其 他 技 师	中 医 师	西 医 师	中 药 师	西 药 师	护 师	其 他 技 师		
69	32	150	2	8	30	47	148	14
33	19	39	1	4	25	20	105	1
23		29		3	14	7	64	
10	19	10	1	1	11	13	41	1
28	13	96	1	4	3	20	20	3
13	8	45			1	17	11	3
4		16			1	6	4	
3	2	10				3		3
3	3	7				3	3	
1	2	3					3	
2	1	9				5	1	
15	5	51	1	4	2	3	9	
3		13					5	
2		3			2			
4	2	12		1				
1	1	5	1	2		1	2	
1	1	3		1			2	
3	1	10				1		
1		5				1		
7							13	2
1		15			2	6	9	6
						1	1	2

人 口 变 动

项 目	单 位	沂 源 县	历 山 街 道	南 麻 街 道	南 鲁 山 镇	鲁 村 镇
已婚育龄妇女人数	人	80079	13829	7459	5448	8323
出生率	‰	5.98	6.79	5.84	5.38	5.48
自然增长率	‰	-1.67	1.99	-2.36	-3.09	-0.33
出生情况总数	人	3418	609	337	190	378
性别比	%	109.6	111.5	124.7	79.2	118.5
生育登记覆盖率	%	99.17	99.67	100.00	98.91	98.13
生育监控到位率	%	97.15	97.47	99.53	98.10	93.38
女性初婚人数	人	790	127	103	60	79
其中:23 岁以上人数	人	701	121	91	55	72
死亡人数(人)	人	4373	431	473	299	401
死亡率	‰	7.66	4.81	8.20	8.47	5.81

备注:部分数值为小数点后四舍五入保留两位

相 关 情 况

东 里 镇	悦 庄 镇	西 里 镇	大 张 庄 镇	中 庄 镇	张 家 坡 镇	燕 崖 镇	石 桥 镇
7564	8514	7266	4496	4402	3251	4499	5028
5.53	6.84	5.64	5.65	5.22	4.79	5.54	7.92
-5.12	-2.21	0.71	-2.89	-3.12	-7.07	-2.64	-0.51
294	421	269	221	157	128	166	248
116.2	109.5	105.3	121.0	82.6	116.9	127.4	93.8
99.29	99.28	97.73	98.62	100.00	98.39	100.00	99.59
99.11	98.05	98.73	97.82	96.18	97.18	94.10	94.68
74	118	30	62	40	14	49	34
58	102	23	58	37	13	43	28
566	557	235	334	251	317	245	264
10.66	9.06	4.93	8.53	8.34	11.86	8.18	8.43

主要统计指标解释

科技活动 是指在自然科学、农业科学、医药科学、工程与技术科学、人文与社会科学领域(简称科学技术领域)中与科技知识的产生、发展、传播和应用密切相关的有组织的活动。为核算科技投入的需要,科技活动可分为研究与试验发展(R&D)、研究与试验发展成果应用及相关的科技服务三类活动。本报表制度规定,独立的研究机构、情报文献机构和全日制普通高等学校统计 R&D 及其成果应用和科技服务三类活动,其他企事业单位的科技活动只统计 R&D 及其成果应用两类活动。

研究与试验发展(R&D) 是指在科学技术领域,为增加知识总量、以及运用这些知识去创造新的应用而进行的系统的创造性的活动,包括基础研究、应用研究、试验发展三类活动。

R&D 经费内部支出 指调查单位在报告期用于内部开展 R&D 活动(基础研究、应用研究、试验发展)的实际支出。包括用于 R&D 项目(课题)活动的直接支出,以及间接用于 R&D 活动的管理费、服务费、与 R&D 有关的基本建设支出以及外协加工费等。不包括生产性活动支出、归还贷款支出以及与外单位合作或委托外单位进行 R&D 活动而转拨给对方的经费支出。

R&D 经费外部支出 指报告期调查单位委托外单位或与外单位合作进行 R&D 活动而拨给对方的经费。不包括外协加工费。

从事科技活动人员 指调查单位在报告年度直接从事科技活动、以及专门从事科技活动管理和为科技活动提供直接服务的人员。累计从事科技活动的实际工作时间占全年制度工作时间 10% 以下(不包含 10%) 的人员,不统计。(1)直接从事科技活动的人员包括:在独立核算的科学研究与技术开发机构、高等学校、各类企业及其他事业单位内设的实验室、技术发展中心及中试车间(基地)等机构中从事科技活动的研究人员、工程技术人员、技术工人及其它人员;虽不在上述机构工作,但编入科技活动项目(课题)组的人员;科技信息与文献机构中的专业技术人员;从事论文设计的研究生等。(2)专门从事科技活动管理和为科技活动提供直接服务的人员包括:独立核算的科学研究与技术开发机构、科技信息与文献机构、高等学校、各类企业及其他事业单位主管科技工作的负责人,专门从事科技活动的计划、行政、人事、财务、物资供应、设备维护、图书资料管理等工作的各类人员,但不包括保卫、医疗保健人员、司机、食堂人员、茶炉工、水暖工、清洁工等为科技活动提供间接服务的人员。

科技活动经费筹集额合计 指调查单位在报告期从各种渠道筹集到的计划用于科技活动的经费,包括政府资金、企业资金、事业单位资金、金融机构贷款、国外资金和其他资金等。

政府资金 指调查单位在报告期从各级政府部门获得的计划用于科技活动的经费,包括科学事业费、科技三项费、科研基建费、科学基金、教育等部门事业费中计划用于科技活动的经费以及政府部门预算外资金中计划用于科技活动的经费等。

企业资金 指报告期本企业从自有资金中提取或接受其他企业委托的、科研院所和高校等事业单位接受企业委托获得的,计划用于科研和技术开发的经费。不包括来自政府、金融机构及国外的计划用于科技活动的资金。

事业单位资金 指独立的科研院所、高等学校等事业单位在报告期从事业收入(不包括来自企业委托科研项目的收入)、经营收入、专项收入、其他收入中安排用于科技活动的资金,以及企业单位从事业单位获得的用于科研和技术开发活动的经费。不包括转拨经费以及来自政府、金融机构和国外的计划用于科技活动的经费。

金融机构贷款 指调查单位在报告期从各类金融机构获得的用于科技活动的贷款。

国外资金 指中国境外的企业、大学、国际组织、民间组织、金融机构及外国政府在报告期提供给在中国境内注册的各类单位用于科技活动的经费。

其他资金 指开展科技活动的单位从上述渠道以外获得的用于科技活动的经费,如来自民间非营利机构的资助和个人捐赠等。

科技活动经费支出总额合计 指调查单位在报告期实际支出的全部科技活动费用,包括来自科研渠道的经费、教育事业费、基本建设投资、技术改造投资等实际用于科技活动支出的费用。科技活动经费支出分为内部支出和外部支出。

项目(课题)数 指调查单位在报告期当年立项并开展研究工作、以前年份立项仍继续进行研究的科技项目(课题)数,包括当年完成和年内研究工作已告失败的科技项目(课题),但不包括委托外单位进行的科技项目(课题)数。

科技活动人员劳务费 指报告期内调查单位以货币或实物形式直接或间接支付给科技活动人员的劳动报酬及各种费用,包括各种形式的工资、补助工资、津贴、价格补贴、奖金、福利、失业保险、养老保险、医疗保险、工伤保险、人民助学金等。为科技活动提供间接服务人员的劳务费不计入此项。

小学学龄儿童入学率 指调查范围内已入小学学习的学龄儿童占校内外学龄儿童总数(包括弱智儿童在内,但不包括盲聋哑儿童)的比重。计算公式是:

$$\text{小学学龄儿童入学率} = \text{已入学的小学学龄儿童数} / \text{校内外小学学龄儿童总数} \times 100\%$$

卫生机构 是指从卫生行政部门取得《医疗机构执业许可证》,或从民政、工商行政、机构编制管理部门取得法人单位登记证书,为社会提供医疗保健、疾病控制、卫生监督服务或从事医学科研和教育等工作的单位。卫生机构包括医院、疗养院、社区卫生服务中心(站)、卫生院、门诊部、诊所(卫生所、医务室)、村卫生室、急救中心(站)、采供血机构、妇幼保健院(所、站)、专科疾病防治院(所、站)、疾病预防控制中心(防疫站)、卫生监督所、卫生监督检验(监测、检测)机构、医学科研机构、医学在职培训机构、健康教育所(站)等其他卫生机构。

医疗机构 包括医院、社区卫生服务中心(站)、疗养院、卫生院、门诊部、诊所(卫生所、医务室)、妇幼保健院(所、站)、专科疾病防治院(所、站)、急救中心(站)和临床检验中心。医疗机构分为非赢利性医疗机构和赢利性医疗机构。

医院 包括综合医院、中医医院、中西医结合医院、民族医院、各类专科医院和护理院。

卫生技术人员 指卫生机构中医生、护理人员、药剂人员、检验人员等卫生技术人员。

医生 指在医疗、预防保健机构工作且取得《执业医师证书》的执业医师和执业助理医师。

文化、档案、体育

图 书 发 行

		哲 学、社 会 科 学	文 化、教 育	文 学、艺 术	自 然 科 学、技 术
期初库存	数 量	142341	55288	23007	2643
	金 额	4692734	1446439	996724	115631
购进总额	数 量	65160	205505	-23311	2658
	金 额	4057895	6062551	702271	122505
销售总额	数 量	176821	108483	20430	3051
	金 额	7520346	3336058	936017	119810
其中:零售	数 量	176821	108483	20430	3051
	金 额	7520346	3336058	936017	119810
其他收发	数 量	-12176	-113693	38480	-267
	金 额	-486647	-2616695	-4778	-19507
期末库存	数 量	18504	38617	17746	1983
	金 额	743635	1556236	758200	98819

流 转 情 况

少年儿童读物	中小学课本及教参	教辅读物	其他图书	期 刊	音像制品
30611	172989	138706	336	13261	1632
929167	1512352	1689273	11558	166653	20120
28051	794950	1423815	33	52224	4454
985736	7983061	22729086	716	636858	56160
19728	917860	1220690	221	66200	5870
671090	8955759	20046345	8212	782656	73152
19728	917860	1220690	221	66200	5870
671090	8955759	20046345	8212	782656	73152
-16165	-7196	-246186	-63	930	2
-485872	-116231	-3051315	-1177	-7341	
22769	42883	95645	85	215	218
757941	423425	1320700	2885	13514	3128

文 化 艺 术 事

项 目	计量单位	2022 年	2021 年	2020 年	2019 年	2018 年
一、艺术表演						
演出场次	次	810	800	830	800	760
观众人次数	千人次	260	220	260	240	220
从业人员	人	392	390	385	380	360
二、图 书						
图 书 馆	处	1	1	1	1	1
从业人员	人	11	12	11	11	11
总 藏 量	册、件	433835	425683	411272	388299	384985
书架单层长度	米	2830	2830	2720	2720	2720
发放借书数量	个	1516	1423	1285	2251	2395
总流通人次数	千人次	133	124	121	136	131
阅览室座席数	个	420	420	420	420	420
三、文 物						
文物事业综合服务中心	处	1	1	1	1	1
从业人员	人	8	8	8	8	7
文物藏品	件	2004	1689	1672	1617	1617
参观人次数	千人次	391.235	85.235	82.28	40.64	40
四、影 剧 院						
影 剧 院	处			1	1	1
从业人员	人			10	10	10
座 席 数	个			805	805	805
演出场次	场					
观众人数	千人次					
五、电影发行放映						
发行收入	万元					
放映场次	场	7512	7512	7512	7512	7512
观众人数	千人次	35	35	30	35	35
放映收入	万元	150	150	120	150	92
从业人员	人	40	40	23	23	26

业 基 本 情 况

2017 年	2016 年	2015 年	2014 年	2013 年	2012 年	2011 年	2010 年
667	633	320	200	160	95	60	58
200	100	6000	3000	1800	1500	1300	1201
320	2000	218	110	98	18	17	17
1	1	1	1	1	1	1	1
11	12	13	13	13	12	13	14
381025	376528	372822	369822	361870	359870	358700	146000
2720	2720	2720	2720	2020	2020	2020	2020
2305	2179	2220	2044	2215	2195	1805	1540
122	110	108	103	102	100	43	37
420	320	320	320	320	320	320	300
1	1	1	1	1	1	1	1
8	8	8	8	8	8	8	8
1617	1617	1617	4216	4214	4214	4214	4214
62	100	100	100	95	122	120	85
1	1	1	1	1	1	1	1
10	10	11	11	12	13	13	13
805	805	805	805	805	805	805	805
15	20	10	10	10	10	10	10
16	16	8	8	8	8	8	8
5590	8796	8436	8436	8436	8436	8436	8436
34.5	1425	1899	1899	1899	1899	1899	1899
92	176	58	58	58	58	58	58
26	17	29	29	29	29	34	34

广 播 电 视 事

	计量单位	2022 年	2021 年	2020 年	2019 年	2018 年
一、广播事业						
广播电台	座	1	1	1	1	1
转播台和调频发射台	座	1	1	1	1	1
平均每日播音时间	时:分	17:10	17:10	17:10	17:10	17:10
发射功率	千瓦	0.1	0.3	0.3	0.3	0.3
制作广播节目	小时	5900	5000	5900	5900	5900
广播覆盖人口	万人	57.6	57.6	57.51	57.58	57.58
广播人口覆盖率	%	100	100	100	100	100
二、电视事业						
电视台	座	1	1	1	1	1
电视发射台及转播台	座	1	1	1	1	1
电视发射功率	千瓦	2.3	1	2.3	4.6	4.3
卫星地球站	个					
电视覆盖人口	万人	57.6	57.6	57.51	47.4	56.95
电视人口覆盖率	%	100	100	100	83.00	98.90
有线广播电视台	座	1	1	1	1	1
三、从业人员	人	103	119	122	121	106
四、影 剧 院						
影 剧 院	处			1	1	1
从业人员	人			10	10	10
座 席 数	个			805	805	805
演出场次	场					
观众人数	千人次					

业 基 本 情 况

2017 年	2016 年	2015 年	2014 年	2013 年	2012 年	2011 年	2010 年
1	1	1	1	1	1	1	1
1	2	2	2	2	2	2	2
17;10	19;00	19;00	19;00	19;00	19;00	19;00	19;00
0.3	1	1.05	1.05	1.05	1.05	1.05	1.05
5900	4748	4748	4748	4748	4748	4928	4928
57.14	57	56.52	56.41	56.28	56.52	56.37	56.37
100	100	100	100	100	100	100	100
1	1	1	1	1	1	1	1
1	1	5	5	5	5	5	5
4.3	4.3	2.45	2.45	2.45	2.45	2.45	2.45
56.44	56.63	55.83	55.7	55.57	55.7	55.49	55.49
98.77	99.35	98.76	98.74	98.7	98.5	98	98
1	1	1	1	1	1	1	1
108	77	80	83	138	99	233	230
1	1	1	1	1	1	1	1
10	10	11	11	12	13	13	13
805	805	805	805	805	805	805	805
15	20	10	10	10	10	10	10
16	16	8	8	8	8	8	8

档 案 管 理

	计量单位	2022 年	2021 年	2020 年	2019 年	2018 年
一、综合档案馆	处	1	1	1	1	1
二、专职工作人员	人	2	2	2	2	2
其中:女 性	人	2	2	2	2	2
三、馆藏全部档案						
案 卷	卷	90521	90521	89091	79319	75974
案卷排架长度	米	1205.9	1205.9	1190.6	1122	1092
以件为单位保管档案	件	94351	94351	78672	17527	16352
以件为单位保管档案排架长度	米	150.8	150.8	125.7	58	28
录音、录象、影片档案	盘	124	124	124	118	92
照片档案	张	7855	7855	7641	6705	6705
四、本年进馆档案						
案 卷	卷	1430	1430	7463	3345	
录音、录象、影片档案	盘					
照片档案	张	214	214	936		139
征集档案	件	93	93	5	26	15
五、本年移出档案	卷 件					
六、馆藏档案的历史分期						
建国前档案	卷 件	44	44	44	44	44
建国后档案	卷	90477	90477	89047	79275	75930
七、馆藏资料	册	20019	20019	19764	19756	19410
八、档案编目情况						
案卷目录	本	374	374	374	374	374
全引目录	本	441	441	441	441	441
分类目录	条	39	39	39	39	39
专题目录	本	150	150	150	150	150
	张	15560	15560	15560	15560	15560
九、本年利用档案	卷次 件次	24952	24952	29236	21406	15064
	件次	5321	5321	4026	3068	2169
十、本年利用资料	人次 册次	115	115	93	121	120
	册次	892	892	829	1000	496
十一、档案馆总建筑面积	平方米	6218	6218	6218	6218	1080

基 本 情 况

2017 年	2016 年	2015 年	2014 年	2013 年	2012 年	2011 年	2010 年
1	1	1	1	1	1	1	1
1	1	1	2	3	3	3	5
1	1	1	1	2	3	3	3
75974	74747	74682	74201	73968	73830	73733	73649
1092	1062	1061	1050.28	1048.28	1008	1003.88	1002.28
15575	1590	1954	1954	1954	1590	1590	1590
26	5.8	7.22	7.22	7.22	3.22	3.22	3.22
92	92	92	92	92	92	92	88
6566	6566	6566	6566	6566	6566	6566	6644
1227	55	425	233	138	95	84	2059
				2508		2508	2
59	157	56					78
44	44	44	44	44	44	44	44
75930	74703	74638	74157	73924	73786	73689	73605
19043	18922	18834	18613	18409	18272	17965	17733
374	374	374	374	374	374	374	374
441	441	441	441	441	441	441	441
39	39	39	39	39	39	39	39
150	150	150	150	150	150	150	150
15560	15560	15560	15560	15560	15560	15560	15560
7029	9555	4866	3401	4224	2090	3811	2069
1086	516	426	305	326	208	168	156
71	62	49	23	1381	26	21	25
336	235	178	96	105	72	48	78
1080	1080	1080	1080	1080	1080	1080	1080

体 育 事 业

项 目	计量单位	2022 年	2021 年	2020 年	2019 年	2018 年	2017 年	2016 年
业余体校	处	1	1	1	1	1	1	1
从业人员	人	19	20	20	22	22	21	20
专职教练	人	18	20	18	18	18	17	17
其中:大专以上学历	人	18	20	18	17	17	16	17
中专以下学历	人							
在校学生数	人	217	251	238	236	280	210	176
其中:田 径	人	32	38	46	45	37	27	28
乒 乓 球	人	39	42	25	16	18	18	17
摔 跤	人	12	28	20	23	36	25	12
柔 道	人	17	24	21	20	26	20	13
举 重	人	10	11	10	12	22	12	11
射 击	人	28	32	35	40	38	31	41
篮 球	人	16	20	22	12	27	16	13
武 术	人	26	23	16	14	26	21	7
手 球	人	24	21	28	24	34	25	
散 打	人	13	12	15	21	16	15	
全县举办运动会次数	次	32	82	130	54	60	62	60
其中:县级以上	次	10	28	80	28	34	22	23
乡 镇 级	次	22	32	50	26	26	38	37
参加运动会的运动员人数	人次	43788	44122	43000	33006	33212	32290	32210
《国家体育锻炼标准》发展人数	人	58934	59986	60212	58244	56638	56258	55400
其中:中学生发展人数	人	32231	37512	32711	34856	35361	34210	33100
小学生发展人数	人	26703	22474	20162	23388	21277	21036	22300

基 本 情 况_(一)

2015 年	2014 年	2013 年	2012 年	2011 年	2010 年	2009 年	2008 年	2007 年	2006 年	2005 年
1	1	1	1	1	1	1	1	1	1	3
20	19	19	19	18	18	17	16	16	18	32
17	16	16	16	14	14	13	12	12	18	18
18	17	17	17	16	16	16	11	11	17	14
				2	2	1	1	1	1	4
221	183	275	263	272	266	260	268	220	160	236
42	38	62	59	57	55	50	60	50	36	37
34	32	37	34	30	30	30	30	20	20	26
19	12	18	21	18	18	16	6	6	15	10
16	12	25	32	30	28	28	32	30	15	26
15	12	22	22	20	20	21	24	20	14	17
34	24	52	50	56	56	56	54	40	26	30
25	20	36	23	35	35	35	30	24	18	20
36	23	23	22	26	24	24	32	30	16	70
63	63	63	68	70	46	46	48	47	59	69
21	21	21	27	25	12	12	8	6	11	10
43	43	43	41	45	34	34	40	41	48	59
31253	29814	37628	36724	38230	40110	39200	37765	9000	11000	13800
59530	61714	70462	70258	69608	73861	71252	70766	81734	80500	77526
35815	36055	44752	47872	41604	52110	50100	40692	45324	44100	37967
23715	25659	25879	22386	28004	32232	30020	29674	36410	36400	39559

体 育 事 业

项 目	计量单位	2022 年	2021 年	2020 年	2019 年	2018 年	2017 年	2016 年
等级运动员发展人数	人	189	212	278	248	252	240	230
其中:一 级	人	15	18	22	18	26	21	28
二 级	人	23	22	56	34	46	69	60
三 级	人	151	172	200	196	180	150	162
等级裁判员发展人数	人	42	50	44	46	25	26	20
其中:一 级	人	3	4	5	6	8	6	5
二 级	人	7	8	18	20	10	12	10
三 级	人	32	38	21	20	7	8	5
获得体育项目奖牌数	枚	210	308	264	268	273	279	268
其中:国 家 级	枚	7	8	5	8	10	9	3
金 牌	枚	1	2	3	2	2	2	3
银 牌	枚	2	4	1	4	5	2	1
铜 牌	枚	4	2	1	2	3	3	2
省 级	枚	42	42	40	38	57	22	15
金 牌	枚	22	6	16	10	15	12	9
银 牌	枚	12	8	11	10	29	4	2
铜 牌	枚	8	28	13	18	13	6	3
市 级	枚	161	230	219	222	206	248	250
金 牌	枚	87	121	102	88	70	69	76
银 牌	枚	43	79	52	59	81	91	81
铜 牌	枚	31	30	65	75	55	88	93

基 本 情 况(二)

2015 年	2014 年	2013 年	2012 年	2011 年	2010 年	2009 年	2008 年	2007 年	2006 年	2005 年
221	183	179	183	180	189	172	178	160	48	116
30	26	16	13	15	13	15	12	10	16	2
55	54	52	57	55	50	42	40	30	32	17
141	103	111	113	120	110	105	126	120		97
23	21	20	23	18	16	15	27	20	20	16
16	14	13	15	13	12	11	12	9	8	3
7	7	7	7	5	6	4	15	11	12	13
216	256	382	345	326	321	321	335	236	230	289
4		20	26	20	19	20	43	15	2	7
1		3	3	5	4	3	8	2	2	4
1		10	11	7	5	6	15	3		1
2		11	12	8	10	11	20	10		2
11	83	38	41	44	42	46	62	36	35	8
2	26	13	15	17	16	16	20	10	14	3
5	34	12	17	14	13	15	24	12	14	2
4	23	7	9	13	13	15	18	14	7	4
203	173	268	278	272	260	255	230	185	193	274
57	65	78	71	63	58	56	65	50	56	110
64	78	121	131	124	122	102	80	60	60	86
82	30	69	76	84	80	97	85	75	77	78

主要统计指标解释

艺术表演场所 指由各级文化主管部门或文化单位举办的除部队系统外的其他部门举办的,具有观众厅、舞台、灯光设备,经常供专业艺术表演团体演出,在工商、税务部门登记,公开售票的营业场所。

公共图书馆 指文化部门举办的面向社会服务的图书馆。

群众艺术馆、文化馆、文化站 指从事群众文化工作的专业机构。不包括临时抽调人员组成、没有编制的农村和街道文化工作队、服务站等。

艺术创作机构 指有专职创作人员、独立建制的剧目创作室(组)、美术创作室(组)及各类画院等专门从事艺术创作的机构。不包括业余性质的文艺创作单位。

人民生活

居民人均可支配收入和人均消费支出

指 标	累计(元)	同比 ± %
1、居民人均可支配收入	35532	6.4
城镇居民人均可支配收入	48570	5.6
农村居民人均可支配收入	23769	6.6
2、居民人均消费支出	19496	-0.8
城镇居民人均消费支出	26589	-2.8
农村居民人均消费支出	13096	1.8

主要统计指标解释

从2012年四季度起,国家统计局对分别进行的城乡住户调查实施了一体化改革,规范了城乡划分范围,统一了城乡居民收入指标名称、分类和统计标准,建立了城乡统一的一体化住户调查,并据此采集全国居民有关数据。根据国家统计局要求,结合我县实际,我县从2014年开始实行城乡一体化住户调查并公布相关数据。

可支配收入 指调查户在调查期内获得的、可用于最终消费支出和储蓄的总和,即调查户可以用来自由支配的收入。可支配收入既包括现金,也包括实物收入。按照收入的来源,可支配收入包含四项,分别为:工资性收入、经营净收入、财产净收入、转移净收入。计算公式为:

可支配收入 = 工资性收入 + 经营净收入 + 财产净收入 + 转移净收入

其中:经营净收入 = 经营收入 - 经营费用 - 生产性固定资产折旧 - 生产税净额(生产税 - 生产补贴)

财产净收入 = 财产性收入 - 财产性支出

转移净收入 = 转移性收入 - 转移性支出

工资性收入 指就业人员通过各种途径得到的全部劳动报酬和各种福利,包括受雇于单位或个人、从事各种自由职业、兼职和零星劳动得到的全部劳动报酬和福利。

经营净收入 指住户或住户成员从事生产经营活动所获得的净收入,是全部经营收入中扣除经营费用、生产性固定资产折旧和生产税之后得到的净收入。

财产净收入 指住户或住户成员将其所拥有的金融资产、住房等非金融资产和自然资源交由其他机构单位、住户或个人支配而获得的回报并扣除相关的费用之后得到的净收入。财产净收入包括利息净收入、红利收入、储蓄性保险净收益、转让承包土地经营权租金净收入、出租房屋净收入、出租其他资产净收入和自有住房折算净租金等。

转移性收入 指国家、单位、社会团体对住户的各种经常性转移支付和住户之间的经常性收入转移。包括政府、非行政事业单位、社会团体对居民转移的养老金或退休金、社会救济和补助、惠农补贴、政策性生活补贴、救灾款、经常性捐赠和赔偿以及报销医疗费等;住户之间的赡养收入、经常性捐赠和赔偿以及农村地区(村委会)在外(含国外)工作的本住户非常住成员寄回带回的收入等。转移性收入不包括住户之间的实物馈赠。

转移性支出 指调查户对国家、单位、住户或个人的经常性或义务性转移支付。包括缴纳的税款、各项社会保障支出、赡养支出、经常性捐赠和赔偿支出以及其他经常转移支出等。

消费支出 指住户用于满足家庭日常生活消费需要的全部支出,包括用于消费品的支出和用于服务性消费的支出。根据用途不同,消费支出可划分为食品烟酒、衣着、居住、生活用品及服务、交通通信、教育文化娱乐、医疗保健、其他用品及服务八大类。根据来源不同,消费支出可划分为现金消费支出、实物消费支出(含自产自用、来自单位、来自政府和其他社会组织)。

食品烟酒 指用于各种食品和烟草、酒类的支出,包括食品和烟酒两个中类。

衣着 指与居民穿着有关的支出,包括服装、服装材料、鞋类、其他衣类及配件、衣着相关加工服务的支出。

居住 指与居住有关的支出,包括房租、水、电、燃料、物业管理等方面的支出,也包括自有住房折算租金。

生活用品及服务 指家庭及个人的各类生活品及家庭服务。包括家具及室内装饰品、家用器具、家用纺

织品、家庭日用杂品、个人用品和家庭服务。

交通通信 指用于交通和通信工具及相关的各种服务费、维修费和车辆保险等支出。

教育文化和娱乐 指用于教育和文化娱乐方面的支出。

医疗保健 指用于医疗和保健的药品、用品和服务的总费用。包括医疗器具及药品,以及医疗服务。

其他用品及服务 指无法直接归入上述各类支出的其他用品与服务支出。

就业者负担人数 指家庭人口与就业人口之比。

农村整、半劳动力 整劳动力指男子 18 周岁到 50 周岁,女子 18 周岁到 45 周岁;半劳动力指男子 16 周岁到 17 周岁,51 周岁到 60 周岁;女子 16 周岁到 17 周岁,46 周岁到 55 周岁,同时具有劳动能力的人。虽然在劳动年龄之内,但已丧失劳动能力的人,不应算为劳动力;超过劳动年龄,但能经常参加劳动,计入半劳动力数内。

环境保护

工业固体废物堆存情况

指 标 名 称	计量单位	本 年 实 际
工业固体废物堆场数	个	5
颗粒物产生量	万吨	1.046198
颗粒物排放量	万吨	0.01765

工业污染防治投资情况

指 标 名 称	计量单位	本 年 实 际
工业企业数	个	5
老工业污染源治理项目本年施工总数	个	5
其中:工业废水治理项目	个	1
工业废气 VOCs 治理项目	个	3
其他治理项目	个	1
老工业污染源治理项目本年竣工总数	个	2
其中:工业废水治理项目	个	1
工业废气 VOCs 治理项目	个	1
老工业污染源治理项目至本年底累计完成投资	万元	6365
其中:工业废水治理项目	万元	160
工业废气 VOCs 治理项目	万元	6105
其他治理项目	万元	100
老工业污染源治理项目本年完成投资	万元	6365
其中:工业废水治理项目	万元	160
工业废气 VOCs 治理项目	万元	6105
其他治理项目	万元	100
其中:政府补助	万元	77.9
企业自筹	万元	6287.1
老工业污染源废水治理项目新增处理能力	万吨/日	0.0009

锅炉/燃气轮机污染物和温室气体排放及治理情况_(一)

指 标 名 称	计量单位	本 年 实 际
工业企业数	个	11
电站锅炉数	个	7
电站锅炉发电量	万千瓦时	70111.007
电站锅炉供热量	万吉焦	493.748
电站锅炉燃煤消费量	吨	412411.08
供热消费量(燃煤)	吨	206205.54
电站锅炉其他燃料消费量	吨	247397.71
其中:发电消费量(其他)	吨	246768.39
供热消费量(其他)	吨	629.32
电站锅炉排放口数	个	7
电站锅炉脱硫设施数	个	6
电站锅炉脱硝设施数	个	7
电站锅炉除尘设施数	个	7
电站锅炉工业废气排放量	万立方米	463193.959
电站锅炉二氧化硫产生量	万吨	0.568694
电站锅炉二氧化硫排放量	万吨	0.008948
电站锅炉氮氧化物产生量	万吨	0.094211
电站锅炉氮氧化物排放量	万吨	0.03173
电站锅炉颗粒物产生量	万吨	14.8869
电站锅炉颗粒物排放量	万吨	0.001274
电站锅炉挥发性有机物产生量	吨	17.684117
电站锅炉挥发性有机物排放量	吨	17.684117
电站锅炉汞及其化合物产生量	吨	0.057449
电站锅炉汞及其化合物排放量	吨	0.007054
工业锅炉数	个	11
其中:用于生产的	个	10
用于其他的	个	1

锅炉/燃气轮机污染物和温室气体排放及治理情况(二)

指 标 名 称	计量单位	本 年 实 际
工业锅炉燃煤消费量	吨	28340
工业锅炉燃油消费量	吨	75
工业锅炉燃气消费量	万立方米	341.82
工业锅炉排放口数	个	11
工业锅炉脱硫设施数	个	2
工业锅炉脱硝设施数	个	3
工业锅炉除尘设施数	个	2
工业锅炉工业废气排放量	万立方米	68913.457
工业锅炉二氧化硫产生量	万吨	0.014255
工业锅炉二氧化硫排放量	万吨	0.000358
工业锅炉氮氧化物产生量	万吨	0.010192
工业锅炉氮氧化物排放量	万吨	0.001337
工业锅炉颗粒物产生量	万吨	0.233103
工业锅炉颗粒物排放量	万吨	0.000061
工业锅炉挥发性有机物产生量	吨	1.004739
工业锅炉挥发性有机物排放量	吨	1.004739
工业锅炉砷及其化合物产生量	吨	0.135554
工业锅炉砷及其化合物排放量	吨	0.000266
工业锅炉铅及其化合物产生量	吨	0.60111
工业锅炉铅及其化合物排放量	吨	0.001298
工业锅炉镉及其化合物产生量	吨	0.009896
工业锅炉镉及其化合物排放量	吨	0.000046
工业锅炉汞及其化合物产生量	吨	0.00535
工业锅炉汞及其化合物排放量	吨	0.000735
工业锅炉铬及其化合物产生量	吨	0.43461
工业锅炉铬及其化合物排放量	吨	0.002982
二氧化碳排放量	万吨	92.263387

工业污染物和温室气体排放及治理情况_(一)

指 标 名 称	计量单位	本 年 实 际
一、企业基本情况		
工业企业数	个	57
工业总产值(当年价格)	亿元	213.133141
取 水 量	万吨	1290.80927
煤炭消耗量	万吨	55.649675
其中:燃料煤消耗量	万吨	55.649675
燃料煤平均含硫量	%	1.652993
燃料煤平均灰分	%	23.758122
燃料煤平均干燥无灰基挥发分	%	29.133503
燃料油消费量(不含车船用)	万吨	0.017804
燃料油平均含硫量	%	0.003
焦炭消耗量	万吨	0.7
焦炭平均含硫量	%	0.6
焦炭平均灰分	%	10
天然气消耗量	亿立方米	0.677258
其他燃料消费量	万吨标准煤	13.635391
用 电 量	亿千瓦时	11.95782
工业锅炉数	台/蒸吨	11/153
其中:20 蒸吨以上的	台/蒸吨	2/125
其中:安装脱硫设施的	台/蒸吨	2/125
10(含)蒸吨以下的	台/蒸吨	9/28
工业窑炉数	座	77
二、工业废水		
废水治理设施数	套	25
废水治理设施处理能力	万吨/日	4.117013
废水治理设施运行费用	万元	2493.8537
工业废水处理量	万吨	655.667483
工业废水排放量	万吨	516.395683
其中:直接排入环境的	万吨	1.405
排入污水处理厂的	万吨	514.990683
化学需氧量产生量	吨	5244.913

工业污染物和温室气体排放及治理情况(二)

指 标 名 称	计量单位	本 年 实 际
化学需氧量排放量	吨	99.178
氨氮产生量	吨	235.497
氨氮排放量	吨	2.178
总氮产生量	吨	498.073
总氮排放量	吨	32.416
总磷产生量	吨	29.793
总磷排放量	吨	0.493
石油类产生量	吨	0.02
石油类排放量	吨	0.014
挥发酚产生量	千克	1.829
挥发酚排放量	千克	0.004
氰化物产生量	千克	0.076
氰化物排放量	千克	0.016
总铬产生量	千克	4567.639
总铬排放量	千克	24.15
六价铬产生量	千克	4.41
六价铬排放量	千克	4.41
三、工业废气		
工业废气排放量	亿立方米	241.597153
废气治理设施数	套	256
废气治理设施处理能力	万立方米/时	1909.1051
废气治理设施运行费用	万元	4225.1275
脱硫设施数	套	20
脱硝设施数	套	21
除尘设施数	套	127
挥发性有机物(VOCs)治理设施数	套	81
二氧化硫产生量	吨	8631.864
二氧化硫排放量	吨	214.003
氮氧化物产生量	吨	3915.908
氮氧化物排放量	吨	544.849

工业污染物和温室气体排放及治理情况^(三)

指 标 名 称	计量单位	本 年 实 际
颗粒物产生量	吨	172357.434
颗粒物排放量	吨	468.287
挥发性有机物(VOCs)产生量	吨	723.979767
挥发性有机物(VOCs)排放量	吨	409.422645
砷及其化合物产生量	千克	135.554
砷及其化合物排放量	千克	0.266
铅及其化合物产生量	千克	601.111
铅及其化合物排放量	千克	1.297
镉及其化合物产生量	千克	9.896
镉及其化合物排放量	千克	0.046
汞及其化合物产生量	千克	62.798
汞及其化合物排放量	千克	7.789
铬及其化合物产生量	千克	434.609
铬及其化合物排放量	千克	2.981
四、工业固体废物		
一般工业固体废物产生量	万吨	187.775853
一般工业固体废物综合利用率	万吨	185.025712
其中:综合利用往年贮存量	万吨	0.03928
一般工业固体废物贮存量	万吨	2.805949
其中:处置往年贮存量	万吨	0.065904
一般工业固体废物贮存量	万吨	0.049376
危险废物上年末贮存量	万吨	0.030193
危险废物产生量	万吨	1.670195
危险废物利用处置量	万吨	1.680496
其中:利用处置往年贮存量	万吨	0.030021
其中:送持证单位量	万吨	1.680496
危险废物年末贮存量	万吨	0.019892
内部年利用处置能力	万吨	0.18
五、温室气体		
二氧化碳排放量	万吨	92.263387

污 水 处 理 情 况

指 标 名 称	计量单位	本 年 实 际
污水处理厂数	个	2
其中:城镇污水处理厂	个	2
累计完成投资	万元	29798
新增固定资产	万元	485.45
运行费用	万元	2623.89
用电量	万千瓦时	1100.54
污水处理能力	万吨/日	8
污水实际处理量	万吨	2323.84
其中:生活污水处理量	万吨	1715.85
工业废水处理量	万吨	607.99
污泥产生量	万吨	1.907626
污泥处置量	万吨	1.907626
其中:土地利用量	万吨	0.860225
建筑材料利用量	万吨	0.173857
焚烧处置量	万吨	0.873544

污水处理厂主要污染物去除情况

指 标 名 称	计量单位	去 除 量
(1)化学需氧量	吨	4544.639311
(3)总 氮	吨	970.67296
(4)氨 氮	吨	399.252347
(5)总 磷	吨	70.814098

农村污水处理情况

污水处理设施名称	污水处理方法	污水处理能力 (吨/日)	污水实际处理量 (万吨)
东里卫生院	生物接触氧化法	75	1.054
东里三中东校区	生物接触氧化法	50	0.653
中庄镇西孝村	生物接触氧化法	200	0.634
中庄镇中庄村	生物接触氧化法	60	0.473
中庄镇东孝村污水站	生物接触氧化法	60	0.401
中庄镇店头村污水站	生物接触氧化法	60	0.112
大张庄南北旋峰村	生物接触氧化法	50	0.657
大张庄中学	生物接触氧化法	70	0.812
大张庄卫生院	生物接触氧化法	30	0.689
石桥西北庄村	生物接触氧化法	80	0.694
张家坡大石沟村	生物接触氧化法	35	0.289
张家坡医院	生物接触氧化法	60	0.354
张家坡中心学校	生物接触氧化法	60	0.354
鲁村镇敬老院污水处理站	生物接触氧化法	20	0.364
鲁村镇便民服务中心污水处理站	生物接触氧化法	20	0.384
鲁村镇中心幼儿园	生物接触氧化法	50	0.276
南鲁山镇政府污水处理站	生物接触氧化法	15	0.356
南鲁山卫生院污水站	生物接触氧化法	22	0.569

生活垃圾集中处置情况

指 标 名 称	计量单位	本 年 实 际	
生活垃圾处理厂(场)数	个	1	
累计完成投资	万元	5950.0	
运行费用	万元	910.0	
填埋处置方式			
填埋场数	个	1	
设计容量	万立方米	200.0	
已填容量	万立方米	200.0	
废水(含渗滤液)产生及处理情况			
废水(含渗滤液)产生量	万吨	2.212	
废水处理设施设计处理能力	吨/日	500.0	
废水处理量	万吨	2.212	
废水排放量	万吨	2.212	
渗滤液膜浓缩液产生量	万吨		
指 标 名 称	计量单位	产 生 量	排 放 量
渗滤液中主要污染物			
化学需氧量	吨	289.772	0.442
总 氮	吨	219.873	0.207
氨 氮	吨	69.236	0.01
总 磷	吨	20.948	0.003

主要统计指标解释

工业废水排放量 指经过企业厂区所有排放口排到企业外部的工业废水量。包括生产废水、外排的直接冷却水、超标排放的矿井地下水和工业废水混排的厂区生活污水,不包括外排的间接冷却水(清污不分流的间接冷却水应计算在内)。

工业废水排放达标量 指各项指标都达到国家或地方排放标准的外排工业废水量,包括经过处理后外排达标的和未经处理外排达标的两部分。

工业废水处理量 指报告期内各种水治理设施实际处理的工业废水量,包括处理后外排的和处理后回用的工业废水量。虽经处理但未达到国家或地方排放标准的废水量也应计算在内。

工业废气排放总量 指企业燃料燃烧和生产工艺过程中产生的各种排入空气的含有污染物的气体的总量,以标准状态计。

二氧化硫排放量 指企业在燃料燃烧和生产工艺过程中排入大气的二氧化硫总量。

工业烟尘排放量 指企业厂区内燃料燃烧产生的烟气中夹带的颗粒物的量。

工业固体废物产生量 指企业在生产过程中产生的固体状、半固体状和高浓度液体状废弃物的总量,包括危险废物、冶炼废渣、粉煤灰、炉渣、煤矸石、尾矿、放射性废物和其他废物等;不包括矿山开采的剥离废石和掘进废石(煤矸石和呈酸性或碱性的废石除外)。

工业固体废物处置量 指将固体废物焚烧或者最终置于符合环境保护规定要求的场所并不再回取的工业固体废物量(包括当年处置往年的工业固体废物累计贮存量)。

工业固体废物综合利用量 指通过回收、加工、循环、交换等方式,从固体废物中提取或者使其转化为可以利用的资源、能源和其他原材料的固体废物量(包括当年利用往年的工业固体废物累计贮存量)。如用作农业肥料、生产建筑材料、筑路等。

污染治理项目本年完成投资合计 指企业在报告期内实际用于治理废水、废气、固体废物、噪声和其他环境污染(如电磁波、恶臭等)的资金总额。

本年安排污染治理项目数 指报告期内由国家、部门、地方或企业单位安排的,并以治理污染、“三废”综合利用为主要目的治理废水、废气、固体废物、噪声和其他(如电磁波、恶臭等)环境污染的环境治理工程的总数。不包括“三同时”项目。

FU LU

附录

2022年淄博市及各

地 区	地区生产总值		规上工业 增加值增速 (%)	规上工业 总 量 (亿元)
	总 量 (亿元)	同 比 ±%		
全 市	4402.6	4.7	6.50	6457.5
淄 川 区	527.5	2.4	-1.87	404.5
张 店 区	804.1	5.5	-17.26	72.8
博 山 区	269.9	3.4	-6.56	213.8
临 淄 区	903.3	4.0	6.36	2167.3
周 村 区	251.2	2.3	-1.85	290.1
桓 台 县	702.0	3.1	4.65	1746.7
高 青 县	217.4	5.0	5.27	242.2
沂 源 县	328.8	7.3	15.12	263.2
高 新 区	378.3	12.1	25.27	748.6
文 昌 湖 区			-15.42	32.5
经 开 区			6.7	275.8

区县主要经济指标₍₋₎

营业收入	规上工业利润		固定资产投资增速 (%)	房地产开发 投资增速 (%)
	增速 (%)	总量 (亿元)		
6.4	209.1	-46.6	18.1	-13.9
-0.1	28.7	-3.9	-6.5	-34.7
-12.2	0.1	-98.8	18.3	-21.5
-9.7	-2.3	-	32.0	-12.9
3.7	17.4	-86.2	8.4	9.7
4.1	21.8	15.1	22.7	-18.4
10.3	55.1	-46.3	1.2	-26.2
6.3	8.2	-36.4	23.0	-20.3
4.3	23.5	-6.1	26.7	9.8
20.9	50.3	-5.8	40.9	10.9
-14.1	0.4	-52.5	-37.2	-69.6
9.3	5.9	-33.8	64.0	-6.0

2022年淄博市及各

地 区	商品房销售 面积增速 (%)	社会消费品 零售总额增速 (%)	限上社会消费 品零售额增速 (%)	限上批发业商 品销售额增速 (%)
全 市	-28.0	-1.1	3.9	19.0
淄 川 区	-80.8	-1.2	3.6	18.4
张 店 区	-10.7	0.4	9.3	19.8
博 山 区	-23.7	-2.2	-4.8	5.2
临 淄 区	-25.3	-1.4	0.5	8.2
周 村 区	-30.1	-2.3	-5.6	5.1
桓 台 县	-41.9	-3.5	-7.3	14.1
高 青 县	-44.5	-1.3	1.8	21.0
沂 源 县	-14.8	-1.2	3.3	15.5
高 新 区	-23.1	1.8	24.1	53.9
文 昌 湖 区	-59.1	-4.1	-12.1	19.9
经 开 区	-26.5		-5.1	-9.6

区县主要经济指标(二)

限上零售业商品销售额增速 (%)	限上住宿业营业额增速 (%)	限上餐饮业营业额增速 (%)	规上服务业营业收入	
			总量 (亿元)	增速 (%)
9.1	3.3	8.0	565.9	14.4
13.6	10.9	10.9	19.1	-4.5
16.6	-9.6	12.7	231.6	31.8
-9.6	3.1	0.2	11.9	-5.5
-9.0	34.9	6.9	81.7	-4.6
-6.4	18.4	-1.9	8.6	0.0
5.7	28.1	-0.4	36.2	6.1
1.0	9.0	-9.7	9.8	-20.2
16.4	65.9	7.3	15.2	36.2
22.8	28.3	9.9	134.9	19.9
-8.9	65.0	-32.8	0.2	9.9
2.0		11.2	24.4	3.1

2022年淄博市及各

地 区	交通运输、仓储和邮政业营业收入		一般公共
	总 量 (亿元)	增 速 (%)	总 量 (万元)
全 市	172.6	8.2	3759048
淄 川 区	8.3	7.3	355590
张 店 区	16.7	-0.1	449013
博 山 区	5.1	-8.4	176045
临 淄 区	39.9	-11.2	666355
周 村 区	3.0	26.5	226695
桓 台 县	25.7	14.5	403127
高 青 县	5.9	-18.3	191466
沂 源 县	3.1	28.9	222758
高 新 区	54.8	35.0	495328
文 昌 湖 区			22690
经 开 区	10.2	5.9	105638

区县主要经济指标^(三)

预算收入	一般公共预算支出		税收收入 (税收口径为国内税收)	
增 速 (%)	总 量 (万元)	增 速 (%)	总 量 (万元)	增 速 (%)
1.88	5263795	0.7	6201075	-3.1
3.90	462663	-11.6	486453	-0.3
6.43	598306	20.0	799545	-9.0
0.20	316018	3.0	160986	-19.2
-7.49	541380	0.7	2020693	-2.5
11.92	284606	2.8	329068	19.0
6.73	488663	-6.8	967760	-2.9
8.30	351380	6.6	272824	14.6
3.10	436404	-2.7	255906	-16.6
2.56	436427	9.0	661090	-4.0
-0.96	46869	1.5	20040	-35.6
10.7	114419	11.1	226710	2.9

2022年淄博市及各

地 区	金融机构本外币存款		金融机构本外币贷款	
	总 量 (亿元)	同比增长 (%)	总 量 (亿元)	同比增长 (%)
全 市	6868.66	11.4	4716.65	10.0
淄 川 区	786.46	8.2	414.05	9.1
张 店 区	2032.62	13.8	1595.88	5.8
博 山 区	512.82	16.9	226.90	10.6
临 淄 区	1099.67	11.5	620.34	14.0
周 村 区	502.13	10.1	263.76	8.5
桓 台 县	602.44	5.7	482.53	8.4
高 青 县	268.21	13.0	216.28	17.6
沂 源 县	447.34	17.4	333.02	17.9
高 新 区	604.39	12.7	563.89	13.8
文 昌 湖 区				
经 开 区				

区县主要经济指标_(四)

居民人均可支配收入		城镇居民人均可支配收入		农村居民人均可支配收入	
累计 (元)	同比 ±%	累计 (元)	同比 ±%	累计 (元)	同比 ±%
44885	6.2	52684	5.2	24572	6.8
42771	6.3	49513	5.2	24316	6.8
54095	6.3	54671	5.4	28363	7.3
42215	5.9	47835	5.0	22982	6.5
46010	6.0	54358	5.0	28376	6.9
41888	6.1	47363	5.1	23985	6.8
42325	6.2	50908	5.2	26408	6.7
29733	6.5	40237	5.5	20998	6.9
35532	6.4	48570	5.6	23769	6.6